



**TÜRKİYE
SAĞLIK
İSTATİSTİK
YILLIĞI
1968 - 1972**

**HEALTH STATISTICS YEARBOOK
OF TURKEY**

SAĞLIK PROPAGANDASI VE TIBBİ İSTATİSTİK GENEL MÜDÜRLÜĞÜ



**TÜRKİYE
SAĞLIK
İSTATİSTİK
YILLIĞI**

1968 - 1972

**HEALTH STATISTICS YEARBOOK
OF TURKEY**

SAĞLIK VE SOSYAL YARDIM BAKANLIĞI
MINISTRY OF HEALTH AND SOCIAL WELFARE

Sağlık Propagandası ve Tıbbî İstatistik Genel Müdürlüğü
Directorate - General of Health Education and Medical Statistics

Yayın
Publication

No : 444

Ö N S Ö Z

Bu yıllık; Sağlık Propagandası ve Tıbbî İstatistik Genel Müdürlüğünce daha önceden seri olarak yayınlanan 1945 - 1955, 1956 - 1959 ve 1960 - 1963 yıllarına ait «Sağlık ve Sosyal Yardım Bakanlığı Çalışmaları ve Tıbbî İstatistik Yıllıkları» ile bu yıllıklara göre değişik bir düzen ve kapsam bakımından daha geniş bilgileri yansıtacak şekilde hazırlanan «Türkiye Sağlık İstatistik Yıllığı 1964 - 1967» nin bir devamı olup 1968 - 1972 yıllarını kapsamaktadır.

Yurdumuzda mevcut tüm sağlık kurum ve kuruluşlarından derlenerek yayınlanan bu istatistikî yıllıkların amacı, koruyucu ve tedavi edici sağlık hizmetlerinin ülke çapındaki durumunu yansıtmak ve çeşitli kademelerde hizmetlerin yürütülmesi ile ilgili sağlık plân ve programlarının hazırlanmasında yardımcı olmaktadır.

Türkçe ve İngilizce olarak Dairemizce hazırlanan bu yıllıkta, başta Sağlık ve Sosyal Yardım Bakanlığı olmak üzere diğer bakanlıklar resmî kuruluşlar, Sosyal Sigortalar Kurumu, Üniversiteler, Belediyeler ve özel kişilere ait sağlıkla ilgili kuruluşların çalışmalarına yer verilmiştir. Ayrıca Devlet İstatistik Enstitüsünce derlenen ve yayınlanan nüfus ve ölüm istatistiklerinden de bazı tablolar alınmıştır.

Bu yıllıktaki istatistikî verilerin derlenmesinde katkıda bulunan Bakanlığımız merkez ve taşra örgütleri ile Bakanlığımız dışındaki kuruluşlara teşekkürlerimizi sunmayı görev bilmekteyiz.

Sağlık Propagandası ve Tıbbî
İstatistik Genel Müdürlüğü

FOREWORD

This yearbook, with the yearbooks titled as «Activities of the Ministry of Health and Social Welfare and Yearbook of Medical Statistics» referring to years 1945-1955, 1956-1959 and 1960-1963 issued previously as series by the Directorate-General of Health Education and Medical Statistics; covers the years from 1968-1972 being the continuation of the «Health Statistics Yearbook of Turkey, 1964-1967» prepared in different order in a way of reflecting the more vast knowledge from the view point of content in accordance with the above mentioned yearbooks.

The aim of these statistical yearbooks issued as collected from all health institutions and establishments present in Turkey, is to reflect the country-wide situation of both the hygienic and therapeutic health services and also assist in the arrangement of health plans and programmes concerned with the running of services at different levels.

In this yearbook prepared by our Department both in Turkish and English, information concerning mainly the activities of the Ministry of Health and Social Welfare as well, the health service activities of other Ministries and official establishments, the Social Insurance Foundation, Universities, Municipalities and private establishments concerned with health, is included. Also some statistical tables concerning population and death statistics collected and published by the State Institute of Statistics have been added to the Yearbook.

On this occasion we feel it a duty to express our gratitude to the members of the central and provincial organizations of our Ministry and other organizations outside our Ministry for the assistance contributed in compiling the statistical data mentioned in this Yearbook.

Directorate - General
of
Health Education and
Medical Statistics.

İÇİNDEKİLER

	Sayfa
GİRİŞ	20
1 — GENEL NÜFUS DURUMU	21
2 — SAĞLIK VE YARDIMCI SAĞLIK PERSONELİ	22
a) Hekimler, Diş Hekimleri, Eczacılar	22
b) Sağlık Teknisyenleri, Hemşireler, Ebeler	23
3 — SAĞLIK VE YARDIMCI SAĞLIK PERSONELİ YETİŞTİREN FAKÜLTE VE OKULLAR	23
a) Üniversitelere Bağlı Fakülte ve Yüksek Okullar	23
b) Özel Yüksek Okullar	23
c) Sağlık ve Sosyal Yardım Bakanlığına Bağlı Okullar	23
c-1. Yüksek Okullar	24
c-2. Orta Dereceli Meslek Okulları	24
4 — TEDAVİ KURUMLARI VE ÇALIŞMALARI	25
5 — HASTALIK İSTATİSTİKLERİ	26
a) Enfeksiyöz (Bulaşıcı) Hastalıklar	26
b) Tedavi Kurumlarında Görülen Hastalıklar	26
6 — ÖLÜM İSTATİSTİKLERİ	27
7 — KORUYUCU HEKİMLİK ÇALIŞMALARI	27
a) Enfeksiyöz (Bulaşıcı) Hastalıklarla Savaş	27
b) Verem Savaşı	30
c) Sıtma Savaşı	31
d) Trahom Savaşı	32
e) Frengi Savaşı	32
f) Cüzam (Lepra) Savaşı	33
8 — SOSYAL REFAH HİZMETLERİ	33
9 — DİĞER HİZMETLER	33
a) Ana ve Çocuk Sağlığı	33
b) Nüfus Plânlaması	34
c) Sağlık Eğitimi, Yayın ve Sağlık İstatistikleri	34
d) Eczacılık ve Tıbbî Müstahzarlar	36
e) Donatım	36
f) Sağlık Sahasında Milletlerarası Münasebetler	36
g) Hıfzıssıhha Okulu	37

10 — SAĞLIK HİZMETLERİNİN SOSYALLEŞTİRİLMESİ	37
ŞEMA ve GRAFİKLER	
1 — Sağlık ve Sosyal Yardım Bakanlığı Merkez Örgütü Şeması	63
2 — Sağlık ve Sosyal Yardım Bakanlığı Taşra Örgütü Şeması (Sosyalleş- tirme dışında)	65
3 — Sağlık ve Sosyal Yardım Bakanlığı Taşra Örgütü Şeması (Sosyalleş- tirilen illerde)	65
4 — Türkiye Sayım Yıllarına Ait Nüfus Piramitleri	67
5 — Türkiye’de Sağlık Personeli	68
6 — Türkiye’de Bir Sağlık Personeline Düşen Nüfus	68
7 — Sağlık Personelinin Kurumlar Arası Dağılımı	69
8 — Tedavi Kurumlarında Ayakta Tedavi Görenler	70
9 — Tedavi Kurumlarında Yatarak Tedavi Görenler	70
10 — Tedavi Kurumlarında Yatarak Tedavi Görenler (Türlere ve Kuruluş- lara göre)	70
11 — Kızamığın Aylara Göre Dağılımı	71
12 — Boğmacanın Aylara Göre Dağılımı	71
13 — Difterinin Aylara Göre Dağılımı	71
14 — Tifonun Aylara Göre Dağılımı	72
15 — Çocuk Felcinin Aylara Göre Dağılımı	72

TABLOLAR

1 — GENEL NÜFUS DURUMU	75
1-1. Türkiye nüfusunun illere göre dağılımı	77
1-2. İllerin şehir ve köy nüfusları yüzölçümü ve nüfus yoğunluğu	79
1-3. Nüfusun tek yaşlar ve cinsiyete göre dağılımı	81
1-4. Nüfusun yaş gruplarına ve cinsiyete göre dağılımı	82
2 — SAĞLIK VE YARDIMCI SAĞLIK PERSONELİ	83
a) Hekimler, Dişçiler, Eczacılar	
2-1. Hekim sayısı, 10 000 nüfusa düşen hekim sayısı ve bir hekime düşen nüfus	85
2-2. Hekimlerin kurumlara göre dağılımı ve kurumlarda çalışan hekimlerin top- lam hekimlere göre 100 de oranı	85
2-3. Hekimlerin bölgelere göre dağılımı, 1972 yılında bir hekime düşen nüfus ve bir bölgede çalışan hekimlerin bütün hekimlere göre 100 de oranı	86
2-4. Hekimlerin illere göre dağılımı ve bir hekime düşen nüfus	88

2-5. Sağlık ve Sosyal Yardım Bakanlığında çalışan hekimlerin illere göre dağılımı ve bir hekime düşen nüfus	92
2-6. Sağlık ve Sosyal Yardım Bakanlığında çalışan mütehassıs hekimlerin ihtisas dallarına göre dağılımı	96
2-7. Dış hekimlerinin kurumlara göre dağılımı ve kurumlarda çalışan hekimlerin toplam hekimlere göre 100 de oranı	97
2-8. Eczacıların kurumlara göre dağılımı ve kurumlarda çalışan eczacıların toplam eczacılara göre 100 de oranı	97
2-9. Dış hekimi ve eczacıların illere göre dağılımı	98
b) Sağlık Memurları, Hemşireler, Ebeler	
2-10. Yardımcı sağlık personeli sayısı, 10 000 nüfusa isabet eden yardımcı sağlık personeli ile personel başına isabet eden nüfus	100
2-11. Sağlık Teknisyenlerinin kurumlara göre dağılımı ve 100 de oranı	101
2-12. Sağlık Teknisyenlerinin illere göre dağılımı ile 1972 yılında bir sağlık Teknisyenine düşen nüfus	102
2-13. Hemşirelerin çalıştıkları kurumlara göre dağılımı ve 100 de oranı	104
2-14. Hemşirelerin illere göre dağılımı ile 1972 yılında bir hemşireye düşen nüfus	105
2-15. Ebelerin kurumlara göre dağılımı ve 100 de oranı	107
2-16. Ebelerin illere göre dağılımı ve 1972 yılında bir ebeye düşen nüfus	108
3 — SAĞLIK VE YARDIMCI SAĞLIK PERSONELİ YETİŞTİREN FAKÜLTE VE OKULLAR	111
3-1. Tıp fakülteleri, öğrenci ve mezun sayısı	113
3-2. Eczacılık fakülte ve yüksek okulları, öğrenci ve mezun sayısı	115
3-3. Dış hekimliği fakülte ve yüksek okulları, öğrenci ve mezun sayısı	117
3-4. Sağlık personeli yetiştiren yüksek okullar, öğrenci ve mezun sayısı	119
3-5. Sağlık ve Sosyal Yardım Bakanlığına bağlı Akademi ve Yüksek Okullar, öğrenci ve mezun sayısı	120
3-6. Yardımcı sağlık personeli yetiştiren okullar, öğrenci ve mezun sayısı	121
3-7. Sağlık kolejlerinden mezun olan öğrencilerin bölümlere göre dağılımı	122
3-8. Sağlık kolejindeki öğrencilerin yatılı ve gündüzlü olarak dağılımı	122
3-9. Sağlık kolejlerindeki öğrencilerin bölümlere ve sınıflara göre dağılımı	123
3-10. Sağlık okullarındaki öğrencilerin yatılı ve gündüzlü olarak dağılımı	124
3-11. Sağlık okullarındaki öğrencilerin sınıflara göre dağılımı	124
4 — TEDAVİ KURUMLARI VE ÇALIŞMALARI	125
4-1. Türkiye'deki tedavi kurumları ve yatak sayıları	127
4-2. Genel hastanelerin bağlı oldukları teşkilâta göre dağılımı ve yatak sayıları	128
4-3. Göğüs hastalıkları hastanelerinin (sanatoryumlar dahil) bağlı oldukları Örgüte göre dağılımı ve yatak sayıları	129
4-4. Doğumevlerinin bağlı oldukları örgüte göre dağılımı ve yatak sayıları	129
4-5. Türkiye'deki bütün tedavi kurumları yatak sayıları ve çalışmaları	130

4-6. Sağlık ve Sosyal Yardım Bakanlığına bağlı tedavi kurumları yatak sayısı ve çalışmaları	134
4-7. Diğer Bakanlık ve resmî kuruluşlara bağlı tedavi kurumları yatak sayıları ve çalışmaları	136
4-8. Sosyal Sigortalar Kurumuna bağlı tedavi kurumları yatak sayıları ve çalışmaları	138
4-9. Belediyelere bağlı tedavi kurumlarının yatak sayıları ve çalışmaları	140
4-10. Üniversitelere bağlı tedavi kurumları yatak sayıları ve çalışmaları	140
4-11. Özel kişilere ait tedavi kurumları, yatak sayıları ve çalışmaları	142
4-12. Yabancı ve azınlıklara ait tedavi kurumları, yatak sayıları ve çalışmaları ...	144
4-13. Sağlık ve Sosyal Yardım Bakanlığına bağlı genel hastanelerin illere göre dağılımı, yatak sayısı ve çalışmaları	146
4-14. Sağlık ve Sosyal Yardım Bakanlığına bağlı göğüs hastalıkları hastanelerinin (sanatoryumlar dahil) illere göre dağılımı, yatak sayısı ve çalışmaları	156
4-15. Sağlık ve Sosyal Yardım Bakanlığına bağlı doğum evlerinin illere göre dağılımı, yatak sayısı ve çalışmaları	163
4-16. Sağlık ve Sosyal Yardım Bakanlığına bağlı kemik hastalıkları hastaneleri, yatak sayısı ve çalışmaları	167
4-17. Sağlık ve Sosyal Yardım Bakanlığına bağlı ruh ve sinir hastalıkları hastanelerinin illere göre dağılımı, yatak sayısı ve çalışmaları	168
4-18. Sağlık ve Sosyal Yardım Bakanlığına bağlı cüzam, kanser ve kuduz hastanelerinin yatak sayıları ve çalışmaları	169
4-19. Sağlık ve Sosyal Yardım Bakanlığına bağlı genel sağlık merkezlerinin illere göre dağılımı, yatak sayısı ve çalışmaları	170
5 — HASTALIK İSTATİSTİKLERİ	181
5-1. Türkiye’de ihbar edilen enfeksiyöz hastalıklar	183
5-2. Resmî ve özel genel hastanelere yatanların 150 hastalık sebebine göre dağılımı	184
5-3. Genel sağlık merkezlerine yatanların 50 hastalık sebebine göre dağılımı ...	204
5-4. Resmî ve özel göğüs hastalıkları hastanelerine (sanatoryumlar, kemik hastalıkları hastaneleri ve pravatoryumlar dahil) yatanların hastalıklara, yaş ve cinsiyete göre dağılımı	213
5-5. Resmî ve özel doğumevlerine yatanlarda görülen başlıca hastalıklar ile canlı ve ölü doğumlar	219
5-6. Resmî ve özel ruh ve sinir hastalıkları hastanelerine yatanların yaş ve cinsiyete göre dağılımı	219
6 — ÖLÜM İSTATİSTİKLERİ	221
6-1. 150 hastalık sebebi ve cinsiyete göre ölümler, 100 000 nüfusta ölüm oranı ve bütün ölümlere göre 1000 de oranı (il ve ilçe merkezlerinde)	223
6-2. 50 hastalık sebebi ve cinsiyete göre ölümler, 100 000 nüfusta ölüm oranı ve bütün ölümlere göre 1000 de oranı (il ve ilçe merkezlerinde)	242
6-3. Ölümlerin seçilmiş 50 sebep ve yaş gruplarına göre dağılımı (il ve ilçe merkezlerinde)	249
6-4. Ölümlerin illere ve cinsiyete göre dağılımı (il ve ilçe merkezlerinde)	271
6-5. Bir yaşından küçük çocukların kaçır aylık öldükleri (14 büyük şehir ve diğer şehirler)	273
7 — KORUYUCU HEKİMLİK ÇALIŞMALARI	277
a) Enfeksiyöz (Bulaşıcı) Hastalıklarla Savaş	
7-1. İhbar edilen enfeksiyöz hastalıkların aylara göre dağılımı	278
7-2. İhbar edilen enfeksiyöz hastalıkların illere göre dağılımı (vak’a ve ölüm sayısı)	284

7-3. Bildirilen bazı enfeksiyöz hastalıklardan 190 000 nüfusta vak'a bildiri oranı	304
7-4. Bildirilen bazı enfeksiyöz hastalıklarda 1000 vak'a da ölüm oranı	304
7-5. Türkiye'de yapılan aşilar	305
7-6. Bakteriyolojik ve kimyasal analizi yapılan gıda maddeleri	305
7-7. Gıda maddeleri imâl ve satış yerlerinde yapılan kontroller	305
7-8. Bakteriyolojik ve kimyasal analizi yapılan içme-kullanma suları	306
7-9. Bakteriyolojik ve kimyasal analizi yapılan menba suları	306
7-10. Çeşitli çevre sağlığı çalışmaları	306
7-11. Dış memleketlerden gelen uçaklarda yapılan sağlık kontrolleri	307
7-12. Gemilerde yapılan deratizasyon çalışmaları	307
7-13. R.S.M. Hıfzıssıhha Enstitüsünde üretilen ve örgüte sevkedilen aşı, antijen ve serumlar	308
7-14. R.S.M. Hıfzıssıhha Enstitüsünde yapılan tahlil, tetkik ve kontroller	310
7-15. R.S.M. Hıfzıssıhha Enstitüsünde yapılan kimyasal tahlil ve kontroller	310
7-16. R.S.M. Hıfzıssıhha Enstitüsünde yapılan ilaç kontrolleri	311
b) Verem Savaşı	
7-17. Resmî ve özel bütün göğüs hastalıkları hastaneleri ile sanatoryumlarda ayakta ve yatakta tedavi edilenler	311
7-18. Sağlık ve Sosyal Yardım Bakanlığına bağlı göğüs hastalıkları hastaneleri ile sanatoryumlar, yatak sayıları ve çalışmaları	312
7-19. Verem savaş dispanserlerinin çalışmaları	312
7-20. Türkiye BCG Kampanyası çalışmaları	313
7-21. Verem savaşı dispanserleri ve BCG Kampanyası tarafından yapılan mikrofilm taraması çalışmaları	313
7-22. Geziçi röntgen verem tarama ekipleri çalışmaları	314
7-23. Sağlık ve Sosyal Yardım Bakanlığına bağlı bölge tüberküloz laboratuvarlarının çalışmaları	314
7-24. Sağlık ve Sosyal Yardım Bakanlığı ve verem savaşı dernekleri dispanserleri tarafından tesbit edilen tüberkülozlu hastaların durumu	314
7-25. Tüberkülozdan ölümler, 100 000 nüfusta ölüm oranı ve bütün ölümlere göre 1000 de oranı (il ve ilçe merkezlerinde)	315
c) Sıtma Savaşı	
7-26. Türkiye'de görülen müsbet sıtma vak'aları	316
7-27. Türkiye'de görülen müsbet sıtma vak'alarının parazit cinsine göre dağılımı	316
7-28. Türkiye'de görülen müsbet sıtma vak'alarının enfeksiyon kaynağına göre dağılımı	316
7-29. Sıtma vak'alarının bölgelere göre dağılımı	317
7-30. Tedavi edilen sıtmalılar ve koruyucu tedaviye alınanların sayısı	318
7-31. Türkiye'de sıtma bakımından kontrol altındaki nüfus ve muayene edilen kan sayısı ile müsbetlik nisbeti	319
7-32. Türkiye'de ziyaret edilen lokalite, ev ve nüfus sayısı	319
7-33. Türkiye'de ensektisidle korunan nüfus ile ensektisid püskürtülen lokalite ve ev sayısı	320
7-34. Türkiye'de püskürtme operasyonunda kullanılan ensektisidler	320
7-35. Türkiye'de sıtma mücadelesinde kullanılan ilaçlar	320

d) Trahom Savaşı	
7-36. Trahom savaşı yapılan il sayısı ve bu illerdeki trahom örgütü	321
7-37. Trahom hastaneleri, dispanserleri ve tedavi evlerinin çalışmaları	321
7-38. Trahom savaşı yapılan illerde trahomlu hasta durumu	321
7-39. Yeni tesbit edilen trahomlu hastaların trahom devreleri ve yaş guruplarına göre dağılımı	322
e) Frengi Savaşı	
7-40. Frengi savaş teşkilâtı ve çalışmaları	322
7-41. Resmî ve özel genel hastanelerde yatan frengili hasta sayısı	323
f) Cüzam (Lepra) Savaşı	
7-42. Cüzam (lepra) savaşı dispanserleri ve çalışmaları	323
7-43. Elâzığ Cüzam Hastanesinin yatak sayısı ve çalışmaları	323
8 — SOSYAL REFAH HİZMETLERİ	325
8-1. Sağlık ve Sosyal Yardım Bakanlığına ait çocuk bakım yuvaları ve bakılan çocuk sayısı	327
8-2. Bazı kurumlara bağlı çocuk bakım yuvaları, kreşler ve süt çocuğu muayene ve müşavere evleri	327
8-3. Düşkünlerevleri	327
8-4. Korunmaya muhtaç çocukları koruma birliklerine yapılan yardım miktarı ...	328
8-5. Sosyal yardım fonundan yardım alan dernek sayısı ve yardım miktarı	328
8-6. Sağlık ve Sosyal Yardım Bakanlığınca burs verilen öğrenci sayısı ile burslar için tahsis edilen para miktarı	328
9 — DİĞER HİZMETLER	329
a) Ana ve Çocuk Sağlığı	
9-1. Ana ve çocuk sağlığı merkez, şube ve istasyonlarında yapılan muayeneler	331
9-2. Ev ziyaretleri, sağlık eğitimi çalışmaları ve yapılan yardımlar	331
b) Nüfus Plânlaması	
9-3. Açılan nüfus plânlaması klinikleri ve takılan rahim içi araç sayısı	332
9-4. Nüfus plânlaması gezici ekip çalışmaları	332
9-5. Nüfus plânlaması konusunda yapılan toplum eğitimi çalışmaları	332
c) Sağlık Eğitimi, Yayın ve Sağlık İstatistikleri	
9-6. Fert ve gurup eğitimi çalışmaları	333
9-7. Toplum eğitimi çalışmaları	333
9-8. Gösterilen filmler, sağlık müzeleri ve açılan sağlık sergilerini ziyaret edenler	333
9-9. Eğitim kampanyalarında yapılan sağlık eğitimi çalışmaları	334
9-10. Verem savaşı eğitim ve propaganda haftalarında yapılan sağlık eğitimi çalışmaları (Konferanslar, vaazlar, sohbetler v.s.)	334
9-11. Verem savaşı eğitim ve propaganda haftalarında yapılan diğer sağlık eğitimi çalışmaları (sergiler, öğretici filmler, dağıtılan afiş, broşür vs.)	335
d) Eczacılık ve Tıbbî Müstahzarlar	
9-12. Türkiye'deki eczanelerin illere göre dağılımı	335
e) Donatım	
9-13. Depo ve tamirhane sayısı ile onarılan araç sayısı	337
9-14. Donatım Genel Müdürlüğünce yapılan satın almalar, depolama ve sevk çalışmaları	337

f) Hıfzıssıhha Okulu	
9-15. Hıfzıssıhha Okulunda yapılan kurslar	338
g) Sağlık Sahasında Milletlerarası Münasebetler	
9-16. Uluslararası kuruluşlar ve yabancı devletler tarafından sağlanan burslar ...	340
9-17. Dünya Sağlık Teşkilâtı ve UNICEF'den alınan yardı mve katılma payımız (do- lar olarak)	340
9-18. Amerikan Yardım Kooperatifine (CARE) ödenen para ve alınan gıda yardımı	340
9-19. Dünya Gıda programından alınan gıda yardımı	341
10 — SAĞLIK HİZMETLERİNİN SOSYALLEŞTİRİLMESİ	343
10.1 Sosyalleştirilen illerde nüfus, sağlık ocağı ve sağlık evi durumu	345
10-2. Sağlık ocakları personel durumu	349
10-3. Tesbit edilen gebe ile doğum ve ölümler	353
10-4. Aşı çalışmaları	358
10-5. Çevre sağlığı çalışmaları	366
10-6. Çeşitli çalışmalar	370

C O N T E N T S

	Page
INTRODUCTION	20
1 — GENERAL POPULATION	21
2 — HEALTH AND AUXILIARY HEALTH SERVICE PERSONNEL	22
a) Physicians, Dentists, Pharmacists	22
b) Sanitarians, Nurses, Mid - Wives	23
3 — FACULTIES AND SCHOOLS FOR TRAINING HEALTH AND AUXILIARY HEALTH PERSONNEL	23
a) Faculties and Higher Schools Run by Universities	23
b) Private Schools of High Education	23
c) Schools Run by the Ministry of Health and Social Assistance	23
c-1. Schools of High Education	24
c-2. Secondary Level Professional Schools	24
4 — TREATMENT INSTITUTIONS AND THE ACTIVITIES	25
5 — DISEASES STATISTICS	26
a) Infectious Diseases	26
b) Diseases Treated At Therapeutic Foundations	26
6 — DEATH STATISTICS	27
7 — PREVENTIVE MEDICAL ACTIVITIES	27
a) Fight With Infectious Diseases	27
b) Fight Against Tuberculosis	30
c) Fight Against Malaria	31
d) Fight Against Trachoma	32
e) Fight Against Syphilis	32
f) Fight Against Leprosy	33
8 — SOCIAL WELFARE SERVICES	33
9 — OTHER SERVICES	33
a) Maternal and Child Health	33
b) Population Planning	34
c) Health Education, Publications and Health Statistics	34
d) Pharmaceutics and Medical Preparations	36
e) Supply	36
f) International Relations on Health Subjects	36
g) The School of Hygiene	36
10 — SOCIALIZATION OF HEALTH SERVICES	37

SCHEMES AND GRAPHS

1 — The Chart of the Central Organization of the Ministry of Health and Social Welfare	63
2 — The Chart of Provincial Organization of the Ministry of Health and Social Assistance (Out of Socialized Provinces)	65
3 — The Chart of Provincial Organization of the Ministry of Health and Social Assistance (In Socialized Provinces)	65
4 — Age - Sex Pyramides at Census Years in Turkey	67
5 — Health Personnel in Turkey	68
6 — Population per Health Personnel in Turkey	68
7 — Distribution of Health Personnel Among Institutions	69
8 — Out - patients in Treatment Institutions	70
9 — In - patients in Treatment Institutions	70
10 — In - patient in treatment institutions (According to the kinds and According to the organizations)	70
11 — Distribution of Measles According to the Months	71
12 — Distribution of Whooping - Cough According to the Months	71
13 — Distribution of Diphteria According to the Months	71
14 — Distribution of Typhoid - fever According to the Months	72
15 — Distribution of Polio According to the Months	72

T A B L E S

1 — GENERAL POPULATION	75
1-1. Distribution of Turkish population according to the provinces	77
1-2. City and village population, area and density of provinces, 1965	79
1-3. Population by single years of age and sex	81
1-4. Population by age groups and sex	82
2 — HEALTH AND AUXILIARY HEALTH PERSONNEL	83
a) Physicians, Dentists, Pharmacists	
2-1. Number of physicians, physicians per 10.000 population, and population per physician	85
2-2. Distribution and percentage of physicians according to institutions	86
2-3. Distribution of physicians as to regions, population per physician in 1972 and percentage of physicians in a region as to all physicians	86
2-4. Distribution of physician as to province and population per physician in 1972	88
2-5. Distribution as to provinces of the physicians working for the Ministry of Health an Social Welfare and population per physician	92
2-6. Distribution of specialists working in the Ministry of Health and Social Welfare as to branches of specialization	96
2-7. Distribution and percentage of dentists - according to institutions	97
2-8. Distribution and ratio of pharmacists	97
2-9. Distribution of dentists and pharmacists according to provinces	98
b) Sanitarians, Nurses, Mid - wives	
2-10. Number of auxiliary health personnel, per 10 000 population and population per auxiliary health personnel	100
2-11. Distribution, and percentage of sanitarians according to institutions	101
2-12. Distribution of sanitarians according to provinces and population per sanitarian in 1972	102

	Page
2-13. Distribution and percentage of nurses according to institutions	104
2-14. Distribution of nurses according to provinces and population per nurse in 1972	105
2-15. Distribution and percentage of midwives according to institutions	107
2-16. Distribution of midwives according to provinces and population per midwife in 1972	108
3 — FACULTIES AND SCHOOLS OF HEALTH AND AUXILIARY HEALTH PERSONNEL	111
3-1. Number of Students in and Graduates from Faculties of Medicine	113
3-2. Number of Students In and Graduates from Faculties of Pharmacy and High Schools	115
3-3. Number of Students in and Graduates from Faculties and High Schools of Dentistry	117
3-4. Number of Students in and Graduates from Faculties of Medicine and High Schools	119
3-5. Students and Graduates from Academies and High Schools Attached to the Ministry of Health and Social Assistance	120
3-6. Number of Students in and Graduates From Schools Training Auxillary Health Personnel	121
3-7. Distribution of Pupils in Health Colleges According to Division	122
3-8. Distribution of Pupils in Health Schools as Boarding and day -pupils	122
3-9. Distribution of Pupils in Health Colleges according to Sections and Classes	123
3-10. Distribution of Pupils in Health (village midwife) Schools as Boarding and day -pupils	124
3-11. Distribution of Pupils in Health Schools According to Classes	124
4 — TREATMENT INSTITUTIONS AND THE ACTIVITIES	125
4-1. Treatment Institutions and Number of Beds in Turkey	127
4-2. Distribution of General Hospitals into Organizations and Number of Beds	128
4-3. Distribution of Hospitals of Chest Diseases (including Sanatoria) into Organizations and Number of Beds	129
4-4. Distribution of Maternity Hospitals into Organizations and Number of Beds	129
4-5. All Treatment Institutions in Turkey, Number of Beds and Activities	130
4-6. Activities and Number of Beds of Treatment Institutions attached to the Ministry of Health and Social Welfare	134
4-7. Treatment Institutions of other Ministries and Official Organizations Number of Beds and Activities	136
4-8. Treatment Institutions attached to the Social Insurance Institute Number of Beds and Activities	138
4-9. Treatment Institutions of Municipalities, Number of Beds and Activities	140
4-10. Treatment Institutions attached to Universities, Number of Beds and Activities	140
4-11. Personal Treatment Institutions, Number of Beds and Activities	142
4-12. Treatment Institutions of Foreigners and Minorities, Number of Beds and Activities	144
4-13. Distribution According to provinces, Number of Beds and Activities of General Hospitals belonging to the Ministry of Health and Social Welfare ...	146
4-14. Distribution According to Provinces, Number of Beds and Activities of Hospitals of Chest Diseases (Including sanatoria) belonging to the Ministry of Health and Social Welfare	156
4-15. Distribution according to Provinces, Number of Beds and Activities of Maternity Hospitals belonging to the Ministry of Health and Social Assistance	163
4-16. Hospital of bone diseases attached to the Ministry of health and Social Welfare, Number of beds and activities	167

	<u>Page</u>
4-17. Hospitals of Psychiatry and Neurology attached to the Ministry of Health and Social Welfare Number of Beds and Activities	168
4-18. Hospitals of Leprosy, Cancer, and Rabies attached to the Ministry of Health and Social Welfare, Number of Beds and Activities	169
4-19. Distribution According to Provinces, Number of Beds and Activities of General Health Centers belonging to the Ministry of Health and Social Welfare	170
5 — STATISTICS OF DISEASES	181
5-1. Infectious Diseases Notified in Turkey	183
5-2. Distribution of in-patients according to the Cause of 150 Diseases at Official and Private General Hospitals	184
5-3. Distribution of in-patients according to the Cause of 50 diseases at General Health Centres	204
5-4. Distribution of in-patients according to age and Sex at Official and Private Hospitals of Chest Diseases (including Sanatoria, Preventoriums and Hospitals of Bone Diseases)	213
5-5. Diseases of in-patients and Births and Stillbirths at official and Private Maternity Hospitals	219
5-16. Distribution of Inpatients at Official and Private Hospitals of Neurology and Psychiatry According to age and Sex	219
6 — STATISTICS OF DEATH	221
6-1. Deaths by 150 Causes and Sex, Death Rates Per 100.000 Population and Death per 1000 as to All Causes (In Administrative Centres of Province and District)	223
6-2. Deaths by 50 Causes and Sex, Death Rates Per 100 000 Population and Death Per 1000 as to All Causes, (In Administrative Centres of Province and District)	242
6-3. Deaths from 50 Selected Causes by Age Groups. (In Administrative Centres of Province and District)	249
6-4. Death by Provinces and Sex (In Administrative Centres of Provinces and Districts)	271
6-5. Infant Deaths Under One Year Old by Age in Months, (In Major Cities and Other Cities)	273
7 — ACTIVITIES CONCERNING PREVENTIVE MEDICINE	277
a) Control of Infectious Diseases	278
7-1. Distribution of Notified Infectious Diseases According to Months	278
7-2. Distribution of Notified Infectious Diseases According to Provinces	284
7-3. Notification Rate Per 100 000 Population of Some Infectious Diseases	304
7-4. Deaths Per 1000 Notified Cases in Some Infectious Diseases	304
7-5. Application of Vaccines in Turkey	305
7-6. Bacteriological and Chemical Analyses of Foodstuffs	305
7-7. Controls made in places where foodstuffs are produced and sold	305
7-8. Bacteriological and Chemical Analysis of Waters	306
7-9. Bacteriological and Chemical Analysis of Spring Waters	306
7-10. Various Environmental Health Activities	306
7-11. Control of Aeroplanes Coming From Foreign Countries	307
7-12. Deratization Activities Undertaken in Boats	307
7-13. Vaccines, Antigens and Sera Distributed to the Organization Which are Produced at the R.S. Central Institute of Hygiene	308
7-14. Analysis, Investigations and Controls Made at the R.S.C. Institute of Hygiene	310
7-15. Chemical Analysis and Controls made at the R.S.C. Institute of Hygiene	310
7-16. Drugs control made at the R.S.C. Institute of Hygiene	311

	Page
b) Fight Against Tuberculosis	
7-17. Out- and in- patients in all official and private hospitals of chest diseases and sanatoria	311
7-18. Hospitals of chest diseases and sanatoria attached to the Ministry of Health and Social Welfare, number of beds and activities	312
7-19. Activities of tuberculosis dispensaries	313
7-20. Activities of BCG campaign in Turkey	313
7-21. Microfilm case- findings made by tuberculosis control dispensaries and BCG campaigns	313
7-22. Activities of tuberculosis mobile X-ray case- finding teams	314
7-23. Activities of regional laboratories of tuberculosis attached to the Ministry of Health and Social Assistance	314
7-24. Cases of tuberculosis found by the Ministry of Health and dispensaries of tuberculosis control associations	314
7-25. Tuberculosis Deaths, deaths rate per 100 000 population and Death rate per 1000 as to all causes, (In province and District Centers)	315
c) Malaria Control	
7-26. Positive malaria cases seen in Turkey	316
7-27. Distribution of positive malaria cases seen in Turkey according to the kind of slides examined and proportion of positiveness	316
7-28. Distribution of positive malaria cases seen in Turkey according to the source of Infection	316
7-29. Distribution of malaria cases according to the areas	317
7-30. Treated malarious people and number of those subject to protective treatment	318
7-31. Population under control from the view point of malaria in Turkey number of slides examined and propoortion of positiveness	319
7-32. Number of visited locality, house and population in Turkey	319
7-33. Population protected by insecticides in Turkey and number of localities pulverized and houses pulverized	320
7-34. Insecticides used in Turkey for pulverization	320
7-35. Drugs used in malaria control in Turkey	320
d) Trachoma Control	
7-36. Provinces subject to trachoma control and trachoma organization	321
7-37. Activities of Trachoma hospitals, dispensaries and treatment houses	321
7-38. Number of trachoma patients in provinces subject to trachoma control	321
7-39. Trachoma periods and age- groups of new trachoma cases	322
e) Syphilis Control	
7-40. Organizations of syphilis control and its activities	322
7-41. The number of syphilitic in- patients in formal and private general hospital	323
f) Lepra Control	
7-42. Number of Leprosy dispensaries and their activities	323
7-43. Number of beds of Elâzığ leprosary and its activities	323
8 — SOCIAL WELFARE SERVICES	325
8-1. Children homes attached to the Ministry of Health and Social Assistance and children fostered	327
8-2. Foster homes, creches and examination and Consultation Homes for infants attached to other associations	327
8-3. Asylums	327
8-4. Amount of aid offered to the union protection for foster children	328
8-5. Associations receiving aid from the «Social Aid Fund» and sum of money devoted	328
8-6. Granted to studets by the Ministry of Health and Social Welfare and sum of money devoted	328

	Page
9 — OTHER SERVICES	329
a) Maternal and Child Health	
9-1. Examinations made in Maternity and Child Health's (MCH) Centers, Branches and Stations	331
9-2. Home visits, health education activities and aids	331
b) Population Planning	
9-3. Number of Family Planning Clinics and Applied Intra-uterine devices (IUD)	332
9-4. Activities of family planning mobile teams	332
9-5. Community Education in the Field of Family Planning	332
c) Health Education, Publications and Health Statistics	
9-6. Individual and group education activities	333
9-7. Community education activities	333
9-8. Films exposed, number of visitors to health museums and health exhibitions	333
9-9. Health education activities during Education Campaigns	334
9-10. Health education activities during week of tb. control (conferences preachings, talks, etc.)	334
9-11. Health education activities during week of tb. control, (Exhibitions, educa- tional films pamphlets distributed etc.)	335
d) Pharmaceutics and Medical Specialities	
9-12. Distribution of pharmacies according to province in Turkey	335
e) Equipment	
9-13. Number of Ware -and repairhouses and number of vehicles repaired	337
9-14. Purchases, consignments and deliveries made by the general Directorate of Equipment	337
f) The School of Public Health	
9-15. Courses in the School of Hygiene	338
g) International Relations in the Field of Health	
9-16. Fellowships granted by International Agencies and Foreign Nations	340
9-17. Aid received from WHO and UNICEF and our Participation share (in dollars)	340
9-18. Money paid to CARE and Foodstuffs received as aid	340
9-19. World Food Programme Assistance	341
10 — SOCIALIZATION OF HEALTH SERVICES	343
10-1. Population, health units and house in socialized provinces	345
10-2. Personnel condition of Hetalh Units	349
10-3. Number of Determined pregnants, Births and Deaths	353
10-4. Vaccination activities	358
10-5. Environmental health activities	366
10-6. Miscellaneous activities	370

G İ R İ Ő

Türkiye Cumhuriyeti Anayasasının (9.7.1961 tarih ve 334 sayılı) 49. maddesi devletin herkesin beden ve ruh sađlığı içinde yaşıyabilmesi ve tıbbi bakım görmesini sađlamakla görevli olduđunu hükme bađlamıştır.

Devlet Anayasasının kendisine verdiđi bu görevi Sađlık ve Sosyal Yardım Bakanlıđı kanalı ile yürütmektedir. Beden ve ruh sađlığını sađlıyacak koruyucu ve tedaviedici sađlık hizmetleri bu Bakanlıkça yerine getirilmektedir.

Sađlık ve Sosyal Yardım Bakanlıđından başka diđer Bakanlıklar, iktisadi devlet kuruluşları, Sosyal Sigortalar Kurumu, Tıp Fakülteleri, belediyeler ve diđer özel kuruluşlar da -çıkarılan çeşitli kanunlarla- tedavi edici hizmetler görmekte, personel yetiştirilmesi ve bazı koruyucu hizmetlerin yürütülmesinde katkıda bulunmaktadır.

Sađlık ve Sosyal Yardım Bakanlıđı «Sıhhiye ve Muaveneti İçtimâiye Vekâleti» adı altında 1920'de Ankara'da Büyük Millet Meclisi Hükümeti kurulduđu zaman çıkarılan 2.5.1920 tarih ve 3 sayılı Kanunla kurulmuştur. Bakanlık başlangıçta Bakan, Müsteşar, Sađlık ve Sosyal Yardım İşleri Müdürlükleri ile bir kaç Müfettişten ve Sicil ve Muhasebe Müdürlüklerinden ibaretti.

1927 yılında o yılın bütçe kanununda görüldüđu üzere bu örgüt Bakan, Müsteşar, Özel Kalem Başkâtibi, Hukuk Müşaviri, Mütihazsıs, Mütercim, Sađlık İşleri Müdürlüđu, Sosyal Yardım Müdürlüđu, Sicil ve Memurlar Şubesi, İstatistik ve Neşriyat Şubesi, Evrak Kalemi, Teftiş Hey'eti ve Muhasebe Müdürlüđünden meydana gelmekte idi. Bir de katma bütçeli Hudut ve Sahiller Sađlık Genel Müdürlüđu vardı.

Sonraki yıllarda hizmetlerin gelişmesi karşısında 23.6.1936 tarih ve 3017 sayılı «Sađlık ve Sosyal Yardım Bakanlıđı Teşkilâtı ve Memurin Kanunu» çıkarılarak Bakanlık örgütü zamanın ihtiyaçlarını karşılayacak şekilde genişletilmiştir.

1936 - 1972 yılları arasında da Bakanlıđın gerek merkez gerekse taşra örgütü çıkarılan çeşitli kanunlarla daha da genişletilerek sađlık hizmetlerinin en iyi bir şekilde yürütülmesine çalışılmıştır.

Sađlık ve Sosyal Yardım Bakanlıđı kendisine kanunlarla verilen görevleri yapmakla yükümlüdür. Bu kanunların en önemlileri 6.5.1930 tarih ve 1593 sayılı Umumi Hıfzıssıhha Kanunu, 14.4.1928 tarih ve 1219 sayılı Tababet ve Şuabatı Sanatlarının Tarzı İcrasına Dair Kanun, 23.6.1936 tarih ve 3017 sayılı Sađlık ve Sosyal Yardım Bakanlıđı Teşkilâtı ve Memurin Kanunu ile 5.1.1961 tarih ve 224 sayılı Sađlık Hizmetlerinin Sosyalleştirilmesi Hakkındaki Kanundur.

1593 sayılı Umumi Hıfzıssıhha Kanunu'nun, 1. maddesi, memleketin sađlık koşullarını düzeltmek ve milletin sađlığına zarar veren bütün hastalıklar ve diđer zararlı etkenlerle savaşmayı, gelecek kuşakların sađlıklı olarak yetişmesini sađlamayı ve halka tıbbi ve sosyal yardım yapmayı devletin genel hizmetlerinden saymakta; 2. maddesi de Milli Savunma Bakanlıđı Örgütüne ait sađlık işleri dışında kalan ve yukarıda sayılan devlet hizmetinin yapılmasını ve bunlardan özel idarelerle belediyelere ve diđer mahalli idarelere ait olanların denetimini Sađlık ve Sosyal Yardım Bakanlıđına bırakmaktadır.

Aynı kanunun 3. maddesi Sađlık ve Sosyal Yardım Bakanlıđının doğrudan doğruya yapacađı sađlık hizmetlerini şöyle sıralamaktadır.

1 — Doğumları arttırmak, kolaylaştırmak ve çocuk ölümünü azaltacak tedbirleri almak; (1965 yılında çıkarılan 557 sayılı Nüfus Plânlaması Kanunu ile bu fıkra yürürlükten kaldırılmıştır).

2 — Annelerin doğumdan önce ve doğumdan sonra sađlıklarını korumak;

3 — Yurda salgın ve bulaşıcı hastalıkların girmesine engel olmak;

4 — Yurt içinde her türlü mikrop ve parazit hastalıklarıyla salgın ve bulaşıcı hastalıklar veya çok miktarda ölüme neden olduđu görülen diđer zararlı etkenlerle savaşmak;

- 5 — Tıp ve şubeleri sanatlarının yürütülmesi ile ilgilenmek,
- 6 — Besinler ile ilaçlarla ve bütün zehirli, etkili ve uyuşturucu maddelerle, yalnız hayvanlar için olan serumlar, aşilar hariç her çeşit serum ve aşiları kontrol etmek;
- 7 — Çocuklarla gençlerin sağlıklarının korunmasına ait işlerle çocuk sağlık ve bünyesinin korunması ve geliştirilmesine ait kuruluşların kontrolünü yapmak;
- 8 — Okul sağlığı;
- 9 — İş ve sanat sağlığı işleri;
- 10 — Maden suları ile şifa verici diğer suların kontrolü;
- 11 — Hıfzıssıhha Kurumları ve Bakterioloji Lâboratuvarları ve genel olarak biyolojik ve tahlillerle ilgili kurumlar açmak ve idare etmek;
- 12 — Mesleki öğretim kurumları açmak, idare etmek ve benzeri kurumları kontrol etmek ve bunlara izin vermek;
- 13 — Ruh ve Sinir hastalıkları ile ilgili tedavi kurumları veya sakat veya yaradılıştan noksanı bulunanları kabul edecek yurt ve kuruluşlar kurmak ve idare etmek;
- 14 — Göçmenlerin sağlık işleri ile ilgilenmek,
- 15 — Hapishanelerin sağlık durumu ile ilgilenmek,
- 16 — Tıbbi istatistikleri derlemek;
- 17 — Sağlık yayınları yayımlamak ve sağlık eğitimi yapmak;
- 18 — Taşıt araçlarının sağlık durumu ile ilgilenmek;

23.6.1936 tarih ve 3017 sayılı Sağlık ve Sosyal Yardım Bakanlığı Teşkilâtı ve Memurın Kanunu'nun 1. maddesi de Bakanlığın memleketin sağlık koşullarını düzeltmek ve milletin ferdi ve sosyal sağlığına zarar veren etkenlerle savaşmak ve gelecek kuşakların sağlıklı olarak yetişmesini sağlamak ve halkı tıbbi ve sosyal yardıma ulaştırmak için kanunlarla kendisine verilen ödevleri yapmakla yükümlü olduğunu bildirmektedir. Yine aynı madde Bakanlığın bu hizmetleri başarabilmesi için uygun görülen yerlerde tıbbi, sıhhi ve sosyal kuruluşlar ve kurumlar açmaya, buralarda sağlık personeli çalıştırmaya yetkili olduğunu belirtmektedir.

Diğer taraftan 5.1.1961 tarih ve 224 sayılı Sağlık Hizmetlerinin Sosyalleştirilmesi Hakkındaki Kanun'un 8. maddesi sağlık hizmetlerinin sosyalleştirildiği bölgelerde Millî Savunma Bakanlığına bağlı kuruluşlar hariç, Amme Sektörüne dahil kurumlara ait sağlık hizmetleri ilgili bakanlıklarca birlikte hazırlanacak yönetmelikte gösterilen esaslar dairesinde Sağlık ve Sosyal Yardım Bakanlığı tarafından yürütüleceğini açıklamaktadır.

Buraya kadar olan açıklamalardan anlaşılacağı gibi bugün Türkiye'de koruyucu ve tedavi edici sağlık hizmetleri ile sosyal yardım hizmetlerini yürütmekle sorumlu ilk ve en önemli kuruluş Sağlık ve Sosyal Yardım Bakanlığıdır.

GENEL NÜFUS DURUMU (*)

(Tablo : 1-1/-4)

Türkiye'de nüfus sayımları, Devlet İstatistik Enstitüsünce, DİE'nin, Görev, Yetki ve Kuruluşu Hakkındaki 53 sayılı Kanun gereğince sonu (0) ve (5) ile biten yıllarda uygulanmaktadır. Cumhuriyetin ilânından sonra öncelikle çözümlenmesi gereken sorunlardan biri de ülkede yaşayan nüfusun sayısı ve yapısı ile ekonomik ve sosyal niteliklerinin saptanması olmuştur.

Sayım Yıllarına Göre Nüfus Artışı :

Türkiye'de bilimsel anlamda ilk nüfus sayımı 1927 yılında yapılmıştır. İkinci sayım 1935'de uygulanmış ve bunu izleyen her beş yılda bir sayım yenilenmiştir. 1927 yılında 13.6 milyon olarak saptanan nüfusumuz 1935'de 16.1 milyona yükselerek 2.5 milyonluk bir artış göstermiştir. 1927 - 1935 döneminde nüfusumuzun fiili artış oranı binde 21'dir. Fakat bu 8 yıl içinde yurda 200.000 kadar göçmen geldiğinden doğal artış oranı biraz daha düşüktür.

(*) Kaynak : a) Türkiye İstatistik Yıllığı 1973, DİE, Ankara

b) Üçüncü Beş Yıl 1973 - 1977 Kalkınma Planı, DPT, Ankara

1935 - 1940 döneminde 208 000 nüfuslu Hatay ili Türkiye'ye katılmış ve ayrıca yurda 120 000 kadar göçmen gelmiştir. Doğal ve fiili nüfus artışı bu dönemde de devam etmiştir. İkinci Dünya Savaşına rastlayan 1940 - 1945 döneminde yıllık artış oranında bir azalış görülür. 1935 - 1940 arasında yıllık artış oranı binde 19 iken 1940 - 1945 döneminde bu oran binde 10'a düşmüştür. Bu azalışın temel nedeni doğurganlığa etken olan nüfusun silâh altında bulunmasıdır. Ayrıca asıl çocuk yapacak (20 - 35 yaş arası) kuşağın Birinci Dünya Savaşında doğmuş olması ve dolayısıyla sayılarının azlığı da doğurganlığı düşürmüştür. Savaşı izleyen 1945 - 1950 yıllarında ise nüfus artış oranında tekrar büyük bir yükseliş görülmektedir. Bu durumun iki önemli nedeni vardır. Birincisi, İkinci Dünya Savaşından sonra silâh altında bulunan nüfusun terhis edilmesi, ikincisi ise tıpta meydana gelen yeni buluşlar ve ilerlemeler ile izlenen sağlık politikası sonucu ölümlerde meydana gelen azalıştır. 1950 - 1955 yılları arasında Türkiye'ye 125 000 kadar göçmen gelmiştir. Bu dönemde fiili artış oranı binde 27 nin üstündedir ki bu oran diğer Avrupa ülkeleri ile karşılaştırıldığında çok yüksektir.

1955 - 1960 döneminde her ne kadar fiili artış oranında bir yükseliş görülüyorsa da doğal artış oranı değişmemiştir. Aynı şey fiili artış oranındaki azalmanın iyice belirgin bir duruma geldiği 1960 - 1965 dönemi için de söylenebilir. Bu görünüşteki azalış iki nedene dayanmaktadır. Birincisi bu yıllarda doğurgan yaştaki 200 000 kadar işçinin çalışmak için dış ülkelere gitmeleri, ikincisi ise İkinci Dünya Savaşı sırasında (1940 - 1945) doğdukları için sayıları az olan nüfusun bu dönemde doğurgan nüfus haline gelmesi dolayısıyla doğurganlık oranında bir azalma görülmesidir.

1970 sayımı sonuçlarına göre yurtiçi nüfus 35.6 milyona ulaşmıştır. Bu, 1965 - 1970 döneminde yurtiçi nüfusun yılda ortalama binde 25.6 oranında arttığını göstermektedir. Yurt dışında bulunan işçilerin dikkate alınması halinde, bu oran (doğal hız) binde 27.3'e yükselmektedir.

Özetlenirse, 1927 sayımında 13.6 milyon olarak saptanan nüfusumuz 1970'de 35.6 milyon olmuştur. Bu iki sayım arasındaki artış yüzde 168'dir. Türkiye'de yıllık ortalama nüfus artış oranları İkinci Dünya Savaşı dönemi dışında diğer dünya ülkelerinin çoğuna göre hemen her dönemde yüksektir. Artışın asıl nedeni doğurganlığın yüksek oluşudur.

Şehirleşme :

Türkiye'de 1950 yılından sonra hızlanan şehirleşme plânlı dönemde de bu özelliğini sürdürmüş, 500 binden çok nüfuslu 3 şehirde (İstanbul, Ankara, İzmir) yaşayanlar toplam şehirlî nüfusun yüzde 31'ine ulaşmıştır. Öte yandan şehirselsel yerleşme birimi ve şehirleşme hızında da önemli gelişmeler olmuştur. 1960 - 1965 döneminde şehirleşme hızı yılda ortalama yüzde 5.0, 1965 - 1970 döneminde yüzde 6.2 olarak gerçekleşmiştir.

Türkiye'de şehirselsel yerleşme birimleri (nüfusu 10 000'den yukarı yerleşme birimleri) 1960 yılında 148 iken 1970 yılında 262'ye ulaşmış, aynı dönem içerisinde şehir nüfusunun toplam nüfusa oranı yüzde 26.3'den yüzde 35.9'a çıkmıştır.

SAĞLIK VE YARDIMCI SAĞLIK PERSONELİ

(Tablo No : 2 - 1/2 - 16)

Yurdumuzda koruyucu ve tedavi edici sağlık hizmetlerinde çeşitli meslek grupları görev almış bulunmaktadır. Bunların başında hekimler, diş hekimleri, eczacılar, veteriner hekimler, hemşireler, ebeler ve sağlık teknisyenleri gelmektedir. Bunların dışında sağlık mühendisleri, fizyoterapistler, sağlık istatistikçileri, sağlık eğitimcileri, tıbbî teknologlar, diyet uzmanları, klinik psikologları gibi çeşitli meslek grupları da sağlık hizmetlerinin çeşitli kademelerinde çalışmaktadır.

Bu meslek mensupları başta Sağlık ve Sosyal Yardım Bakanlığı olmak üzere diğer Bakanlıklar, İktisadî Devlet Kuruluşları, Belediyeler, Sosyal Sigortalar Kurumu, Tıp Fakülteleri gibi kamu kuruluşlarına bağlı sağlık örgütüne dağılmış bulunmaktadır. Bunlardan özellikle hekimlerin büyük bir kısmı da serbest çalışmaktadır.

Hekimler, Diş Hekimleri, Eczacılar : (Tablo : 2-1/2-9)

1972 yılı sonu durumuna göre yurdumuzda 17365 hekim, 3789 dişhekimisi, 3981 eczacı bulunmakta olup, 10 000 nüfusa 4.7 hekim ve 1.1 diş hekimisi düşmektedir. Mevcut hekimlerin % 64'ü mütehassıs % 6'sı asistan ve geri kalan % 30'u da pratisyendir. Bu rakamların incelenmesinden de anlaşılacağı gibi yurdumuzda özellikle diş hekimisi ve eczacı sayısı henüz yeterli değildir.

Hekimlerin kurumlararası dağılımına göre % 24.1'i Sağlık ve Sosyal Yardım Bakanlığında, % 29.5'i diğer kamu kuruluşlarında ve geri kalan % 46.4 ünün çoğunluğu serbest olarak çalışmakta bir kısmı da mesleği terketmiş bulunmaktadır.

Diş hekimlerinin büyük bir çoğunluğu (% 84.7) serbest çalışmakta olup geri kalanların % 5.9'u Sağlık ve Sosyal Yardım Bakanlığında ve % 9.6'sı da diğer kamu kuruluşlarında görev almıştır. Hekimlerin ve diş hekimlerinin büyük çoğunluğunun hâlen serbest olarak çalıştıkları göze çarpmaktadır.

Diğer yönden mevcut hekimlerin yurt düzeyindeki dağılımındaki dengesizlikte halen devam etmektedir. 1972 yılı sonu itibariyle mevcut hekimlerin % 34.5'i İstanbul'da, % 19.1'i Ankara'da ve % 9.3'ü İzmir'de bulunmakta olup geri kalan % 37.1'i de diğer 64 il'e dağılmış durumdadır. Hekimlerin bölgesel dağılımındaki dengesizlikte aynıdır. 1972 yılı sonu itibariyle mevcut hekimlerin % 38.2'si I. Bölgede (Edirne, Kırklareli, İstanbul, Tekirdağ), % 12.7'si IV. Bölgede (Aydın, Denizli, İzmir, Manisa, Muğla), % 21.1'i VII. Bölgede (Ankara, Çankırı, Kastamonu, Kırşehir, Nevşehir, Yozgat) ve geri kalan % 27.9'u da 13 bölgeye (52 il) dağılmış bulunmaktadır. Hekimlerin I., IV. ve VII Bölgelerde toplanmalarının nedeni, buralarda İstanbul, Ankara ve İzmir gibi şehirlerin bulunmasıdır. Aynı yıl İstanbul'da 551, Ankara'da 674 ve İzmir'de 942 kişiye bir hekim düşmesi bu durumu diğer yönden doğrulamaktadır. Diğer yönden hekimlerin % 1.3'nün bulunduğu XIII. Bölgedeki Adıyaman'da 16670 kişiye, % 21.1'inin bulunduğu VII. Bölgedeki Kırşehir'de 12300 kişiye bir hekim düşmektedir.

Sağlık Teknisyenleri, Hemşireler, Ebeler (Tablo :2-10/2-16)

1972 yılı sonu itibariyle yurdumuzda 10 436 Sağlık Teknisyeni (Memuru), 6418 Hemşire, 4940 Hemşire Yardımcısı ve 13056 Ebe ve Köy Ebesi bulunmakta olup, 10 000 nüfusa 2.8 Sağlık Teknisyeni, 3.0 Hemşire ve Hemşire Yardımcısı ve 3.5 ebe düşmektedir.

Sağlık teknisyenlerinin % 52.9'u, hemşire ve yardımcılarının % 61,7'si ve ebelerin % 73'ü Sağlık ve Sosyal Yardım Bakanlığında çalışmaktadır.

Aynı yıl yurdumuzda 6.6 yatağa bir hemşire ve yardımcısı düşmektedir. Bu oran; Sağlık ve Sosyal Yardım Bakanlığına bağlı yataklı tedavi kurumlarında 7.1 yatağa, diğer kamu kuruluşlarındaki yataklı tedavi kurumlarında da 6.6 yatağa bir hemşire ve yardımcısı olarak saptanmıştır.

SAĞLIK VE YARDIMCI SAĞLIK PERSONELİ YETİŞTİREN FAKÜLTE VE OKULLAR

(Tablo : 3-1/3-11)

Yurdumuzda sağlık hizmetlerinde görev alan sağlık ve yardımcı sağlık personeli üniversitelere bağlı fakülteler, özel yüksek okullar ile Sağlık ve Sosyal Yardım Bakanlığına bağlı akademi, yüksek ve orta dereceli okullarda yetiştirilmektedir.

Üniversitelere Bağlı Fakülte ve Yüksek Okullar :

a) Tıp Fakülteleri : 1972 sonu itibariyle yurdumuzda : İstanbul, İzmir, Diyarbakır ve Erzurum'da birer ve Ankara'da iki adet olmak üzere 6 Tıp Fakültesi mevcuttur.

İstanbul Tıp Fakültesi 1827, Ankara Fakülteleri 1945, İzmir Tıp Fakültesi 1955, Ankara Hacettepe Tıp Fakültesi 1963, Erzurum Tıp Fakültesi 1965 ve Diyarbakır Tıp Fakültesi 1967 yıllarında öğrenime başlamışlardır.

b) Eczacılık Fakülte ve Yüksek Okullar : İlk Eczacılık Okulu İstanbul Fen Fakültesine bağlı olarak kurulmuştur. Üniversiteye bağlı olan Eczacılık Fakültelerinden Ankara 1961'de, İstanbul 1962'de ve Hacettepe Eczacılık Yüksek Okulu da 1963'de öğrenime açılmıştır. Bunlardan ayrı özel olarak kurulan (Ankara'da 2, İstanbul'da 2, İzmir'de 2 ve Eskişehir'de 1) Eczacılık Yüksek Okulları 1971'de devletleştirilerek üniversite ve akademiye bağlanmıştır.

c) Diş Hekimliği Fakülte ve Yüksek Okulları : İlk Diş Hekimliği Okulu İstanbul Tıp Fakültesine bağlı olarak kurulmuş ve bu Okul 1963'de Fakülte haline dönüşmüştür. Aynı yıllarda Ege Üniversitesi Diş Hekimliği Fakültesi ile Ankara ve Hacettepe Üniversitesine bağlı birer Diş Hekimliği Yüksek Okulu açılmıştır. Bu okullardan ayrı özel olarak kurulan (Ankara'da 2, İstanbul'da 1 ve İzmir'de 1) Diş Hekimliği Yüksek Okulları da 1971'de devletleştirilerek Üniversite ve Akademiye bağlanmıştır.

d) Diğer Yüksek Okullar : Ankara Hacettepe Üniversitesi Sağlık Bilimleri Fakültesi bünyesinde fizik tedavi, rehabilitasyon ve hemşirelik yüksek okulları ile diyet uzmanları yetiştiren yüksek okullar bulunmaktadır. Ayrıca İzmir'de Ege Üniversitesi Tıp Fakültesine bağlı olarak bir Yüksek Hemşirelik Okulu vardır. Bu okullarda fizik tedavi ve rehabilitasyon hizmetlerinde ve hastanelerde görev alacak sağlık personeli yetiştirilmektedir.

Sağlık ve Sosyal Yardım Bakanlığına Bağlı Okullar :

Bugün yurdumuzda yardımcı sağlık personeli (Sağlık teknisyeni, hemşire, ebe, köy ebesi, yardımcı hemşire) Sağlık ve Sosyal Yardım Bakanlığına bağlı sağlık kolejleri ile sağlık okullarında yetiştirilmektedir. Bakanlık dışında

fakat Bakanlığın kontrolü altında öğrenim yapan Kızılay Ebe-Laborant Hemşire Okulu, Erenköy Sosyal Hemşire Okulu, Amiral Bristol Özel Hemşire Okulu ile Ankara'da Hacettepe Üniversitesine bağlı Hemşire Okulu yardımcı sağlık personeli (hemşire) yetiştiren diğer öğrenim kurumlarıdır.

Diğer taraftan Bakanlık yardımcı sağlık personeli yetiştiren bu orta dereceli okullardan ayrı olarak sağlık hizmetlerinin çeşitli kademelerinde ihtiyacını hissettiği kalite ve kantitedeki personeli yetiştirmek için bazı yüksek okullar açmış bulunmaktadır.

1972 yılı sonu itibarıyla Bakanlığa bağlı olarak 4 yüksek okul, 34 sağlık koleji ve 28 sağlık okulu bulunmaktadır.

Bakanlığa bağlı bulunan bu her dereceli meslek okulları (Sosyal Hizmetler Akademisi hariç) 1960 yılında 223 sayılı makam onayı ile Eğitim ve Meslekî Murakabe Genel Müdürlüğü olarak kurulan ve 1963 yılında çıkarılan 225 sayılı Kanunla Meslekî Öğretim Genel Müdürlüğü haline getirilen Genel Müdürlüğe bağlıdır. Bu Genel Müdürlüğün en önemli görevi kendisine bağlı meslekî okulların teknik, idari ve mali işleri ile eğitim ve öğretim işlerinin düzenli bir şekilde yürütülmesini sağlamaktır.

Yüksek Okullar :

a) Sosyal Hizmetler Akademisi : Akademi; Türkiye'de sosyal refah programlarını plânlamak, düzenlemek ve uygulamak için Sosyal Hizmet Mühassıslarına duyulan ve her yıl artmakta olan ihtiyacı karşılamak üzere 1961 yılında Bakanlık tarafından Birleşmiş Milletler Teknik Yardımı da sağlanarak kurulmuştur.

Akademi, sosyal hizmet eğitimi yapan yüksek bir öğrenim kurumudur. Akademiye sınavla lise mezunu kız ve erkek öğrenciler alınmaktadır. Öğrenim süresi 4 yıl olup, bu dört yıllık öğrenim devresini başarı ile bitiren mezun olanlara 7355 sayılı Kanun gereğince «Sosyal Hizmetler Mühassısı» ünvanı verilmekte ve meslekleri ile ilgili yerlerde görevlendirilmektedirler.

b) Gevher Nesibe Sağlık Eğitim Enstitüsü : Enstitü, 1961 yılında Bakanlıkça kurulmuş olup, 31.3.1965 gün ve 555 sayılı «Sağlık Eğitim Enstitüleri Kuruluş Kanunu» ile kuruluşu tamamlanmıştır.

Enstitü en az lise dengi temel meslekî öğretim görmüş sağlık teknisyenlerine (sağlık memuru, hemşire ve ebeler) sağlık hizmetlerinin gerektirdiği bölümlerde yüksek meslekî eğitim ve öğretim yaptırmak amacıyla kurulmuştur.

Enstitü'de öğretim süresi 3 yıldır. Bu eğitimi başarı ile bitirenlere yüksek okul diploması verilir ve mezunlar sağlık kolejleri ile sağlık okullarına öğretmen ve idareci olarak atanırlar. Ayrıca okulda görmüş oldukları öğrenime paralel olarak halk sağlığı, koruyucu ve tedavi edici sağlık hizmetlerinin çeşitli kademelerinde görevlendirilirler.

c) Florence Nightingale Hemşirelik Yüksek Okulu : Bu okul, AİD ve Florence Nightingale tesislerinin temin ettiği yardımlarla İstanbul'da Yüksek Hemşirelik Okulu olarak kurulmuştur. Okul halen Bakanlığa bağlı yüksek bir öğrenim kurumudur. Okulda öğrenim süresi 4 yıl olup okula yalnız kız öğrenciler alınmaktadır. Mezunlar hastanelere sağlık okul ve kolejlerine atanmaktadır.

d) Sağlık İdaresi Yüksek Okulu : Bakanlık tarafından 1963 yılında Ankara'da kurulmuş olan bu okulda öğrenim süresi 4 yıldır. Okula kız ve erkek öğrenciler alınmaktadır. Amacı tedavi kurumlarına ve diğer hizmet dallarına idareci eleman yetiştirmektir.

Orta Dereceli Meslek Okulları :

a) Sağlık Kolejleri : Sağlık Kolejleri orta okula dayalı ve 4 yıl süreli sağlık teknisyen, hemşire ve ebe yetiştiren öğrenim kurumlarıdır. 1972 sonu itibarıyla yurdumuzda 34 Sağlık Koleji mevcut olup, bunların 33'ü parasız yataklı ve 1 tanesi de gündüzlüdür. Bu Sağlık Kolejleri :

1 — Hemşire yetiştiren sağlık kolejleri (21 Sağlık Koleji) Adana Afyon, Ankara-Cebeci, Aydın, Bursa, Denizli, Diyarbakır, Erzurum, Eskişehir, İstanbul-Haydarpaşa, İzmir, Malatya, Kayseri, Kocaeli, Konya, Samsun Sivas, Tokat, Trabzon, Yozgat ve Zonguldak.

2 — Sağlık Teknisyeni Yetiştiren Sağlık Kolejleri : (4 Sağlık Koleji) Ankara-Keçiören, Çankırı, Van ve Burdur.

3 — Hemşire ve sağlık teknisyeni yetiştiren sağlık kolejleri : (5 Sağlık Koleji) Ankara-Yenişehir, Çanakkale, Muğla, Ordu ve Uşak.

4 — Ebe yetiştiren Sağlık Kolejleri : (4 Sağlık Koleji) Ankara-Doğumevi, Gaziantep, Isparta ve İstanbul-Zeynep Kâmil.

b) Sağlık Okulları :

Sağlık okulları ilkokula dayalı ve 3 yıl süreli köy ebesi ve hemşire yardımcısı yetiştiren öğrenim kurumlarıdır. 1972 yılı sonu itibariyle yurdumuzda 28 sağlık okulu olup, bunların tümü parasız yatılıdır.

1 — Köy ebesi yetiştiren sağlık okulları : (10 Sağlık Okulu) Ankara -Telsizler, Aydın, Erzurum, Eskişehir, Giresun, Kayseri, Konya, Manisa, Niğde, Sivas,

2 — Hemşire yardımcısı yetiştiren sağlık okulları : (2 Sağlık Okulu) Adıyaman, Ağrı,

3 — Köy ebesi ve hemşire yardımcısı yetiştiren sağlık okulları (16 Sağlık Okulu) Antalya, Balıkesir, Çorum, Edirne, Elâzığ, Hatay, İzmir, Kars, Kütahya, K. Maraş, Mardin, Muş, Sakarya, Siirt, Urfa ve Yozgat.

1971 - 1972 öğrenim döneminde, Sağlık Kolejlerinde 6160, sağlık okullarında 5238 öğrenci bulunmakta idi. Sağlık kolejlerine girmek için sınavlara giren ortaokul mezunu erkek öğrenci sayısı 1964'de 1441 iken 1967'de 4452, 1970'de 10246 ve 1972'de de 12972 olmuştur. Kız öğrenciler ise 1971 - 1972 öğrenim dönemine kadar kolejlere parasız kabul edilmiştir.

Sağlık okullarına müracaat eden öğrenci sayısında gittikçe artmaktadır. Bu okullara girmek için müracaat eden ilkokul mezunu öğrenci sayısı 1964'de 1033 iken 1968'de 4891 ve 1972'de de 7484 olmuştur.

TEDAVİ KURUMLARI VE ÇALIŞMALARI

(Tablo : 4-1/4-19)

Türkiye'de tedavi edici sağlık hizmetlerini yürütme görevi çeşitli Kanunlarla Sağlık ve Sosyal Yardım Bakanlığına verilmiştir. Bakanlık 1593 sayılı Umumi Hıfzıssıhha Kanunu ve 3017 sayılı Sağlık ve Sosyal Yardım Bakanlığı Teşkilât ve Memurîn Kanunu'nun 33. maddesine göre lüzum görülen yerlerde hastaneler, sanatoryumlar, ruh ve sinir hastalıkları hastaneleri, doğum ve çocuk bakım evleri, kuduz tedavi müesseseleri gibi tedavi kurumları kurmakla görevlidir. Bakanlık dışında diğer bakanlıklar ve resmî kuruluşlar, Sosyal Sigortalar Kurumu, üniversiteler, belediyeler gibi kamu kuruluşları ile özel sektör de özel kanunlara göre çeşitli tedavi kurumları kurarak işletmektedirler.

Sağlık ve Sosyal Yardım Bakanlığına ait genel hastaneler (Devlet, Numune, İlk Yardım, İhtisas, Çocuk ve Bulaşıcı Hastalıklar) genel sağlık merkezleri, kemik, ruh ve sinir, kanser hastaneleri ile doğumevleri bakanlık bünyesindeki Tedavi Kurumları Genel Müdürlüğüne, göğüs hastalıkları hastaneleri ve sanatoryumlar (1965 yılından itibaren) Verem Savaşı Genel Müdürlüğüne, trahom hastaneleri Trahom Savaşı Genel Müdürlüğüne, cüzam ve kuduz hastaneleri ise Sağlık İşleri Genel Müdürlüğüne bağlı bulunmaktadır.

Tedavi Kurumları Genel Müdürlüğü 1936 yılında 3017 sayılı Kanun 11. maddesine göre İçtimai Muavenet İşleri Dairesi ismi ile kurulmuş sonradan ismi Sosyal Yardım İşleri Genel Müdürlüğü şeklinde değiştirilmiş ve en son 1963 yılında çıkarılan 225 sayılı Kanunla Tedavi Kurumları Genel Müdürlüğü adını almıştır.

Genel Müdürlük, kendisine bağlı tedavi kurumlarının mali, idarî ve fennî her türlü işlerini takip, tanzim ve idare etmekle görevlidir.

Kamuya (Üniversiteler ve Milli Savunma Bakanlığına ait olanlar haricinde kalanlar), özel sektöre, yabancılara ve azınlıklara ait bütün tedavi kurumlarının açılış ruhsatını vermek, yatak ücret tarifelerini onaylamak ve her türlü denetimini yapmak da Genel Müdürlüğün görevidir. Bunların dışında tedavi kurumlarıyla ilgili bütün inşaatları takip ve kontrol etmek, yatırım programlarını hazırlamak ve gerekli onarımları yaptırmak Genel Müdürlüğün önemli diğer bir görevini kapsar.

Tedavi Kurumlarının Yatak Durumu :

1972 yılı sonu itibariyle yurdumuzda Milli Savunma Bakanlığına bağlı tedavi kurumları haricindeki 778 tedavi kurumunda 77 312 yatak bulunmaktadır. Bu duruma göre Türkiye'de genel olarak 480 kişiye bir yatak düşmektedir.

Yurdumuzdaki tedavi kurumlarında mevcut bütün yatakların % 62.9'u genel hastanelerde, % 4.8'i genel sağlık merkezlerinde, % 16.4'ü göğüs hastalıkları hastaneleri ve sanatoryumlarda, % 5.9'u doğumevlerinde ve geri kalan % 9.7'si de diğer özel dal hastanelerinde (kemik, ruh ve sinir, trahom, cüzam, kanser, kuduz, zührevi hastalıklar hastaneleri ve prevantoryumlar) bulunmaktadır.

Diğer taraftan mevcut yatakların % 64,6'sı Sağlık ve Sosyal Yardım Bakanlığına, % 3,9'u diğer Bakanlık ve resmî kuruluşlara, % 16,5'i Sosyal Sigortalar Kurumuna, %3,1'i Belediyelere, % 6,0'ı Üniversitelere ve geri kalan % 5,9'sı da özel kişilere, azınlık ve yabancılara ait tedavi kurumlarında bulunmaktadır.

Yatak İşgâl Oranı :

1972 yılı sonu itibariyle Türkiye'deki bütün genel hastanelerde yatak işgâl oranı (ortalama olarak) % 57, göğüs hastalıkları hastaneleri ve sanatoryumlarda % 53, genel sağlık merkezlerinde % 26 ve doğumevlerinde de % 56'dır. Bu oran Sağlık ve Sosyal Yardım Bakanlığına bağlı genel hastanelerde (devlet numune ve çocuk hastaneleri) % 55, göğüs hastalıkları hastaneleri ve sanatoryumlarda % 50, genel sağlık merkezlerinde % 26 ve doğumevlerinde de % 49'dur.

Yatakta Tedavi Çalışmaları :

Türkiye'deki bütün tedavi kurumlarında 1972 yılında 1.700.422 kişi yatarak tedavi görmüş olup bunların 1.610.877 kişisi taburcu olmuş, 44.678 kişisi ölmüş ve geri kalan 44.867 si de ertesi yıla devretmiştir.

1972 yılında tedavi kurumlarında yatarak tedavi görenlerin % 64,9 u Sağlık ve Sosyal Yardım Bakanlığına, % 2,9 u diğer bakanlık ve resmî kuruluşlara, % 18,6 sı Sosyal Sigortalar Kurumuna, % 4,2 si Belediyeye, % 4,7 si Üniversiteye % 3,3 ü özel kişilere ve geri kalan % 1,4 ü de yabancılara ve azınlıklara ait hastanelerde tedavi görmüş bulunmaktadır.

Diğer taraftan 1972 yılında hastaneye yatanların % 77,0 si genel hastanelere, % 5,0 i genel sağlık merkezlerine, % 3,2 si göğüs hastalıkları hastaneleri ve sanatoryumlara, % 12,8 i doğumevlerine ve geri kalan % 2,0 si de diğer özel dal hastanelerine (kemik, ruh ve sinir, trahom, cüzam, kanser, kuduz, zührevî hastalıklar hastaneleri ve prevantoryumlar) yatmıştır.

Poliklinik Çalışmaları :

1972 yılı sonu itibariyle bütün tedavi kurumlarında 16.659.661 kişinin hastane polikliniklerinde muayene ve tedavisi yapılmıştır. Bunların % 45,1 i Sağlık ve Sosyal Yardım Bakanlığına bağlı tedavi kurumlarında tedavi görmüştür.

Konu İle İlgili Bazı Tanımlar :

Genel Hastaneler : Yatırarak ve ayakta her türlü hasta muayene ve tedavisi ile uğraşan ve gerekli sıhhi, fennî koşullara haiz bulunan yataklı tedavi kurumlarıdır.

Genel Sağlık Merkezleri : Koruyucu hekimlik hizmetleri ile birlikte yatırarak ve ayakta her türlü hasta muayene ve tedavisi ile uğraşan ve genel hastanelerden daha az olanaklara sahip yataklı tedavi kurumlarıdır.

Özel Dal Hastaneleri : Yalnız belirli hastalıklara yakalanan hastaların tedavisi ile uğraşan yataklı tedavi kurumlarıdır. (Kemik, ruh ve sinir, trahom, cüzam, kanser, kuduz, zührevî hastalıklar hastaneleri gibi)

Ayakta Tedavi : Tedavi kurumuna yatırılmadan hastane polikliniğinde yapılan muayene ve tedavidir.

Yatakta Tedavi : Hastaneye yatırılarak yapılan tedavi şeklindedir.

Yatılan Gün Sayısı : Hastaların hastanede yattıkları gün sayısıdır. Yatılan gün sayısının hesabında hastanın girdiği gün hesaba katılır, çıktığı gün ise hesaba katılmaz.

HASTALIK İSTATİSTİKLERİ

(Tablo : 5 - 1/5 - 6)

Enfeksiyöz Hastalıklar :

Yurdumuzda enfeksiyöz hastalıkların durumu ve bunlarla yapılan savaş çalışmaları hakkında «Koruyucu Hekimlik Çalışmaları» başlıklı bölümde gerekli bilgi verilmiştir.

Tedavi Kurumlarında Görülen Hastalıklar :

Yurdumuzda resmî ve özel bütün tedavi kurumlarından gelen hastalık istatistikleri Sağlık ve Sosyal Yardım Bakanlığı bünyesindeki Sağlık Propagandası ve Tıbbî İstatistik Genel Müdürlüğü tarafından derlenmektedir.

Ayakta Tedavi Edilenler : Mevcut bütün tedavi kurumlarında ayakta muayene ve tedavi edilenlerde görülen hastalıkların herhangi bir sınıflamaya göre istatistiği tutulmamaktadır. Kurumlar sadece kaç kişinin ayakta muayene ve tedavi edildiğini - Polikliniklere göre dağılımını yaparak - belirli istatistik formlarına işlemekte ve Genel Müdürlüğe göndermektedirler.

Yatırılarak Tedavi Edilenler : Tedavi kurumlarına yatırılarak tedavi edilenlerde saptanan hastalıkların istatistiği ise tedavi kurumunun türüne göre çeşitli sınıflamalar yapılarak tutulmakta ve hastalık istatistik formu ile Genel Müdürlüğe gönderilmektedir. Aşağıda, Tedavi Kurumlarından ne gibi hastalık istatistiklerinin derlendiği açıklanmıştır.

Genel Hastaneler : Genel hastanelere yatırılarak tedavi edilenlerde saptanan hastalıklar, Dünya Sağlık Asamblesi ve Dünya Sağlık Örgütüncü, 1950 - 1960 yılları arasında kullanılmak üzere kabul edilen «Hastalıklar, Tromatizmalar ve Ölüm Sebeplerinin Beynelmilel Tasnifine Mahsus El Kitabı»ndaki 150 A başlıklı hastalık listesine ve cinsiyete göre dağılımı yapılarak her üç ayda bir olmak üzere hastalık istatistik formu ile derlenmiştir.

Genel Sağlık Merkezleri : Genel sağlık merkezlerine yatırılarak tedavi edilenlerde saptanan hastalıklar yukarıda bahsi geçen el kitabındaki 50 B başlıklı hastalık listesine ve cinsiyete göre dağılımı yapılarak her üç ayda bir defa olmak üzere hastalık istatistik formu ile derlenmiştir.

Göğüs Hastalıkları Hastaneleri ve Sanatoryumlar : Bu kurumlara yatırılarak tedavi edilenlerde saptanan hastalıklar 19 başlıklı bir hastalık sınıflamasına yaş ve cinsiyete göre dağılımı yapılarak her üç ayda bir olmak üzere hastalık istatistik formu ile derlenmiştir.

Doğumevleri : Bu kurumlara yatırılarak tedavi edilenlerde saptanan hastalıklar her üç ayda bir olmak üzere doğumevleri hastalık istatistik formu ile derlenmiş ve bu kurumlarda tedavi gören çocuklarda görülen hastalıklar da 150 A başlıklı listeye göre sınıflandırılmıştır.

Ruh ve Sinir Hastalıkları Hastaneleri : Bu kurumlara yatarak tedavi edilenlerde saptanan hastalıklar genel hastaneler bölümünde bahsi geçen el kitabındaki 999 başlıklı listeden seçilen 74 hastalık sınıflamasına, yaş ve cinsiyete göre dağılımı yapılarak her üç ayda bir defa olmak üzere hastalık istatistik formu ile derlenmiştir.

Diğer Özel Dal Hastaneleri : Kanseri, cüzam, trahom, zührevi hastalıklar, kemik, kuduz hastaneleri ve preventoryumların kendilerine has hastalık istatistik formları yok idi. Bunlardan kanser ve cüzam hastaneleri genel hastanelerin, kemik hastalıkları ve preventoryumlar ise göğüs hastanelerinin gönderdikleri hastalık istatistik formlarını düzenliyerek göndermişlerdir.

Resmî ve özel yataklı tedavi kurumlarında uygulanmakta olan istatistikî formlar, Sağlık ve Nüfus İstatistikleri Kurulu (SANİS) tarafından gözden geçirilerek, Dünya Sağlık Örgütünün «Uluslararası Hastalıklar Sınıflaması 1965 Revizyonu»na ve istatistik metot ve standartlarına göre yeniden düzenlenmek üzere ele alınmış ve uygulama dönemine geçilmiştir.

ÖLÜM İSTATİSTİKLERİ

(Tablo : 6 - 1/6 - 5)

Türkiye'de ölüm olayları ile ilgili istatistik verileri Devlet İstatistik Enstitüsü tarafından derlenmektedir. Bu istatistikler 1949 yılı sonuna kadar bütün il merkezlerinden derlenmekte ve önemli görülen 25 il merkezi için yayımlanmakta idi.

1950 yılından itibaren bu veriler bütün il merkezleri itibarıyla yayımlanmaktadır.

Sonraki yıllarda Devlet İstatistik Enstitüsü uzmanlarının, İçişleri ve Sağlık ve Sosyal Yardım Bakanlığı yetkilileri ile yaptıkları ortak toplantılar sonucunda 1 Mart 1957 tarihinden itibaren ölüm olayları hakkındaki istatistik verilerinin bütün il ve ilçe merkezlerinden toplanmasına karar verilmiştir.

İl ve ilçe merkezlerindeki ölüm olayları, belediyelerce verilen «Ölü Gömme İzin Kâğıdı»nın bir parçası il merkezlerinde sağlık müdürlükleri ve ilçe merkezlerinde ise hükümet tabibliklerince Devlet İstatistik Enstitüsüne gönderilmek suretiyle izlenmektedir. Bu veriler Enstitüde Uluslararası standartlara uygun bir biçimde ayrıma tabi tutularak yayımlanmaktadır.

KORUYUCU HEKİMLİK ÇALIŞMALARI

(Tablo : 7 - 1/7 - 43)

Enfeksiyöz (Bulaşıcı) Hastalıklarla Savaş : (Tablo : 7 - 1/7 - 16)

Yurdumuzda enfeksiyöz (Bulaşıcı) hastalıklarla savaş çalışmaları, Sağlık ve Sosyal Yardım Bakanlığı bünyesindeki Sağlık İşleri Genel Müdürlüğü, Hudut ve Sahiller Sağlık Genel Müdürlüğü ve Hıfzıssıhha Enstitüleri tara-

ından yürütülmektedir. Bu arada Bakanlığın diğer ilgili daireleri de çeşitli şekillerde bu çalışmalara katılmaktadırlar.

Sağlık İşleri Genel Müdürlüğü : Sağlık İşleri Genel Müdürlüğü'nün başlıca hizmetlerinden birini teşkil eden enfeksiyöz hastalıklarla savaş aynı zamanda koruyucu hekimlik çalışmalarının da önemli bir bölümünü teşkil etmektedir. İllerde Sağlık ve Sosyal Yardım Müdürlükleri ve bunlara bağlı bulunan hükümet tabibliklerinin (sosyalleştirilmiş illerde sağlık ocaklarının) başlıca görevlerinden biri de enfeksiyöz hastalıkların çıkmasına engel olmak ve görülen hastalıkların yayılmasını önlemek için gerekli tedbirleri almaktır. Bu kuruluşlarda yapılan çalışmalar iki grupta toplayabiliriz.

Çevre Sağlığı Çalışmaları :

Yurdumuzda diğer bir çok hastalık yanında bulaşıcı hastalıkların da azalması veya yok edilmesi, yeterli ve temiz su temini, gıda kontrolü, çöplerin yok edilmesi ve gübreliklerin ıslâhı, helâ ve kanalizasyon, vektörlerle mücadele, mesken ve endüstri hijyeni ve hava kirlenmesinin önüne geçilmesi gibi insan sağlığına zarar veren çevre sağlığı faktörlerinin ıslâhına bağlıdır.

İnsanın fiziki, ruhi ve sosyal durumu üzerinde zararlı tesir yapan veya yapabilecek olan bu çevre faktörlerinin kontrol ve ıslâhının sağlanmasına Sağlık ve Sosyal Yardım Bakanlığı, diğer ilgili Bakanlık ve kuruluşlar ile belediyeler tarafından çalışılmaktadır. Belediyelerin olanaklarının yetersiz olması dolayısıyla çoğu kez bütün bu görevleri Bakanlık ve diğer kuruluşlar yüklenmek zorunda kalmaktadır.

Sağlık ve Sosyal Yardım Bakanlığı bu hizmette çalıştırılacak personelin (sağlık mühendisleri ve çevre sağlığı teknisyenleri) yetiştirilmesi için çaba sarfedilmektedir.

Aşı Çalışmaları :

Her ilin aşı ihtiyacı aşılmasını gereken nüfus gruplarına göre Genel Müdürlükçe hesap edilerek saptanmakta ve illere yeterli kadar aşı gönderilmektedir. Genel Müdürlüğün amacı her yeni doğanı Aşılama Yönergesi esaslarına uygun olarak aşılama, böylece çeşitli bulaşıcı hastalıklara karşı bağışık kuşaklar kazanmaktır. Bu amaçla bir Aşılama Yönergesi hazırlanarak sağlık örgütüne gönderilmiştir. Yönergeye uygun olarak son yıllarda yapılan uygulama yeterli personel ve motorlu nakil aracı temin edildiği takdirde bu sistemin iyi sonuçlar verdiğini ortaya koymuş bulunmaktadır.

Hudut ve Sahiller Sağlık Genel Müdürlüğü : İstanbul'da bulunan Hudut ve Sahiller Sağlık Genel Müdürlüğü Örgütünde, Genel Müdürlük Örgütünden başka sahil sağlık merkezleri, sahil sağlık idare memurlukları, liman ve şehir bakterioloji kurumları, karantinalar ve hava istasyonları sağlık denetleme merkezleri bulunmaktadır.

Genel Müdürlük devletçe çıkarılan kanunlar, Yönetmelik ve Yönergeler ile Türkiye tarafından da onanmış bulunan Milletlerarası Sağlık Nizamnamesi ve ek nizamnameler hükümlerine göre görev yapar.

Belli başlı görevi uluslararası seyrüsefer ve ticaret nedenleriyle enfeksiyöz hastalıkların kara sınırlarımız ile deniz ve hava limanları yoluyla yurdumuza girmesini önlemek için gerekli tedbirleri almaktır. Bu amaçla gerek limanlarımız arasında seyrüsefer yapan ve gerekse yabancı memleketlerden limanlarımıza gelen bütün gemilerin yolcu ve mürettebatının sağlık kontrolünü yaptığı gibi limanlarımızda kaldıkları müddetçe bunların sağlık durumlarını da kontrol altında bulundurur. Kezâ sağlık hava limanı olarak ilân edilmiş bulunan hava limanlarımıza dış memleketlerden gelip-giden uçakların yolcu ve mürettebatının sağlık kontrolü de bu Genel Müdürlüğe bağlı sağlık denetleme merkezleri tarafından yapılır.

Gemi ve uçakların durumlarının bulaşık, şüpheli ve salim olmasına göre gerek bunlara gerekse yolcu ve mürettebatına Milletlerarası Sağlık Nizamnamesinde belirtilen sağlık gözetimi tecrit, müşahade, dezenfeksiyon, de-ratizasyon ve dezensektizasyon tedbirlerinden icap edenler uygulanır.

Hıfzıssıhha Enstitüleri : Yurdumuzda koruyucu hekimlik hizmetlerinin gerçekleşmesinde önemli bir rol oynayan diğer bir kuruluş da Hıfzıssıhha Enstitüleridir. Mevcut 4 Hıfzıssıhha Enstitüsünden Diyarbakır, Erzurum ve İzmir'de olanlar kuruluş halinde olup ancak küçük çapta tahlil çalışmaları yapmaktadırlar.

Ankara'daki Refik Saydam Merkez Hıfzıssıhha Enstitüsünde ise halk sağlığı yönünden çeşitli bakteriyolojik, virolojik, serolojik, parazitoloji, ve şimik analizler, yiyecek ve içeceklerin kontrolü, ilaç kontrolü, aşı ve serum üretimi, eğitim çalışmaları ve bilimsel araştırmalar yapılmaktadır.

Türkiye'de Bulaşıcı Hastalıklar Durumu :

Bildirimi (ihbarı) mecburi hastalıklar : Yurdumuzda çiçek, humma racia, kolera, sarı humma, tifüs, veba, amipli dizanteri, basilli dizanteri, boğmaca, bilharziyasız, brüsellozis, çocuk yaz ishali, difteri, enfeksiyöz hepatit, flariyazis, frengi, kancalı kurt, kalaazar, kızamık, kızıl ve streptokok anjini, kuduz ve şüpheli ısırık, leptospirozis,

lepra, lohusalık humması, menenjit (menengokok etkenli) meningosefalomiyelitler, paratifo, poliomyelit, ruam, salmonella, stafilyokok ve diđer mikroorganizmalara bađlı gıda zehirlenmeleri, sıtma, řarbon, tifo, tüberkuloz ve trahom (yeni vak'a) bildirim zorunlu olan hastalıklardır.

Bildiri ve kayıt sistemi : Umumi Hıfzıssıhha Kanununa göre tabibler, eczacılar, diř tabibleri, ebeler, hasta-bakıcılar, ölü tabutlayan ve yıkayanlar, sanatlarını icra ederken; hastane bařtabibleri, okul, fabrika, imalâthane, hayır kurumları, ticarethane ve mađaza, otel, pansiyon, han, hamam, hapishane, sahip veya müstecirleri ve müdürleri, apartman kapıcıları buldukları mahallerde, köy ihtiyar heyetleri köylerinde görülen ve bildirim zorunlu olan yukarıdaki hastalıklardan herhangi birini öğrendikleri takdirde 24 saat içinde belediye veya sađlık ocađı tabiplerine, bunlar bulunmadıđı takdirde polis veya jandarma karakoluna -Hastanın isim ve adresi ile birlikte-sözlü veya yazılı bildirmek zorundadırlar.

Hükümet tabiplikleri (sosyalleřtirilen bölgelerde sađlık ocakları) kendi bölgelerinde bir ay zarfında görülen bulařıcı hastalıkları il Sađlık ve Sosyal Yardım Müdürlüğüne, Müdürlük de Bakanlıđa bildirmektedir.

Hastalık durumu : İktisaden gelişmekte olan yurdumuzda yıllardan beri yapılan çalıřmalar sonucu çiçek, kolera ve veba hastalıkları eradike edilmiřtir. 15-20 yıldan beri de hummaı racia ve epidemik tifüs hastalıkları görülmemektedir.

Sıtma trahom ve tüberkuloz hastalıklarının eradike edilmesi için de ileriden beri devam eden plânlı ve programlı çalıřmalar sürdürölmektedir.

Bugün yurdumuzda resmî makamlara bildirilen bulařıcı hastalıklar, bildirilen vak'a sayısının çokluđuna göre bařta kızamık olmak üzere bođmaca, tifo, enfeksiyöz hepatit, difteri, kızıl, řarbon, paralitik poliomyelit, paratifo, bulařıcı menenjit, dizanteri, brüseloz ve kuduz, sırasını takip etmektedir. Bundan da anlaşılacađı gibi yurdumuzda laboratuvar teřhisini gerektirmeyen ve yalnız klinik bulgularla teřhis koyma olasılıđı fazla olan hastalıklarla çocukluk devresi hastalıkları diđerlerine nazaran daha fazla bildirilmektedir.

Bütün hastalıklarda bildirilen vak'aların aslında olması gereken gerçek vak'a sayısından çok daha düşük olduđu daima göz önünde bulundurulmalıdır. Bildirilen gerçek vak'a sayısından düşük olmasının bir çok nedeni vardır. Bunların bařında sađlık personeli eksikliđi, bildiri ile sorumlu olanların bu görevi geređi gibi benimsemeleri, teřhis için laboratuvar olanaklarının yetersiz oluřu ve yurdumuzdaki ulařım sorunları gelmektedir.

Diđer taraftan bildirilen gerçek Vak'a sayısını tam olarak yansıtmadıđından, bildirilen 1.000 vak'a da ölüm oranı (fatalite) yüksek çıkmaktadır. Bütün vak'alar saptanıp bildirilebildiđinde ölüm oranlarının daha düşük olacađı anlaşılmaktadır.

Ařađıda en fazla bildirilen bazı hastalıkların yurdumuzdaki epidemiyolojik karakterleri hakkında kısa ve özlü bilgi verilmiřtir.

Kızamık : Bulařıcı hastalıklar içerisinde bildirilen vak'a sayısı en fazla olan hastalıktır.

Kızamığın mevsimlere göre dađılımına gelince hastalık en çok kış aylarında ve ilkbahar bařlangıcında (Ocak, řubat, Mart, Nisan) en az da yaz aylarında (Temmuz, Ađustos, Eylül) görölmektedir. Vak'a bildiri sayısı ilkbahardan itibaren azalmaya, sonbaharın ilk aylarında ise tekrar yükselmeye bařlamaktadır.

Bildirilerin illere göre dađılımında ise farklılıklar görölmektedir. Özellikle örgüt ve personel bakımından yetersiz olan illerde, cođrafi durum sebebiyle ulařımın kıt olduđu illerde bildirilerin gerçek vak'a sayısından çok düşük olduđu söylenebilir. Örneđin sađlık hizmetlerinin sosyalleřtirildiđi illerde vak'a bildirimleri artmaktadır.

1972 yılında yurdumuzda 0-14 yař gurubundaki 100.000 nüfusta vak'a bildiri oranı 152,2, 1.000 vak'ada ölüm oranı ise 8,5 olarak saptanmıřtır.

Bođmaca : Yurdumuzda en fazla bildirilen bulařıcı hastalıklar içerisinde ikinci sırayı bođmaca almaktadır.

Kızamık gibi bir çocukluk çađı hastalıđı olan bođmaca kızamığın tersine daha çok yaz aylarında bir artış göstermekte, kış aylarında ise vak'a sayısı azalmaktadır. Ancak cođrafi özellikler nedeniyle uzun müddet bođmaca görölmeyen ve bođmacaya karşı hassas yař gurubu yığınađının meydana geldiđi yerlerde kışın da önemli bođmaca salgınları görölmektedir.

Bođmaca bildirilerinin illere göre dađılımında kızamık hakkında söylenenler burada da geçerlidir.

1972 yılında yurdumuzda 0-14 yař gurubundaki 100.000 nüfusta vak'a bildiri oranı 39,4, 1.000 vak'ada ölüm oranı ise 5,6 olarak saptanmıřtır.

Tifo : Bildirilen bulařıcı hastalıklar içerisinde vak'a sayısı çokluđu bakımından üçüncü sırayı tutmaktadır. Mevsimlere göre dađılımı tipik bir sindirim sistemi enfeksiyonu karakteri gösterir. Hastalık bildirilerinin Tem-

muz, Ağustos, Eylül aylarında en yüksek düzeye çıktığı, Ocak, Şubat, Mart, aylarında ise en düşük düzeye indiği görülmektedir. Tifo vak'alarının önemli bir kısmı laboratuvar teşhisine dayanmadığından bazı vak'aları nparatifo ile karışmış olabileceği kabul edilebilir. Bildirilerin iller arasındaki dağılımında görülen farklılık hakkında kızamıkta söylenenler burada da geçerlidir.

1972 yılında yurdumuzda 100.000 nüfusta vak'a bildiri oranı 4,2, 1.000 vak'ada ölüm oranı 25,8 olarak saptanmıştır.

Poliomiyelit : Poliomyelit bildirileri paralitik ve sekelli vak'alara dayanmakta, felçsiz vak'aları yansıtmamaktadır. Bildirilen paralitik ve sekelli vak'alar da laboratuvar teşhisine dayanmadığından bunların ne kadarının poliomyelit'ten ve ne kadarının da sindirim sisteminin diğer virütik enfeksiyonlarından meydana geldiği bilinmemektedir. Poliomyelit'in mevsimlere göre dağılımı intikalin daha ziyade sindirim sistemi yolu ile olduğu olasılığı arttırmaktadır. Hastalık en çok yaz aylarında görülmekte ve temmuz ayında en yüksek seviyeye ulaşmaktadır.

1972 yılında 0-14 yaş gurubu arasındaki 100.000 nüfusta paralitik vak'a bildiri oranı 2,7, 1.000 vak'ada ölüm oranı ise 40,1 olarak bulunmuştur. Ancak bu ölüm oranı sadece paralitik vak'alara göre hesaplanmış, saptanmayan felçsiz vak'alar dikkate alınmamıştır.

Difteri : Difteri hastalığının özelliği bildirilen bulaşıcı hastalıklar içerisinde 1.000 vak'ada en yüksek ölüm oranı gösteren hastalık olmasıdır. 1972 yılında bildirilen 1.000 difteri vak'asından 93,4'ü ölümlü sonuçlanmıştır. Ancak ölümlerde yıllara göre bir düşme görülmektedir. Bunda aşılama çalışmaları önemli rol oynayabilir. Hastalık en çok kış aylarında en az da yaz aylarında görülmektedir.

Verem Savaşı : (Tablo : 7 - 17/7 - 25)

Yurdumuzda verem savaşı çalışmalarının amacı gerekli koruyucu ve tedavi edici tedbirlerle hastalığı kontrol altına almak ve neticede eradikasyona gitmektir. Bu amaca ulaşmak için verem savaşında beş temel prensip (eğitim, koruma, erken teşhis, erken tedavi ve sosyal yardım) kabul edilmiştir. Çalışmalar bu prensiplere uygun olarak yürütülmektedir.

Verem Savaşı çalışmaları Bakanlık bünyesindeki Verem Savaşı Genel Müdürlüğü tarafından yürütülmektedir. 1972 yılında Genel Müdürlüğe bağlı olarak 6 Verem Savaşı Bölge Başkanlığı, 25 Verem Savaşı Başkanlığı (sosyalleştirilmiş bölgelerde) 231 Verem Savaşı Dispanseri, 20 Bölge Tüberküloz laboratuvarı, 32 Göğüs Hastalıkları Hastanesi ve 3 Sanatoryum, BCG Kampanyası Başkanlığına bağlı olarak da 10 BCG Kampanyası Gurup Başkanlığı (her gurup 10 ekip), 10 Re-test Ekibi ile Gezici Röntgen Verem Tarama Merkezi ve bu Merkeze bağlı 40 Gezici Röntgen Verem tarama ekibi verem savaşı çalışmalarına katılmıştır.

Eğitim Çalışmaları : Verem Savaşında eğitim temel bir ilke olarak kabul edilmiş ve hizmetin yürütülmesinde eğitime ön plânda yer verilmiştir. Eğitim çalışmaları iki şekilde yürütülmektedir. Birisi halka ve hastaya yapılan sağlık eğitimi diğerleri de hizmette çalışan personele yapılan hizmet içi eğitimidir. Sağlık eğitimi her türlü eğitim araç ve gereçlerinden faydalanılarak bütün yıl boyunca yapılmakta, çalışmalar bilhassa her yıl ocak ayının ilk haftalarında düzenlenen «Verem Savaşı Eğitim ve Propoganda Hafta»larında daha da yoğunlaşmaktadır. Hasta eğitimi hizmetin her safhasında yapılmakta hasta, ailesi ve çevresi hastalığa karşı uyarılmaktadır. Sağlık ve yardımcı sağlık personelinin hizmet içi eğitimi ise eğitim merkezleri tarafından sağlanmaktadır.

Sağlık eğitimi çalışmalarında Sağlık Propogandası ve Tıbbî İstatistik Genel Müdürlüğü başta olmak üzere Bakanlığın diğer kuruluşları, ilgili diğer bakanlıklar, ulusal verem savaş derneği, mahalli verem savaş dernekleri, TRT (Türkiye - Radyo - Televizyon Kurumu), basın, halk eğitim merkezleri, halk evleri ve benzeri kuruluşlarla sıkı bir işbirliği yapılmaktadır.

BCG Kampanyası Çalışmaları : Verem savaşında temel ilkelerden birisi de sağlamların korunmasıdır. BCG aşısı yolu ile sağlamları koruma - bütün dünyada olduğu gibi - yurdumuzda da geniş uygulama alanı bulmuştur.

Kampanya 1953 yılında kurularak çalışmalara başlamış bu tarihten 1972 yılına kadar geçen 20 yıllık süreçte kampanyaya bağlı gezici aşı grupları yurdumuzun il, ilçe ve köylerini beş defa devretmiştir.

Bu süre içinde tekrarlananlar da dahil olmak üzere 62.092.535 tüberkülin testi yapılmış, 28.294.865 BCG aşısı uygulanmıştır. Birinci ve ikinci devir kampanya çalışmalarında sadece tüberkülin testi ile BCG aşısı yapılmış, üçüncü devir kampanya çalışmalarında ise aynı zamanda 0-6 yaş gurubundaki çocuklara tüberkülin (direkt) BCG aşısı uygulamasına başlanmıştır. Son beş yılda (1968 - 1972) yapılan 7.017.183 BCG aşısından 5.090.573'ü 0-6 yaş gurubundaki çocuklara uygulanan direkt BCG aşısıdır.

BCG kampanyasının gezici aşı grupları dışında bu kampanyaya bağlı sabit gruplar, gezici röntgen verem ta-

rama ekipleri, tüberkülin ve BCG ekipleri ile verem savaş dispanserlerince de tüberkülin testi ile BCG aşısı uygulanmaktadır.

Erken Teşhis ve Tedavi Çalışmaları : Verem savaşında diğer önemli bir prensip de erken teşhis ve tedavidir. Yurdumuzda erken teşhis ve tedavi alanındaki çalışmalara 1960 yılında BCG Kampanyası Başkanlığına bağlı olarak gezici röntgen verem tarama ekiplerinin kurulmasıyla başlanmıştır. Bu ekipler il, ilçe ve köylerde test ve aşı uygulaması yanında mikrofilm çekerek verem tarama çalışmaları yapmakta, tesbit ettikleri şüpheli hastaları tamamlayıcı muayeneleri yapılmak ve gerekirse kontrol ve tedavi altına almak için verem savaş dispanserleri, bölge tüberküloz laboratuvarları ve göğüs hastalıkları hastanelerine sevk etmektedirler.

Verem Savaşı Dispanserlerinin Çalışmaları : Verem savaş dispanserleri verem savaşının temelini teşkil eden, eğitim, koruma, erken teşhis, erken tedavi ve sosyal yardım ilkelerini uygulayan kurumlardır. Dispanserlerde halk verem konusunda sistemli bir eğitimle aydınlatılmakta, taramalar yapılarak hasta, şüpheli ve sağlamlar ayrılmakta, gerekenlere BCG aşısı yapılmakta ve diğer koruyucu tedbirler alınmakta, hastalar kontrol altına alınarak tedavi edilmektedir.

Hastalık Durumu : Türkiye BCG Kampanyasının kurulduğu 1953 yılına kadar yurdumuzda tüberküloz enfeksiyon prevalansı hakkında herhangi bir bilgi yoktu. Enfeksiyon prevalansı 1953 yılında başlayan birinci devir BCG kampanyası çalışmaları ile tesbit edilmiştir. Bu çalışmalara göre yurdumuzda genel enfeksiyon oranı % 56 olup bu oran 0-6 yaş gurubunda % 13, 7-14 yaş gurubunda % 35, 15-19 yaş gurubunda % 57 ve 19 yaşından yukarı olanlarda da % 86 olarak saptanmıştır.

1965 yılında 5 ilin 60 köyünde 0-6 yaş arasındaki 10.000 çocuk üzerinde yapılan araştırmada bu köylerde daha önce % 10,4 olan prevaksinasyon (aşı öncesi) enfeksiyon oranının % 3,8'e düştüğü saptanmıştır.

Diğer taraftan 1962 yılında Yozgat ilinde, 1966 yılında da Çorlu ve Çatalca ilçelerinde yapılan çalışmalardan alınan sonuçlara göre 1962-1966 yılları arasında basil müspet hasta prevalansında % 58 gibi bir düşme olmuştur. Yozgat ili çalışmalarında aktif tüberküloz prevalansı % 2,8 olarak saptanmış iken 1966-1967 yıllarında yapılan Trakya bölge taramasından alınan ilk sonuçlara göre aktif tüberküloz prevalansının % 1,2 ye düştüğü görülmüştür.

1968 yılında 0-3 yaş gurubunda örnekleme ile seçilmiş 4.198 çocuk üzerinde yapılan bir araştırmada % 2'ye düştüğü saptanmıştır. 1953 yılında askerlik görevine alınan 21 yaşındaki gençlerin % 85'nin tüberkülin testi müspet olarak gelmekte idi. Bu grup, 1971 yılında % 85 BCG aşı gelmiş, ayrıca % 5'i tüberkülin menfi olduğu için aşılanmış olup aşısız tüberkülin müspet % 10'u bulmuştur.

Veremden ölüme gelince, 1945 yılında il ve ilçe merkezlerinde veremden ölüm oranı 100.000 de 262 iken bu oran 1970'de 20,3'e düşmüştür.

Sıtma Savaşı : (Tablo : 7 - 26/7 - 35)

Sıtma ile savaş millî bir dâva olarak cumhuriyetin ilk yıllarında ele alınmış ve sıtma savaşı ile ilgili ilk kanun 1926 yılında çıkarılmıştır. İkinci Dünya Savaşına kadar yapılan çalışmalarla sıtmalı oranı oldukça düşmüş ancak bu savaşın sebep olduğu nüfus hareketleri, sıtma ilaçlarının ithalinin güçleşmesi gibi sebeplerle 1942-1943 yıllarında sıtma epidemileri görülmüştür. Bu yıllarda muayene edilen kanlarda sıtmalı oranı % 32'ye çıkmıştır.

1946 yılında çıkarılan sıtma savaşı kanunu ve 1951 yılından itibaren de DDT nin sıtma savaşında kullanılmaya başlanması neticesinde muayene edilen kanlarda sıtmalı oranı % 8'e kadar düşmüştür. DDT gibi kalıcı tesirli haşere öldürücülerin sıtma savaşında kullanılmaya başlanması - bütün dünyada olduğu gibi - yurdumuzda da sıtmanın yok edilmesi (sıtmanın eradikasyonu) fikrini doğurmuştur.

Yurdumuzda sıtma eradikasyonu çalışmalarına 1957 yılından itibaren başlanmıştır. Çalışmalar Bakanlık bünyesindeki Sıtma Eradikasyonu Genel Müdürlüğü tarafından yürütülmektedir. Genel Müdürlük sıtma hastalığının eradike edilmesini hedef tutan eradikasyon çalışmalarını belli başlı iki şekilde yürütür.

Pülverizasyon Çalışmaları : Sıtma intikalinin devam ettiği sahalardaki her çeşit insan ve hayvan barınakları - sıtma intikalinde rol oynayan sivrisineklerin öldürülmesi amacıyla - DDT ve benzeri haşere öldürücü ve kalıcı tesirli insektisitlerle ilaçlanmaktadır. Bu şekilde ilaçlanan barınakların aradan beş ay geçmeden duvar ve tavan yüzlerinin silinmesine, yıkanmasına ve badana edilmesine müsaade edilmemektedir. Bu sayede sivrisineklerin ölmesi sağlanmaktadır. Ancak birçok ülkelerde olduğu gibi yurdumuzun bir kısım bölgelerinde de bazı insektisitlere karşı sivrisineklerde mukavemet meydana gelmiştir. Bu mukavemet bütün yurda yayılmadan sıtma çalışmalarının bitirilmesine çalışılmaktadır.

Sürveyans Çalışmaları : Görevli sürveyans memurları tarafından lokalitelerde ev ziyareti yapılmak suretiyle sıtmalılar aranmakta bulunan sıtmalılıların radikal tedavileri yapılmaktadır.

Bu şekilde yürütülen eradikasyon çalışmaları sonucu sıtma yalnız güneydoğu illerimizde kalmış ve bir ara Çukurova'da yayılma belirtileri görülmesine rağmen kontrol altına alınmıştır. Diğer illerimizde bulunan sıtmalılıların büyük bir kısmı bu illerden ve yurt dışından gelmektedir. Arazi ve iklim koşulları nedeniyle sıtma çalışmalarının güçlükle yürütüldüğü güneydoğu illerinde de sıtmanın yok edilmesi için yürütülen tedbirler sürdürülmektedir.

Bazı Tanımlar :

Sıtma Eradikasyonu : Sıtma intikalinin kesilmesi ve enfeksiyon kaynağının yok edilmesidir.

Hücum Safhası : Sıtma intikalinin devam ettiği bölgelerde sıtmayı eradike etmek amacıyla yapılan çalışmaların devam ettiği süreye denir.

Konsolidasyon Safhası : Sıtma intikalinin durduğu dönemdir. Bu dönemde yerli vak'a yoktur.

Lokalite : En küçük idarî ünedir. (Mahalle veya köy)

Müspet sıtma vak'ası : Kanında mikroskopik muayene ile sıtma paraziti bulunan enfekte şahsın durumudur.

Yerli Vak'a : Bir bölgede intikalin meydana gelmesinden sonra yeni intikaller birbirini takip ederse meydana gelen vak'alar yerli vak'adır.

Nüks : Eskiden sıtma geçirmiş kimselerde o bölgede intikalin durmuş olmasına rağmen yeniden klinik sıtma tablosu veya parazitinin görülmesi ile meydana gelen vak'adır.

Hariçten Gelen Vak'a : Bölge haricindeki bir sıtma odağından (memleket dışından, memleket içi hücum dönemi bölgelerinden vb.) alınan vak'adır.

Hariçten Gelenden Türeyen Vak'a : Sıtmanın eradike edilmiş olduğu bir bölgede hariçten gelen veya sebebiyet verilen vak'aların enfeksiyon kaynağı olmasıyla meydana gelen ilk çoğalma vak'asıdır.

Sebebiyet Verilen Vak'a : Enjeksiyon, hemoterapi ya da kan nakli ile meydana gelen vak'adır.

Trahom Savaşı : (Tablo : 7 - 36/7 - 39)

Trahom özellikle yurdumuzun doğu, güneydoğu ve güney illerinde görülen bulaşıcı ve sosyal bir göz hastalığıdır. Trahom savaşı çalışmaları Bakanlık bünyesindeki Trahom Savaşı Müdürlüğü tarafından yürütülmektedir. Müdürlük; trahom ve diğer bulaşıcı göz hastalıkları ile savaşı yürütmek, trahomun eradikasyonu için gerekli tedbirleri almak, bu amaçla müesseseler kurmak ve bunları sevk ve idare etmek, yurdumuzun ihtiyacı olan fenni gözlükçüleri yetiştirmek üzere gözlükçülük kursları düzenlemek gibi görevleri yerine getirmekle yükümlüdür.

Trahom hastalığının yoğun olduğu illerde trahom hastaneleri, trahom savaş dispanserleri ve trahom tedavi evleri kurulmuş olup, bu kuruluşlarda genel ve kısmi trahom taramaları yaparak trahom ve diğer bulaşıcı göz hastalıklarına yakalandığı saptananların tedavisi yapılmaktadır. 1964 yılında bu kuruluşlar tarafından yapılan çalışmalarda muayene sayısına göre trahomlu oranı % 11,7 iken bu oran 1967 yılında % 9,6 ve 1972'de % 2,1 olmuştur.

Yurdumuzda trahom savaşı ile ilgili olarak sürdürülen çalışmalar sonucu eskiden birçok vatandaşın kör olmasına neden olan bu hastalık bugün için tehlikeli olmaktan çıkmış bulunmaktadır.

Frenği Savaşı : (Tablo : 7 - 40/7 - 41)

Frenği savaşı çalışmaları Bakanlık bünyesindeki Sağlık İşleri Genel Müdürlüğü tarafından yürütülmektedir.

Frenğin her zaman için kontrol altında bulundurulması gerekli bir hastalık olması nedeniyle, hükümet tabiblikleri, frenği savaş müşavirlikleri ve Sağlık hizmetlerinin sosyalleştirildiği illerde Frenği - Lepra Savaş Başkanlıklarınca yürütülen mücadele hizmetlerinde hastalar ve şüpheliler devamlı takip, tedavi ve kontrol altında bulundurulmaktadır. Bu çalışmalarda, 1960'da 100.000 nüfusta saptanan yeni vak'a sayısı 15 iken bu sayı 1972'de 3,6 olmuştur.

1972 yılında 7 müşavirlik, 16 dispanser (üçü belediyelere ait) ve 2 zührevi hastalıklar hastanesi çalışmalara katılmıştır.

Cüzam (Lepra) Savaşı : (Tablo : 7 - 42/7 - 43)

Cüzam Savaşı çalışmaları Bakanlık bünyesindeki Sağlık İşleri Genel Müdürlüğü tarafından yürütülmektedir.

Cüzam savaşı çalışmalarını yürütmek üzere 1962 yılında Genel Müdürlüğe bağlı olarak Ankara, Bitlis, Erzurum, Kars, Maraş, Muş, Sivas ve Van illerinde olmak üzere 9 cüzam savaş dispanserisi açılmıştır. Sonradan 2 dispanser daha açılarak dispanser sayısı 11'e çıkarılmıştır.

Diğer taraftan Elâzığ'da 265 yataklı cüzam hastanesi, Ankara'da 60 yataklı Cüzam Savaş Enstitüsü ile İstanbul Bakırköy Ruh ve Sinir Hastalıkları hastanesi bünyesindeki 100 yataklı Cüzamlılar Pavyonu 1968 - 1972 yıllarında da cüzam savaşı ile ilgili çalışmalarına devam etmişlerdir.

Bu kurum ve kuruluşların çalışmaları yanında her yıl Bakanlıkça lüzum görülen bölgelerde genel tarama muayyeneleri yapılmakta, saptanan hastalar kontrol ve tedavi altına alınmaktadır.

SOSYAL REFAH HİZMETLERİ

(Tablo : 8 - 1/8 - 6)

Sosyal refah hizmetleri denince, kişilerin toplum hayatında gelişmeleri için gereken güvenlik ortamını yaratmak ve artan refahtan pay almalarını sağlamak, böylece karşılaştıkları sosyal güçlükleri yenmek amacıyla yaşlılara ve fakirlere sosyal yardım yapmak, çocuk refahı, gençlerin refahı, aile bakımı, beden ve ruh yapıları veya sakatlıkları sebebiyle çalışmıyanların bakımı, tıbbi ve sosyal rehabilitasyon, işe alıştırma, suç ve suçlu ile ilgili hizmetler anlaşılmaktadır.

Bugün vatandaşlar için bir hak ve devlet için de bir görev olan sosyal refah hizmetlerinin büyük bir kısmının görülmesi yurdumuzda çeşitli kanunlarla Sağlık ve Sosyal Yardım Bakanlığına verilmiş bulunmaktadır. Bakanlık bu hizmetleri yürütmek için 1963 yılında 225 sayılı Kanunla Sosyal Hizmetler Genel Müdürlüğünü kurmuştur. Bu Genel Müdürlüğe bağlı olarak illerde çocuk bakım yurtları, kreş ve gündüz bakımevleri, rehabilitasyon merkezleri, yaşlılar ve huzur dinlenme yurtları ve sosyal sosyal hizmet merkezleri bulunmaktadır.

Sosyal refah hizmetleri konusunda Sağlık ve Sosyal Yardım Bakanlığı yanında ilgili diğer Bakanlıklar, belediyeler, iktisadi devlet kuruluşları, koruma birlikleri ve gönüllü kuruluşlar da çalışmalara katılmaktadır.

Sosyal Yardım Hizmetleri : Sağlık ve Sosyal Yardım Bakanlığınca sosyal yardım ve kültürel alanlardaki faaliyetlerini hızlandırmak amacıyla Cemiyetler Kanununa göre kurulan ve toplum yararına ve memleket refahına etkili bir şekilde hizmet eden derneklere (sosyal yardım fonundan) fon olanakları ölçüsünde mali yardım yapılmaktadır.

Çocuk Refahı Hizmetleri : Çocuk refahı konusunda «Korunmaya Muhtaç Çocuklar Kanunu»na göre korunmaya muhtaç bulunan 0-6 yaş arasındaki çocukların bakım ve yetiştirilmesi Sağlık ve Sosyal Yardım Bakanlığına, 7-18 yaş arasındakilerin bakım ve yetiştirilmesi ise Millî Eğitim Bakanlığına aittir. Bu hizmet mahalli idare ile birlikte kurulan «Korunmaya Muhtaç Çocukları Koruma Birlikleri» tarafından yürütülmektedir.

Sağlık ve Sosyal Yardım Bakanlığı bu konuda 0-6 yaş arasındaki korunmaya muhtaç çocukların bakım ve yetiştirilmesini sağlamak amacıyla kurumlar açmaktadır. 1967 yılında Bakanlığa bağlı 16 çocuk bakım yuvasında 1.473 korunmaya muhtaç çocuğun bakımı sağlanmışken 1972 yılında yuva sayısı 17'ye çıkarılmış ve bu yuvalarda 2.024 çocuğun bakımı sağlanmıştır.

Sakat, Yaşlı ve Güçsüzlerin Bakımı : Bu konuda Sağlık ve Sosyal Yardım Bakanlığı ve belediyelerce i azı çalışmalar yapılmaktadır.

DİĞER HİZMETLER

ANA VE ÇOCUK SAĞLIĞI

(Tablo : 9 - 1/9 - 2)

Ana ve çocuk sağlığı hizmetlerinin amacı; evliliğin ilk gününden başlayıp kadının sağlığı ve gebeliğin normal gidişini takip etmek, doğumların normal ve hijyenik koşullarda yapılmasını sağlamak, düşükleri önlemek, doğum ve doğum sonrası bakımını uygulamak, doğumdan sonra 0-6 yaş gurubu arasındaki çocukların fizik ve moral gelişimini izlemek ve kontrol etmek suretiyle sağlık seviyesinin yükseltilmesine yardımcı olmaktadır.

Ana ve çocuk sağlığı ile ilgili bu hizmetler Bakanlık bünyesindeki Ana ve Çocuk Sağlığı Müdürlüğü tarafından yürütülmektedir. Müdürlük başlıca şu görevleri yapmakla yükümlü tutulmuştur.

a) Anne namzetlerini sađlık eđitimi yoluyla gebelik, dođum ve dođum sonrası analık hijyeni, dűşűklerin ۆnlenmesi, ocuk bakımı, beslenmesi, yetiřtirilmesi ve nűfus plānlaması konularında eđitmek ve yetiřtirmek;

b) Anneleri gebelikten bařıyarak sistematik ve periyodik bir řekilde tıbbi kontrol altında bulundurmak, dűşűk ve ۆlű dođumların ۆnlenmesi iin gerekli tedbirleri almak, dođumların normal ve hijyenik kořullar altında yapılmasını sađlamak;

c) Dođumdan sonra anne ve ocuđun bulařıcı ve salgın hastalıklardan korunması iin gerekli tedbirleri almak ve ocukların belli metodlara gۆre belli zamanlarda her tűrlű ařılarını yapmak;

d) 0-6 yař gurubu arasındaki ocukların fizik ve moral geliřmelerini izlemek, tıbbi kontrollerini yapmak, bilhassa bakım ve beslenme hususlarında aileye ve anneye yardımcı olmak;

Ana ve ocuk sađlıđı ile ilgili bu hizmetler illerde ana ve ocuk sađlıđı merkez, řube ve istasyonları tarafından, sosyalleřtirilmiř illerde ise ana ve ocuk sađlıđı bařkanlıkları, sađlık ocakları ve sađlık evleri tarafından yapılmaktadır. Bu kuruluřlarda gۆrevli ebe-hemřire, ebe ve kۆy ebeleri ev ziyaretleri yapmak suretiyle gebe, emzikli ana ve 0-6 yař arasındaki ocukları tesbit etmektedirler. Tesbitten sonra yukarıda belirtilen hizmetler yerine getirilmektedir.

NűFUS PLĀNLAMASI

(Tablo : 9 - 3/9 - 5)

Nűfus plānlaması, fertlerin istedikleri sayıda ve istedikleri zaman ocuk sahibi olmaları demektir. Bu husus gebeliđi ۆnleyici tedbirlerle sađlanır.

Nűfus plānlamasının amacı ana ve ocuk sađlıđını korumak, nűfusun yapısını iyileřtirmek, nűfus artıř hızının iktisadi geliřme ۆzerindeki baskısını azaltmaktır. Devlet bu amaçla belirli sayıdan ok ocuk sahibi olmak istemiyen fakat bilgisizlik ve imkānsızlık sebebiyle bunu sađlayamayanlara istedikleri zamanda ve sayıda ocuk sahibi olmaları iin gebeliđi ۆnleyici gerekli bilgi vermekte, ilā ve ara yardımı yapmaktadır.

Yurdumuzda nűfus plānlaması alıřmaları 1965 yılında 557 sayılı Nűfus Plānlaması Kanunu'nun yűrűrlűge girmesinden sonra fiilen bařlamıřtır. Kanun nűfus plānlaması alıřmalarını yűrűtme ve bu hususta gerekli ۆrgűtű kurma yetkisini Sađlık ve Sosyal Yardım Bakanlıđına vermiřtir. Kanun ayrıca Bakanlıđın bu hizmetleri yűrűtűren resmii ve gۆnűllű kuruluřlar ile iřbirliđi yapacađını hűkme bađlamıřtır.

Nűfus Plānlaması Kanunu'nun kabulűnden kısa bir műddet sonra 665 sayılı Kanun ıkarılarak Bakanlık bűnyesinde Nűfus Plānlaması Genel Műdűrlűđű kurulmuř ve bu Genel Műdűrlűk nűfus plānlaması hizmetlerini Bakanlık adına yűrűtmekle yűkűmlű tutulmuřtur. Yine bu tarihlerde yurdumuzda nűfus plānlaması hizmetlerinde kullanılan ilā ve araların tetkiki iin ۆniversiteler, tıp fakűltelerinin ilgili ۆđretim ۆyeleri, bazı hastane tabibleri ve Bakanlıka saptanan tabiblerden meydana gelen «ilā Komisyonu» ile «ilmi Komisyon» kurulmuřtur.

Nűfus plānlaması hizmetlerini illerde yűrűtmek iin mevcut sađlık kurumları bűnyesinde «Nűfus Plānlaması Klinikleri» kurulmaktadır. 1972 yılı sonuna kadar 561 nűfus plānlaması kliniđi aılmıřtır. Ayrıca uygulamada II ve ile merkezlerinde ana ve ocuk sađlıđı merkezlerinden ve sađlık hizmetlerinin sosyalleřtirildiđi bۆlgelerde sađlık ocaklarından yararlanılmaktadır.

Diđer taraftan merkezde teřkil edilen gezici ekipler ve program dahilinde illere gۆnderilerek o ilin bűtűn kۆylerini dolařmakta, hizmeti halkın ayađına kadar gۆtűrmektedir.

Kliniklere bařvuranlar ۆzerinde yapılan incelemelere gۆre bűyűk řehirlerde az ocuklu, kűűk řehirlerde ۆ ve daha fazla ocuđu bulunan kadınların kliniđe bařvurduđu, kliniđe bařvuran kadınların yűzde 88'inin okuma yazma bilmediđi, aile reislerinin ođunun memur, iři, ifti, esnaf ve sanatkār gibi meslek mensubu bulunduđu, řehirlerde aile plānlamasının gen yařlarda, kırsal bۆlgelere ise daha ileri yařlarda uygulanmakta olduđu anlařılmaktadır. Bu bulgulara gۆre aile plānlamasına, yeni bir ocuđun aileye yűk olacađı durumlarda sınırlı gelirlil gruplarca ihtiya hissedildiđinde bařvurulmaktadır.

SAđLIK EđİTİMİ, YAYIN VE SAđLIK İSTATİSTİKLERİ

(Tablo : 9 - 6/9 - 11)

Umumii Hıfzıssıhha Kanunu Sađlık ve Sosyal Yardım Bakanlıđını halk sađlıđı eđitimi ve yayın alıřmaları yapmak ve sađlık istatistiklerini derlemekle gۆrevlendirmiřtir.

Bu hizmetler 1936 yılına kadar Bakanlık bünyesinde kurulan «İstatistik ve Neşriyat Müdürlüğü» tarafından yürütülmüştür. Bu müdürlük 1936 yılında çıkarılan 3017 sayılı Kanunla genel müdürlük haline getirilerek «Sağlık Propogandası ve Tıbbî İstatistik Genel Müdürlüğü» adını almıştır.

Genel Müdürlüğün yaptığı çalışmaları 3 ana bölümde toplamak mümkündür :

a) Sağlık Eğitimi Çalışmaları : Halkın ruh ve beden sağlığının korunması ve sağlık seviyesinin yükseltilmesi amacıyla yurt çapında sağlık eğitimi çalışmalarını organize etmek, bu konuda gerekli plân ve programları yapmak, resmî ve özel kuruluşlarla işbirliğini temin etmek, halk sağlığı eğitiminde kullanılmak üzere kitap, broşür, afiş, slayt, film vs. gibi eğitim malzemesi hazırlamak veya temin etmek, sağlık sergileri düzenlemek, gezici ekipler ve taşra örgütündeki personel vasıtası ile fert, grup ve toplum eğitimi çalışmaları yapmak genel müdürlüğün 3 ana görevinden birisidir.

Genel müdürlük dışında Bakanlığın ilgili daireleri ile Bakanlık dışı resmî ve özel kuruluşlar da sağlık eğitimi çalışmaları yapmaktadır. Genel müdürlüğün önemli bir görevi de sağlık eğitimi hizmetlerinin en iyi bir şekilde yürütülmesi için bu kuruluşlarla gerekli işbirliğini sağlamaktır. Bu amaçla başta Hıfzıssıhha Okulu Müdürlüğü olmak üzere Bakanlığın ilgili diğer daireleri ile Bakanlık dışı kuruluşlardan Millî Eğitim Bakanlığı ve ilgili diğer bakanlıklar, Diyanet İşleri Başkanlığı, Halk Eğitimi Genel Müdürlüğü, TRT (Türkiye Radyo -Televizyon Kurumu), basın, UNESCO, Halk Sağlığı Eğitimi Komiteleri gibi resmî ve gönüllü kuruluşlarla işbirliği sağlanarak müşterek çalışmalar yapılmaktadır.

Genel Müdürlükçe, afiş, broşür, flanelgraf, slayt, film şeridi, film gibi odyo -vizüel eğitim malzemesi ile sağlık müzelerinin müze materyali hazırlanmakta ve illerdeki sağlık eğitimi üniteleri ile sağlık müzelerine gönderilmektedir.

Sağlık eğitimi hizmetleri illerde sağlık ve sosyal yardım müdürlükleri bünyesinde kurulan sağlık eğitimi üniteleri ile sağlık müzelerine gönderilmektedir.

Sağlık eğitimi hizmetleri illerde sağlık ve sosyal yardım müdürlükleri bünyesinde kurulan sağlık eğitimi üniteleri tarafından çıkarılan belirli bir yönetmelik hükümlerine göre yürütülmektedir. 14 ilimizde mevcut bulunan sağlık müzeleri çeşitli eğitim araç ve gereçleri ile donatılmış olup halkın ziyaretine açık bulundurulmaktadır.

Diğer taraftan her yıl merkezde hazırlanan sağlık sergisi çeşitli illerde sergilenmekte ve gezici sağlık eğitimi ekipleri illere gönderilerek sağlık eğitimi çalışmaları yapmaktadırlar.

b) Yayın Çalışmaları : Bakanlığın yayın organı olan Sağlık Dergisi ile Haberler Bülteni Genel Müdürlükçe belirli zamanlarda hazırlanıp sağlık örgütüne ve bazı Bakanlık dışı kuruluşlara gönderilmektedir. Ayrıca «Yayımları Tetkik Heyeti»ne girecek eserler ile Bakanlıkça yayını uygun görülen telif ve tercüme eserlerin yayımı ile ilgili işlemler Genel Müdürlükçe yürütülmektedir. Bakanlığın yayın deposu, kütüphanesi ve matbaası da Genel Müdürlüğün sorumluluğu altındadır.

Bunların yanında Bakanlıkla, basın, TRT ve ajanslar arasındaki münasebetler Genel Müdürlük kanalıyla yürütülmektedir.

c) Sağlık İstatistikleri Çalışmaları : Genel Müdürlük resmî ve özel genel hastaneler, verem, ruh ve sinir hastaneleri, doğumevi, doğum ve çocuk bakım evi ve diğer özel dal hastaneleri, sağlık merkezleri, revirler, dispanserler ile sağlıkla ilgili diğer kurum ve kuruluşlardan her türlü sağlık istatistiklerini derlemek ve yayımlamak, istatistiklerin ıslâhı ve geliştirilmesini temin amacı ile gerekli organizasyonun kurulmasını sağlamakla görevlendirilmiş bulunmaktadır.

Sağlık istatistikleri ile ilgili hizmetler illerde sağlık ve sosyal yardım müdürlükleri bünyesinde kurulan istatistik üniteleri tarafından, çıkarılan belirli bir yönetmelik hükümlerine göre yürütülmektedir.

Koruyucu ve tedavi edici sağlık hizmetlerinin yeterli bir şekilde yapılıp yapılmadığının anlaşılması, bu hizmetlerden toplumun istifade derecesinin ölçülmesi ve muhtelif kademelerde hizmetlerin yürütülmesi ile ilgili plân ve programların yapılması tam ve güvenilir sağlık istatistiklerinin derlenmesine ve bunların sıhhatli bir şekilde değerlendirmelerinin yapılmasına bağlıdır.

Yurdumuzda sağlık istatistiklerinin geliştirilmesi için Dünya Sağlık Örgütü ile müştereken hazırlanan bir proje dahilinde çalışmalar yapılmaktadır. Bu proje çerçevesi dahilinde Sağlık ve Nüfus İstatistikleri Kurulu (SANIS) adı altında bir kurul kurulmuştur. Bu kurulun başlıca görevi Merkezi İstatistik Servisinin geliştirilmesini ve istatistik formlarında standardizasyonu temin etmek ve sağlıkla ilgili kurum ve kuruluşlarda gerekli arşiv sisteminin kurulmasını sağlamaktır. Halen bağlı çalışma grupları çeşitli kurumlarda kullanılan istatistik formları üzerinde çalışmalar yapmaktadır. Kurulun, yataklı tedavi kurumlarında kullanılmak üzere hazırlanmış olduğu yeni istatistik formlar uygulamaya hazır hale getirilmiştir.

Yukarıda belirtilen görevlerden ayrı olarak yurdumuzda toplanacak tıp konusunda ulusal ve uluslararası kongre, konferans ve seminerlerle ilgili işlemleri yürütmek Genel Müdürlüğün diğer önemli bir görevidir.

ECZACILIK VE TIBBİ MÜSTAHZARLAR

(Tablo : 9 - 12/9 - 14)

Yurdumuzda eczacılık ve tıbbi müstahzarlar ile ilgili hizmetler Bakanlık bünyesindeki Eczacılık ve Tıbbi Müstahzarlar Genel Müdürlüğü tarafından yürütülmektedir. Genel Müdürlüğün başlıca görevleri şunlardır.

- Yerli ve yabancı ilâçlara ruhsat vermek, fiyatlarını saptamak ve piyasadaki ilâçların kontrolünü yapmak.
- İlâç imâl eden fabrika ve laboratuvarlar ile ecza depoları, eczaneler ve ecza dolaplarının açılması,
- Uyuşturucu ve zehirli maddelerin ithali, ihracı ve yurttan dağıtım işleri, bu maddelerin kontrolü ve kaçak olarak yakalanan uyuşturucu maddelerin imhası;
- Türk kodeksinin yenilenmesi, değiştirilmesi ve bastırılması;
- İlâçların ihtira beratları ile ilgili her türlü işlemleri yürütmektir.

Genel Müdürlük son yıllarda ilâç sanayisini teşvik ederek halkın yerli ilâca itimadını artırmak, ilâç imal eden küçük laboratuvarların birleşerek daha güçlü kuruluşlar meydana getirmelerini sağlamak, tıbbi müstahzarların fiyatlarını halkın satın alma gücüne ve sınırlı maliyetine göre ayarlamak ve günün ihtiyaçlarına cevap vermeyen Tıbbi ve İspençiyari Müstahzarlar Kanunu, Eczacılar ve Eczaneler Hakkındaki Kanun ile Türk Kodeks Kanununu değiştirmek gibi önemli konulardaki çalışmalarını sürdürmektedir.

DONATIM

(Tablo : 9 - 13/ - 14)

Bakanlığa bağlı merkez ve illerdeki bütün sağlık kurum ve kuruluşların toptan satın alınması mümkün olan alet, cihaz, ilâç vs. gibi her çeşit araç ve gereç ihtiyacını sağlamak üzere 1963 yılında 225 sayılı Kanunla Bakanlık bünyesinde Donatım Genel Müdürlüğü kurulmuştur. Bu Genel Müdürlüğün başlıca görevleri şunlardır.

- Bakanlığa bağlı merkez ve illerdeki bütün sağlık kurum ve kuruluşların merkezden temin edilebilecek alet, cihaz, ilâç vs. gibi her çeşit ihtiyaç maddelerinin - Bakanlığın diğer ilgili dairelerinin hazırlayacakları standartlara göre - teminini plânlamak ve alım işlerini yapmak; Sağlık kurum ve kuruluşlarının her çeşit ikmâl maddelerini uygun bir depolama ve sevk sistemi ile otomatik olarak hizmet yerine ulaştırmak;
- Sağlık kurum ve kuruluşlarında bulunan her türlü araç, gereç ve tıbbi malzemenin tamir ve bakımını sağlamak;
- Bakanlığın merkez ve taşra örgütünün ayniyat işlerini yürürlükteki mevzuata göre düzenlemek ve kontrolünü yapmaktır.

Genel Müdürlüğe bağlı olarak Ankara, İstanbul ve İzmir'de birer depo bulunmaktadır. Bunlardan ayrı olarak, Adana, Diyarbakır ve Erzurum'da birer depo inşa edilmektedir.

Diğer taraftan merkez ve taşra örgütünde bulunan tıbbi cihaz ve motorlu araçların bakım ve onarım işlerini yürütmek üzere 6 ilde büyük 13 ilde de normal birer tamirhane kurulmuştur.

SAĞLIK ALANINDA ULUSLARARASI İLİŞKİLER

(Tablo : 9 - 15/9 - 18)

Sağlık ve Sosyal Yardım Bakanlığı ile Bakanlığa bağlı kuruluşların Birleşmiş Milletler ve bağlı kuruluşları ile uluslararası kuruluşlar ve hükümetlerarası ilişki ve işlemlerin düzenlenmesi ve koordine bir şekilde yürütülmesi Bakanlık bünyesindeki Dış Münasebetler Dairesi Başkanlığı tarafından sağlanmaktadır.

Birleşmiş Milletler Kalkınma Teşkilâtı (UNDP-PNUD), Dünya Gıda Programı (WEP), Çocuk Yardım Fonu (UNICEF), Dünya Sağlık Örgütü (OMS-WHO) Gıda ve Tarım Örgütü (FAO) ve Milletlerarası Uyuşturucu Maddeler Kontrol Organı (INCB) çeşitli konularda işbirliği yaptığımız Birleşmiş Milletlere bağlı başlıca kuruluşlardır.

İşbirliği yaptığımız milletlerarası kuruluşların başlıcaları ise Merkezî Antlaşma Örgütü (CENTO), Kalkınma

İçin Bölgesel İşbirliği Örgütü (RCD) Avrupa Konseyi (C.E.) Milletlerarası Çocuk Merkezi (SIE) ve Kuzey Atlantik Andlaşması Örgütü (NATO) Tıp Komitesidir.

Bu teşekküllerden ayrı olarak iki tarafla teknik işbirliği çerçevesi dahilinde Amerikan Uluslararası Kalkınma Örgütü (US/AID), Amerikan Barış Gönüllüleri Teşkilâtı (US/PC), Amerika Yardım Örgütü (CARE), Amerikan Nüfus Konseyi (US/PC) gibi teşekküller ve Almanya, Fransa, Hollanda, İsveç ve bunlar gibi dost memleketlerle de çeşitli sağlık konularında ilişkiler kurulmakta ve işbirliği yapılmaktadır.

Kuruluşlarla yapılan işbirliği neticesinde yurdumuzda bu güne kadar çeşitli tarihlerde başlayıp bazısı neticelendirilen ve bazısı da halen devam eden verem savaşı, halk sağlığı, hemşirelik, ana ve çocuk sağlığı, sıtma eradikasyonu, trahom savaşı, lepra savaşı, sağlık eğitimi, sağlık istatistikleri, sosyal hizmetler, Hıfzıssıhha Okulu, nüfus plânlaması, çevre sağlığı, halk sağlığı laboratuvarı, teknisyeni yetiştirme, çocuk mamaları endüstrisi gibi çeşitli projeler uygulanmıştır.

HIFZISSIHHHA OKULU (Tablo : 9 - 19)

Hıfzıssıhha okulu 24.5.1928 tarih ve 1267 sayılı «Türkiye Cumhuriyeti Merkez Hıfzıssıhha Müessesesi Kanunu»na göre Hıfzıssıhha Enstitüsü ile birlikte kurulmuştur.

9.6.1936 tarih ve 3017 sayılı «Sağlık ve Sosyal Yardım Bakanlığı Teşkilâtı ve Memur Kanunu»nun 23. maddesi Türkiye Cumhuriyeti Merkez Hıfzıssıhha Müessesesinin Hıfzıssıhha Enstitüsü ve Hıfzıssıhha Okulu olmak üzere 2 kısımdan meydana geldiğini belirtmiştir. Gerek bu kanunda ve gerekse 1941 yılında çıkarılan 3959 sayılı Kanunda okulun görevleri tesbit edilmiştir.

Hıfzıssıhha Okulu bünyesinde ana - çocuk ve okul sağlığı, çevre ve iş sağlığı, epidemiyoloji ve istatistik, gıda ve beslenme, halk sağlığı, halk sağlığı idaresi, mikrobiyoloji, parazitoloji, ruh sağlığı ile tüberküloz ve göğüs hastalıkları eğitim ve araştırma şubeleri bulunmaktadır. Her şubede yeteri kadar bölüm kurulmuştur. Şubeler hazırladıkları ve okul müdürlüğüne kabul edilmiş özel çalışma yönergeleri gereğince faaliyetlerini yürütmektedirler.

Hıfzıssıhha Okulu; Sağlık ve Sosyal Yardım Bakanlığında ve diğer kurumlarda çalışan sağlık ve yardımcı sağlık personeline ve gerektiğinde diğer personele halk sağlığı alanında genel olarak veya özel konularda teorik pratik öğretim ve eğitim yapan mezuniyet sonrası bir eğitim merkezidir.

Okulun öğretim ve eğitim görevinden başka önemli bir görevi de halk sağlığı ile ilgili bilimsel araştırmalar yapmak ve bu konudaki görüşlerini Bakanlığın bir müşavere organı olarak Bakanlığa ve Bakanlık dışı kuruluşlara bildirmektir.

Eğitim Çalışmaları : Hıfzıssıhha Okulu halk sağlığı eğitimini hedef tutan kurslara 1968 - 1972 yıllarında da devam etmiştir.

a) Uzun Süreli Kurslar : Okulda uzun süreli kurs olarak «Halk Sağlığı İhtisas Kursları» yapılmaktadır. Kurslara halk sağlığı ihtisası yapmak isteyen hekimler sınavsız olarak kabul edilmektedir. Kursların süresi iki yıl olup birinci yıl eğitim ve pratikle, ikinci yıl klinik, laboratuvar ve saha stajları ile geçirilmektedir.

b) Kısa Süreli Kurslar : 1968 - 1972 yıllarında sağlık ve yardımcı sağlık personeline ve sağlık hizmetlerinde görev alan diğer personele eski yıllarda olduğu gibi çeşitli konularda kısa süreli kurslar açılmıştır. Bu kurslar hakkında tablolarda gerekli bilgi verilmiştir.

1968 - 1972 yılları arasında uzun ve kısa süreli kurslardan başka çeşitli okullardan gelen öğrencilere de halk sağlığı konusunda eğitim yapılmıştır.

Araştırma Çalışmaları : Okulda 1968 - 1972 yılları arasında mevcut şubeler ve bu şubelere bağlı bölümler tarafından ana ve çocuk sağlığı, beslenme, çevre sağlığı, parazitoloji, sağlık eğitimi, halk sağlığı idaresi, hava kirlenmesi, akıl ve ruh sağlığı, iş sağlığı, doğum, ölüm, bebek ölümünün tesbiti, tüberküloz gibi halk sağlığını ilgilendiren çeşitli konularda araştırmalara devam edilmiştir.

SAĞLIK HİZMETLERİNİN SOSYALLEŞTİRİLMESİ

(Tablo : 10-1/10-6)

1961 yılında çıkarılan 224 sayılı «Sağlık Hizmetlerinin Sosyalleştirilmesi Hakkındaki Kanun» ile sağlık hizmetlerinin sosyalleştirilmesi ve Sağlık ve Sosyal Yardım Bakanlığı Örgütü ile sağlık hizmetlerinin yürütülüşünde büyük değişiklikler yapılması öngörülmüştür.

Sağlık hizmetlerinin sosyalleştirilmesi, vatandaşların sağlık hizmetleri için ödedikleri prim ile ämme sektörüne ait kuruluşların bütçelerinden ayrılan ödenek karşılığı her çeşit sağlık hizmetlerinden ücretsiz veya kendisine sağlamak amacını gütmektedir. Bu amaca ulaşmak için sağlık hizmetlerinin bu kanun çerçevesinde hazırlanacak bir program dahilinde sosyalleştirileceği hükme bağlanmıştır.

Sosyalleştirmenin Uygulandığı İller : Sağlık hizmetlerinin hangi bölgelerde ve ne zaman sosyalleştirileceği Sağlık ve Sosyal Yardım Bakanlığının teklifi ve Bakanlar Kurulunun kararı ile saptanmaktadır. Sağlık hizmetlerinin sosyalleştirilmesi uygulamasına ilk önce 1963 yılında Muş ilinde başlanmıştır. 1964 yılında Kars, Van, Ağrı, Bitlis, Hakkâri ve Ankara'da Etimesgut; 1965 yılında Erzurum, Erzincan, Diyarbakır, Mardin, Urfa ve Siirt, 1967 yılında Adıyaman, Bingöl, Malatya, Elâzığ, Tunceli ve Ankara'da Abidinpaşa, 1968 yılında Artvin, Giresun, Gümüşhane, Rize, Trabzon, Edirne, K. Maraş ve İzmir-Torbalı, 1970'de Nevşehir illeri olmak üzere 25 il ve 3 eğitim bölgesinde sağlık hizmetleri sosyalleştirilmiştir.

Kuruluş ve Hizmetin Yürütülmesi :

Sağlık hizmetlerinin sosyalleştirildiği illerdeki sağlık kuruluşu valinin idaresi altında şu kademelerden meydana gelmektedir.

Sağlık ve Sosyal Yardım Müdürlüğü : İl içindeki sağlık kuruluşları bu müdürlüğe bağlıdır. Müdürlük bir sağlık müdürü tarafından yürütülür. Kendisine yeteri kadar müdür yardımcısı verilir. Sağlık müdürü sağlık hizmetlerini mevzuat hükümlerine göre -valiye karşı sorumlu olarak- doğrudan doğruya yürütür. İl dahilinde sağlık ve sosyal yardım müdürlüğü yönetiminde olan diğer kuruluşlar şunlardır :

a) **Halk Sağlığı Hizmetleri Başkanlıkları :** İhtiyaca göre Sağlık ve Sosyal Yardım Bakanlığınca tesbit edilir. Halen sağlık hizmetlerinin sosyalleştirildiği illerde Ana - Çocuk Sağlığı, Sıtma Eradikasyonu ve Çevre Sağlığı, Frengi - Lepra Savaşı, Nüfus Plânlaması, Trahom Savaşı ve Verem Savaşı Başkanlıkları ile Sağlık Grubu Başkanlığı bulunmaktadır.

Halk sağlığı hizmetleri başkanlıkları kendilerine verilen koruyucu hizmetlerin yürütülmesini plânlamak, bu hizmetleri sağlık ocakları ile işbirliği yaparak yürütmek, çalışma sonuçlarını değerlendirmek ve personelin hizmet içi eğitimini yapmakla görevlidirler.

Sosyalleştirilen illerde ortalama 50 000 nüfus için bir sağlık grubu başkanlığı kurulmuştur. Bu başkanlığa 50 - 200 yataklı bir grup hastanesi ile yeteri kadar sağlık ocağı bağlıdır. İllerdeki kuruluşların coğrafi durumları gözönüne alınarak bir veya birkaç sağlık grubu hastanesi bir hastanede toplanabilir. Böyle hallerde 100 000 ile 200 000 nüfus için bir sağlık grubu başkanlığı kurulmuş olabilir. Nüfusun sayısına göre sağlık grubu başkanlığına bağlı sağlık ocakları sayısı da artar.

b) **Sağlık Kurumları :** Her ilde olmamakla beraber bazı illerde meslekî okullar, depo - tamirhaneler, dispenserler, sağlık müzeleri, hıfzıssıhha enstitüleri, halk sağlığı laboratuvarları ve benzeri kurumlar bulunmaktadır.

c) **Sağlık Ocakları :** Sağlık ocakları 5 000 ile 10 000 (ortalama 7 000) nüfusun yaşadığı coğrafi bölgede kurulan ve sağlık hizmetlerini halk sağlığı bilim ve san'atı ışığı altında halkın ayağına kadar götüren tıbbî ve sosyal kuruluşlardır. Sağlık Ocaklarına bağlı olarak hizmetin gerektirdiği sayıda sağlık evi bulunur.

Sağlık ocakları mütehassis veya pratisyen en az bir hekim tarafından yönetilir. Sağlık ocağı hekimi bölgenin en büyük sağlık amiri olup, mevzuatta belirtilen hizmetleri yerine getirmekten sağlık müdürü ve valiye karşı sorumludur.

Bu kuruluşlarda hekimden başka yeteri kadar sağlık teknisyeni, halk sağlığı hemşiresi, köy ebesi, tıbbî se'feter, şoför, hizmetli vs. personel görevlendirilmektedir.

d) **Sağlık Evleri :** Sağlık evleri sağlık hizmetleri taşra örgütünün en uç kuruluşudur. Ortalama 2500 ile 3000 nüfus için bir sağlık evi kurulmuş olup bu köy ebesi tarafından yönetilmektedir. Sağlık evleri sağlık ocaklarına bağlıdır.

Sağlık ocakları ve sağlık evlerinde çalışan personelin görev, yetki ve sorumlulukları bir yönetmelikle tesbit edilmiş ve hizmet aralarında bölünmüş olmakla beraber birbirine yardım etmekle yükümlü tutulmuştur.

Bu kuruluşlar daha ziyade halk sağlığı ve koruyucu sağlık hizmeti görmektedirler. Kendilerine bağlı bölgede sağlık eğitimi, ana ve çocuk sağlığı, bulaşıcı hastalıklar, sıtma, verem, frengi - cüzam ve trahom savaşı, nüfus plânlaması, çevre sağlığı ve okul sağlığı gibi temel koruyucu sağlık hizmetlerini yürütmektedirler.

Bu koruyucu hizmetler yanında hasta muayene ve tedavisi, müdahaleli doğum, küçük cerrahî müdahaleler ve gerekli ilk ve acil yardım gibi tedavi edici hizmetler de bu kuruluşlarda görevli personel tarafından yerine getirilmekte, ağır vak'alar grup hastanelerine sevk edilmektedir.

Sağlık hizmetlerinin sosyalleştirilmesi uygulaması, yapılan plâna ve olanaklara göre belirli bir süre içerisinde bütün yurdu kapsamına alacaktır.

I N T R O D U C T I O N

The Constitution of the Republic of Turkey (dated 9.7.1961 and numbered 334) has, with Article 49, assigned the State with the responsibility of securing means for every one to live physically and mentally a healthy life and to receive medical care.

The State executes this duty, assigned to it by the Constitution, through the Ministry of Health and Social Welfare. Preventive and therapeutic services for securing physical and mental health are carried out by this Ministry.

Besides the Ministry of Health and Social Welfare other Ministries, Economic State Enterprises, the Social Insurance Foundation, School of Medicines, municipalities and private establishments in accordance with various laws issued for this purpose provide medical treatment services and contribute to training of personnel and carrying out some preventive services.

The Ministry of Health and Social Welfare was first founded with Law No. 3 dated 2.5.1920 and issued by the Government of the Grand National Assembly that was formed in Ankara in 1920. At the beginning, the Ministry consisted of the Minister, the Under-Secretary of State, Directorates of Health and Social Assistance, a few inspectors and the Directorates of Registration and Accounting.

In 1927, as seen in the Bill of the Budget of the same year, this organization consisted of the Minister, the Under-Secretary of State, Office Chief Clerk, legal adviser, a specialist translator, the Directorate of Health, the Directorate of Social Assistance, the Personnel and Registration Section, the Statistics and Publication Section, the Record Office, Board of Inspectors and the Directorate of Accounting. There also existed a General Directorate of Health for Borders and Coast lines, with a Subsidiary Budget.

In the following years due to the widening of the services, law numbered 3017 pertaining to the «Organization and Civil Servants of the Ministry of Health and Social Welfare» was passed on 23.6.1936 and thus the organization of the Ministry was expanded to meet the growing needs.

The central and provincial organizations of the Ministry were even more expanded through various laws passed during the years 1936-1972 to improve facilities to attend to health services in the best way.

The Ministry of Health and Social Welfare is responsible with the carrying out of the duties assigned to it by laws. Various laws charging the Ministry with duties, have been passed. The most important of these are : Law No. 1593 of 6.5.1930 The Public Health law. Law No. 1219 of 14.4.1928 Law for Practice of Medicine and Allied Professions. Law No. 3017 of 23.6.1936 pertaining to the «Organization and Civil Servants of the Ministry of Health and Social Welfare» and Law No. 224. of 5.1.1961 related to the Socialization of Health Services.

With article 1 of (Law No. 1593) The Public Health Law, improvement of the health circumstances of the country, fighting with all diseases and other harmful factors endangering the health of the people, securing the healthy growth of the coming generations and providing both medical and social assistance to the public are considered among the general services of the State. Article 2 provides that the Ministry of Health and Social Welfare is assigned with the execution, excluding health activities of the Ministry of Defence, of the above mentioned services falling upon the State and also with the controlling of those concerning Provincial Special Administrations, municipalities and other local governments.

Article 3 of the same law lists the services to be directly executed by the Ministry of Health and Social Welfare as follows :

1 — To increase and facilitate births and take precautions against child deaths (this paragraph is no more valid with the coming into force in 1965 of the Population Planning Law No. 557)

2 — To protect the mother health before and after delivery.

3 — To take all necessary measures for the prevention of infectious and epidemic diseases from entering the country.

4 — To fight within the country with all diseases caused by germs and parasites, infections and epidemic diseases or with harmful factors seen to have caused a large number of deaths.

5 — To supervise and control the practice of medicine and allied professions.

6 — To control food articles, drugs and all poisonous, highly effective and narcotic material excepting sera and vaccinations used for animals.

7 — To control activities related with the preservation of the health of the children and the youth and institutions established for the purpose of preservation and improvement of children's health and physique.

8 — School Health.

9 — Labour and Skill Health activities.

10 — Control of mineral and other similar waters with healing properties.

11 — To establish and administrate hygienic institutions, bacteriological laboratories and in general biological institutions and analysis centers.

12 — To establish and administrate vocational training institutions and to control and give permissions for similar establishments.

13 — To establish and administrate treatment institutions for mental and nervous diseases and nursing homes and establishments for those who are disabled or have birth deformities.

14 — To provide health services for immigrants.

15 — To supervise the health conditions of prisons.

16 — To collect medical statistics.

17 — To issue publications related to health and conduct health education.

18 — To be concerned with the health condition of vehicles.

Article 1 of Law No. 3017 dated 23.5.1936 and related to the Organization and Civil Servants of the Ministry of Health and Social Welfare states that the Ministry is commissioned with the carrying out of the duties entrusted to it by laws to improve and develop health conditions of the country, to fight against harmful factors threatening individual and public health of the nation, to secure the healthy growth of future generations and provide the people with medical and social assistance. The same article also states that to accomplish these services in the best way, the Ministry is authorized to establish medical, hygienic and social institutions at places where it is thought to be necessary and to employ health personnel at such institutions.

On the other hand, article 8 of Law No. 224 dated 5.1.1961 and related to the Socialization of Health Services states that in areas where health services are socialized, health services of organizations connected with Public Institutions and other than those related with Ministry of National Defence, shall be run by the Ministry of Health and Social Welfare in accordance with regulations prepared in collaboration with the concerned Ministries.

As can be understood from the above explanations, today in Turkey the first and most important organization responsible for carrying out preventive and curative health services and social assistance, is the Ministry of Health and Social Welfare.

GENERAL POPULATION SITUATION (*) (Table : 1 - 1/1 - 4)

In compliance with Law No. 53-Law concerning the duties, authorities and organization of the State Statistics Institute censuses are carried out by this Institute on years ending with (0) and (5). After the proclamation of the Republic in Turkey, one of the problems to be settled with priority was to determine the number and structure of the population, its economic and social properties.

Population increase with respect to census years :

The first census to take place in Turkey in the scientific sense was in 1927. After this, the next census took place in 1935 and thereafter this was renewed every five years. According to the 1927 census the population of Turkey was 13.6 million and it was found in 1935 that the population increased by about 2,5 million. For the 1927 - 1935 period the actual rate of increase of population was 21 per thousand. But, since during these 8 years about 200.000 immigrants entered the country and therefore the natural rate of population increase is slightly lower.

During the 1935 - 1940 period the province of Hatay with a population of 208.000 was annexed to Turkey and also 120.000 immigrants entered the country. Natural and actual increase in population continued during

(*) Source : a) Statistical Yearbook of Turkey, SIS, Ankara, 1973
b) Third Five Year plan 1973 - 1977, SPO, Ankara, 1973

this period. A decrease in the rate of population increase is noticed during the 1940-1945 period, which coincides with the Second World War. The rate of population increase which was 19 per thousand for the 1935-1940 period, dropped to 10 per thousand during the 1940-1945 period. The basic reason for this reduction in the rate of population increase seems to be that most of the population influencing child birth was under military service. Another reason was that the generation to have children (20-35 years of age) were born during the First World War and their number was low. A high rate of population increase is again noticed during the 1945-1950 period, that follows the Second World War. There are two important reasons for this increase: The first is the demobilization after the Second World War, of the population under military service and the second is the reduction in death rates due to new discoveries and developments in medicine with the health policy followed by the State. About 125.000 immigrants entered Turkey during the period of 1950-1955. The actual rate of population increase during this period is over 27 per thousand and this increase, compared with the rate of population increase of other European countries, is very high.

Although an increase in the actual rate is noticed during the period of 1955-1960 the natural rate of population increase remained constant. The same may be said for the period of 1960-1965, during which a noticeable decrease in the actual rate of population increase can be seen. This appearance is based on two reasons: firstly because during these years about 200.000 workmen capable of child producing went to work in foreign countries and secondly, the number of people born during the Second World War (1940-1945) and at this period reaching the child-producing age was low. According to the results obtained from 1970 census, the population of Turkey has reached to 35,6 million. This shows the population of Turkey, during the period of 1965-1970, has increased by about 25.6 per thousand yearly. Taking into consideration the workmen who were abroad, this ratio (natural increase) seems to be 27.3 per thousand: If summarized, our population being determined as 13.6 million in 1927 census, we can say that it has increased as 35.6 million in 1970. The increase between these two census is 168 per hundred. The yearly population increase ratios on an average in Turkey; are high in every period according to most of the other countries in the world excluding the period of Second World War.

Urbanization :

Urbanization which gained speed after the year of 1950 in Turkey; had this special feature even in the planned period. People living in 3 cities with population over 500 thousand (İstanbul, Ankara, İzmir) reached to 31 per cent of urban population in total. On the other hand, there have been important developments in urban settlement unit and in the work to speed up the urbanization. In the period of 1960-1965, the urbanization which gained speed was yearly 5,0 per cent on an average and in the period of 1965-1970 it was 6,2 per cent.

Urban settlement units in Turkey (settlement units where the population is over 10.000) was 148 in the year of 1960 but in 1970 it was increased as 262. Within the same period, the ratio of urban population to population totals increased as 35.9 per cent from 26.3 per cent.

HEALTH AND AUXILIARY HEALTH PERSONNEL

(Table No : 2 - 1/2 - 16)

In our country various professional groups are employed in preventive and curative health services. The most important of these are physicians, dentists, pharmacists, veterinaries, nurses, midwives and Sanitarians. Besides the above mentioned, various other professional groups such as health engineers, physiotherapists, health statisticians, health educationists, medical technologists, diet specialists and clinical psychologists are also employed in health services at different levels.

Members of these professional groups are distributed between public health institutions attached, primarily, to the Ministry of Health and Social Welfare and to other Ministries, Economic State Enterprises, Municipalities, the Social Insurance Foundation and Schools of Medicine. Out of these a great number of physicians are practising independently.

Physicians, Dentists and Pharmacists : (Table : 2 - 1/2 - 9)

According to the records for the end of 1972, there are 17365 physicians, 3789 dentists and 3981 pharmacists in our country and there are 4.7 physicians and 1.1 dentists per 10.000 living. Out of these existing physicians 64 % are specialists, 6 % assistants and 30 % practitioners. From a close study of the above figures, it can easily be seen that the existing dentists and pharmacists in our country are not sufficient yet.

As regards the distribution of physicians among institutions, 24.1 % are employed at the Ministry of Health and Social Welfare, 29.5 % at other public institutions and from the remaining 46.4 %, most of them practice independently and some of them had given up their profession.

A great majority of the dentists (84.7 %) practice independently and 5.9 % from the remaining ones, have undertaken duty at the Ministry of Health and Social Welfare and 9.6 % of them at other public institutions. It is clearly seen that a great majority of the physicians and dentists practice independently at present.

On the other hand, lack of equilibrium of the physicians' distribution all over the country is still continuing. In view of the end of the year 1972, 34.5 % of the existing physicians are in İstanbul, 19.1 % in Ankara and 9.3 % in İzmir. The remaining 37.1 % have been distributed to other 64 provinces. Lack of equilibrium in the physicians regional distribution is just the same. As regards to the end of the year 1972, the distribution of the existing physicians to the regions was as follows : 38.2 % in the 1st Region (Edirne, Kırklareli, İstanbul, Tekirdağ); 12.7 % in the IV th Region (Aydın, Denizli, İzmir, Manisa, Muğla); 21.1 % in the VII th Region (Ankara, Çankırı, Kastamonu, Kırşehir, Nevşehir, Yozgat) and the remaining 27.9 % in the other 13 regions (52 provinces). The reason for the physicians being gathered in the I st, IV th, and VII th Regions is that big cities like Ankara, İstanbul and İzmir are in these regions. This is confirmed by the fact that in the same year there exists one physician for 551 persons in İstanbul, one physician for 674 persons in Ankara and one physician for 942 persons in İzmir. On the other hand, there exists one physician for 16670 persons in Adıyaman which is in the XIII th Region where 1.3 % of the physicians are found and one physician for 12300 persons in Kırşehir which is in the VII th Region where 21.1 % of the physicians are found.

Sanitarians, Nurses and Midwives : (Table : 2 - 10/2 - 16)

According to the records for the end of 1972, there exist in our country 10436 sanitarians, 6418 nurses, 4940 auxiliary nurses and 13056 Midwives and village midwives. There are 2.8 sanitarians, 3.0 nurses and auxiliary nurses and also 3.5 midwives per 10.000 living.

52.9 % of the sanitarians, 61.7 % of the nurses and auxiliary nurses and 73 % of the midwives are employed by the Ministry of Health and Social Welfare.

In the same year, there is one nurse together with an auxiliary nurse, per 6.6 beds in our country. In the treatment institutions attached to the Ministry of Health and Social Welfare, this proportion is determined as one nurse and auxiliary nurses per 7.1 bed and as one nurse and auxiliary nurses per 6.6 bed at treatment institutions in other public institutions.

FACULTIES AND SCHOOLS FOR TRAINING HEALTH AND AUXILIARY HEALTH PERSONNEL

(Table : 3 - 1/3 - 11)

Health and auxiliary health personnel employed in health services in our country are trained in faculties of universities, in private higher schools and also in high and secondary schools.

Faculties and Higher Schools attached to the Universities :

a) Faculties of Medicine : According to the records for the end of 1972 there are 6 schools of medicine. Of these one is in İstanbul, one in İzmir, one in Diyarbakır and one in Erzurum and two are in Ankara.

The İstanbul Faculty of Medicine was opened to education in 1827, the Ankara Faculty of Medicine in 1945, the İzmir Faculty of medicine in 1955, The Hacettepe Faculty of Medicine in Ankara in 1963, the Erzurum Faculty of Medicine in 1965 and the Diyarbakır Faculty of Medicine in 1967.

b) Faculties and Higher Schools of Pharmaceutics :

The first School of Pharmacology was established in İstanbul being attached to the Faculty of Science. School of Pharmacology attached to the University in Ankara was opened to education in 1961 and in İstanbul in 1962. The Hacettepe High School of Pharmacology was opened to education in 1963. Besides these, there are 2 High Schools of Pharmacology established as private in Ankara, 2 in İzmir and 1 in Eskişehir. These High Schools

of Pharmacology were placed under State - management in 1971 and were attached to the Universities and academies.

c) Faculties and Higher Schools of Dentistry :

The first School of Dentistry was established being attached to the Faculty of Medicine of İstanbul and this school was changed into a Faculty in 1963. In the same year, a Faculty of Dentistry of Ege University in İzmir and a higher school of Dentistry in Ankara with another higher school of Dentistry attached to Hacettepe University were opened. Besides, 2 higher schools of Dentistry in Ankara, 1 in İstanbul and 1 in İzmir which were established as private schools were placed under State - management in the year of 1971 and were attached to the University.

d) Other Higher Schools :

Attached to the High School of Health Sciences at Hacettepe University of Ankara, there are schools of high education for Physiotherapy, rehabilitation, nursing and specialist dietitians. Besides, there is a Post-basic School for nurses attached to the Faculty of Medicine of Ege University in İzmir. In these schools, health personnel who will be employed in physiotherapy and rehabilitation services and in hospitals.

Schools attached to the Ministry of Health of Health and Social Welfare :

To - day in our country, auxiliary health personnel (sanitarians, nurses, midwives, village midwives, assistant nurses) are trained in Health Colleges and Health Schools attached to the Ministry of Health and Social Welfare. Other institutions for training auxiliary health personnel (nurses) being not attached to the Ministry of Health but under its control are The Red - Crescent Nurses and Laboratory Technicians' Nursing School, Erenköy Social Nursing School, Admiral Bristol Private Nursing School and Nursing School attached to the University of Hacettepe of Ankara.

On the other hand, besides these secondary schools for training auxiliary health personnel; the Ministry of Health has started schools for higher training of personnel necessary in quality and quantity to be employed at several levels of health services.

According to records for the end of 1972, there are 4 schools for higher education, 34 health colleges and 28 health schools.

These schools of profession on all levels (except the Social Services Academy) are attached to the General - Directorate which in 1960 with the Minister's Approval numbered 223 was founded as the General Directorate of Vocational Control and in 1963 with the Law numbered 225 was named as the General Directorate of Vocational Training. The main function of this General - Directorate is to ensure the carrying out of technical, administrative, financial and educational affairs of the Schools of profession attached to it.

Higher Schools :

a) Social Services Academy : The Academy was founded by the Ministry of Health in 1961 with United Nations Technical Assistance to meet the increasing need for Social Services' specialists every year required for the planning, arranging and applying of the social welfare programmes in Turkey.

The Academy is a high level educational institution for social service training. High school graduate boys and girls are admitted to the Academy by entrance examinations. The duration for education is 4 years. At the end of 4 years those who are successful in graduating from the academy are entitled «Social Services Specialist» in accordance with the Law numbered 7355 and are charged with a duty in places concerned with their profession.

b) Gevher Nesibe Health Education Institute :

The Institute was founded by the Ministry of Health in 1961 and its establishment had been completed by the Law numbered 555 of March 31 st of 1965 titled as «Establishment Law for Health Education Institutes»

The Institute has been established with the object of providing advanced professional education and training in branches which is necessary for health services to sanitarians, nurses and midwives who have basic professional training equal to lyceum education.

The duration of training is for 3 years in the Institute. The graduates are awarded with higher education diplomas and they are appointed as instructors and administrators to health colleges and schools. Besides, the above mentioned matters and being parallel with the training they had received at the institute; they are employed at various levels of health services concerned with public health, preventive and curative measures.

c) Florence Nightingale Post-Basic School for Nurses : This school has been established as a Post-Basic School in Istanbul with funds provided by AID and Florence Nightingale Institutions, at present the school is a high level education institution attached to the Ministry. The duration of education at school is 4 years and only girl students are admitted to this school. The graduates are appointed to hospitals, health schools and health colleges.

d) School of High Education on Health Administration :

The educational duration in this school which has been established by the Ministry of Health in Ankara is for 4 years. The girl and boy students are admitted to this School. Its aim is to train administrative personnel to treatment institutions and other service fields.

Professional Schools :

a) Health Colleges :

Health colleges are educational institutions after secondary schooling for training sanitarians, nurses and midwives. The duration of education is 4 years in these colleges.

According to records for the end of 1972, there are 34 health colleges in our country. Out of these 33 are free boarding-schools and one of them is a day-time school.

These Health Colleges are :

1. Health Colleges for Nurse Training :

There are 21 of them. They are in Adana, Afyon, Ankara (Çebeci), Aydın, Bursa, Denizli, Diyarbakır, Erzurum, Eskişehir, İstanbul (Haydarpaşa), İzmir, Malatya, Kayseri, Kocaeli, Konya, Samsun, Sivas, Tokat, Trabzon, Yozgat and Zonguldak.

2. Health Colleges for Training Sanitarians :

There are 4 health colleges for them. They are in Ankara (Keçiören), Çankırı, Van and Burdur.

3. Health Colleges for Training Nurses and Sanitarians :

There are 5 health colleges for them. They are in Ankara (Yenişehir), Çanakkale, Muğla, Ordu and Uşak.

4. Health Colleges for Training Midwives :

There are 4 health colleges for them. They are in Ankara (Doğumevi), Gaziantep, Isparta and İstanbul (Zeynep - Kâmil)

b) Health Schools :

Health Schools are educational institutions after primary schooling for training village-midwives and auxiliary nurses. The duration of education is for 3 years. According to records for the end of 1972, there are 28 health schools and all of them are free boarding-schools.

1. Health Schools for training Village-Midwives :

There are 10 health schools for them. They are in Ankara (Telsizler), Aydın, Erzurum, Eskişehir, Giresun, Kayseri, Konya, Manisa, Niğde and Sivas.

2. Health Schools for training auxiliary nurses :

There are 2 health schools for them. They are in Adıyaman and Ağrı.

3. Health Schools for training Village-Midwives and auxiliary nurses :

There are 16 health schools for them. They are in Antalya, Balıkesir, Çorum, Edirne, Elâzığ, Hatay, İzmir, Kars, Kütahya, K. Maraş, Mardin, Muş, Sakarya, Siirt, Urfa and Yozgat.

In the educational period of 1971 — 1972, there were 1660 students in Health Colleges and 5238 students in Health Schools. The number of boy students who were graduates from secondary schools and who sat for examination in order to enter Health Colleges were 1441 in the year of 1964, 4452 in the year of 1967, 10246 in the year of 1970 and 12972 in the year of 1972. The number of girl students were admitted to colleges free of charge up to the educational period of 1971 - 1972.

The number of students who are applying to health schools are increasing more and more. The number of primary school graduates who have applied to these schools were 1033 in the year of 1964. But it increased as 4891 in 1968 and 7484 in 1972.

TREATMENT INSTITUTIONS AND THEIR ACTIVITIES

(Table : 4 - 1/4 - 19)

The duty of carrying out curative health services in Turkey has been given with various laws to the Ministry of Health and Social Welfare. According to the Law numbered 1593 The Public Health Law and to the article 33 of Law (numbered 3017) for the Organization and Civil Servants of the Ministry of Health and Social Welfare; the Ministry is assigned with establishing hospitals, sanatoriums, hospitals for mental and nervous diseases, maternity hospitals, child care homes and treatment institutions such as rabies treatment institutions. Excluding the Ministry of Health, public institutions such as other ministries and, official establishments, the Social Insurance Foundation, Universities and municipalities with private sector establish and run various treatment institutions in accordance with special laws.

General hospitals run by the Ministry of Health and Social Welfare such as the State, Model, First Aid Hospitals, Superior Specialty Hospital, Children's hospitals and Contagious Diseases Hospitals, General Health Centres, Bone, Mental and Neurology Hospitals, Cancer Hospitals, Maternity Hospitals are under the control of the General-Directorate of Treatment Institutions; Chest Diseases Hospitals and Sanatoriums, beginning from the year of 1965 are under the control of the General - Directorate of Tuberculosis Control; Trachoma hospitals are under the control of the Directorate of Trachoma Control, the Leprasary and Rabies are under the control of General - Directorate of Health Services.

The General-Directorate of Treatment Institutions, in accordance with the 11 th article of the Law numbered 3017, was founded in 1936 as the «Office for Social Assistance Activities» but later its name changed to «General-Directorate of Social Assistance Affairs» and later in accordance with the Law numbered 225, passed in the year of 1963, it was named as «General-Directorate of Treatment Institutions.»

This General-Directorate, looks after, organizes and manages every financial, administrative and scientific activities of the treatment institutions under its control.

It is the duty of this General-Directorate to permit for the opening of all the treatment institutions run by the Public institutions (except those under the control of Universities and the Ministry of National Defence) private sector, the foreigners and minorities, to ratify the bed price lists and to secure every kind of control. Another important work of the General-Directorate is to follow up and control all constructions concerned with treatment institutions, to prepare the investment programmes and look after the necessary repairs of means and material.

Bed Rating of Treatment Institutions :

According to records for the end of 1972, in the 778 treatment institutions (excluding those attached to the Ministry of National Defence) there are 77312 beds in our country. According to this, there is one bed per 480 persons in general in Turkey.

Out of all the existing beds in the treatment institutions of our country, 62.9 % are in general hospitals, 4.8 % in public health centres, 16.4 % in chest diseases' hospitals and sanatoriums, 5.9 % in maternity hospitals and the remaining 9.7 % in other special disease hospitals such as bone diseases hospitals, mental and neurology hospitals, trachoma hospitals, leprasary, cancer, rabies hospitals, venereal diseases hospitals and in preventoriums.

On the other hand, 64.6 % of the existing beds are in the treatment institutions run by the Ministry of Health and Social Welfare. 3.9 % of the existing beds are in the treatment institutions run by the other ministries and official establishments, 16.5 % of the existing beds are in the treatment institutions run by the Social Insurance Foundation, 3.1 % of the existing beds are in the treatment institutions run by Municipalities, 6.0 % of the existing beds are in the treatment institutions run by the Universities and the remaining 5.9 % of the existing beds are in the treatment institutions run by private persons and also minorities and foreigners.

Bed Occupancy Rate :

According to records for the end of 1972, the average of bed occupancy rate in all the general hospitals in Turkey is 57 %, in the Chest Diseases hospitals and sanatoriums 53 %, in public health centres 26 % and in maternity hospitals 56 %. This rate is 55 % in State, Model and Children's Hospitals, 50 % In chest diseases

hospitals and sanatoriums, 26 % in public health centres and 49 % in maternity hospitals attached to the Ministry of Health and Social Welfare.

In - Patient Treatment Activities :

In the year of 1972, in all treatment institutions in Turkey 1.700.422 persons were in-patients and they were treated. Out of these 1.610.877 and been discharged 44.678 persons have died and the remaining 44.867 number of persons were transferred to the next year.

In the year of 1972, 64.9 % were treated as in - patients in treatment institutions run by the Ministry of Health and Social Welfare, 2.9 % were treated in the hospitals run by other Ministries and Official establishments 18.6 % were treated in the hospitals run by the Social Insurance Foundation, 4.2. % were treated in the hospitals run by Municipalities, 4.7 % were treated in the hospitals run by universities, 3.3 % were treated in the privately owned hospitals and in the remaining hospitals and 1.4 % were treated in the hospitals run by foreigners and minorities.

On the other hand, of the in - patients treated in bed 1972, 77.0 % stayed in general hospitals, 5.0 % in public health centres, 3.2 % in chest diseases hospitals and sanatoriums, 12.8 % in Maternity hospitals and the remaining 2.0 % in other specialized hospitals such as bone diseases, mental, trachoma, leprosy, cancer, rabies, venereal diseases and in preventoriums.

Polycilinic Activities :

According to records for the end of 1972, a total of 16.659.661 patients were examined and treated at hospital polyclinics 45.1 % of these were treated in treatment institutions attached to the Ministry of Health and Social Welfare.

Some Definitions on the Subject :

General Hospitals : These are treatment institutions equipped with beds possessing all necessary hygienic and scientific circumstances for the examination and treatment of all kinds of in - patients and out - patients.

Public Health Centres : These are treatment institutions equipped whit beds which deal with the examination and treatment of various in - patients and out - pati - ents, preventive medicine services being included and possess facilities lese than General hospitals.

Specialized Hospitals : These are treatment institutions equipped whit beds and where only patients of particular diseases are treated. These hospitals are for bone diseases, mental, trachoma, leprosy, cancer, rabies and venereal diseases.

Out - Patients Treatment : This is the examination and treatment undertaken in the hospital's polyclinic without putting the patient to bed in the treatment institution.

In - Patients Treatment : This is treatment secured for those patients who stay in bed at the hospital.

The number of days of stay : This is the number of days of patients' stay at the hospital. In calculating the number of days of stays at the hospital, the day when the patient enters the hospital is taken into consideration but the day he leaves is not considered.

DISEASE STATISTICS

(Table : 5 - 1/5 - 6)

Infectious Diseases :

Necessary information concerning the condition of infectious diseases in our country and the control activities for these is given under the heading «Preventive Medicine Activities».

Diseases Treated at Treatment Institutions :

Medical statistics from all official and private treatment institutions in our country are compiled by the Directorate - General of Health Education and Medical Statistics at the Ministry of Health and Social Welfare.

Out - Patients : No statistics, according to any classification, are being compiled for diseases diagnosed on out - patients who are examined and to whom treatment is applied in all existing treatment institutions. The treat-

ment institutions merely put down the number of out-patients examined and treated by securing the distribution according to the polyclinics and by filling up the definite statistical forms, send them to the General-Directorate.

In-Patients : Statistics for diseases diagnosed on in-patients to whom treatment is applied in all existing treatment institutions, are kept by making various classifications according to the kind of treatment institutions and are sent to the General-Directorate with the diseases' statistical form. Below-mentioned is the explanation concerning of what kind disease statistics are compiled from the Treatment Institutions.

General Hospitals : The diagnosis of diseases on in-patients treated at General hospitals are put down on disease statistics forms according to the sex classification in every three months and in conformity with the diseases' list under the heading of 150 A in the manual of «The International Classification of Diseases, Traumatism and Causes of Deaths» accepted by World Health Organization in 1955.

Public Health Centres : The diagnosis of diseases on in-patients treated at public health centres are put down on quarterly disease statistics' forms according to the sex classification in conformity with the diseases' list under the heading of 50 B in the above mentioned Manual.

Chest Diseases Hospitals and Sanatoriums : The diagnosis of diseases on in-patients treated in these institutions, are collected through quarterly disease statistics' forms in conformity with various disease classification under 19 headings and according to age and sex.

Maternity Hospitals : The diagnosis of diseases on in-patients treated at these institutions, are collected through quarterly disease statistics' forms concerning maternity hospitals and the diagnosis of diseases on children treated at these institutions are listed under 150 A disease headings.

Mental Hospitals : The diagnosis of diseases on in-patients treated at these institutions, are collected through quarterly disease statistics' forms which are prepared in accordance with the manual mentioned in the part concerning general hospitals. The diseases in these lists are recorded under 74 disease classification selected from the list with the heading of 999 mentioned in the said manual.

Other Specialized Hospitals : Cancer, leprosy, trachoma, venereal diseases, bone diseases, rabies hospitals and preventorium had no special disease statistics' forms. Of these, cancer and leprosy hospitals prepare and send the statistical forms used by general hospitals while bone diseases hospitals and preventorium prepare and send those used by chest-diseases hospitals.

The statistical forms applied in official and private treatment institutions being reviewed by Health and Population Statistics Committee (SANIS), has been taken in hand in order to be arranged again in accordance with the «1965 Revision of International Classification of Diseases» of the World Health Organization and the statistical method and standards. Then the application of these forms had been accomplished.

MORTALITY STATISTICS

(Table : 6 - 1/6 - 5)

The statistical data concerned with mortality statistics in Turkey, are collected by the State Institute of Statistics. These statistics being collected from all the provincial centres until end of 1949, were published for 25 provinces selected as most important.

Beginning from the year of 1950, these data are being published for all provinces.

During later years and after joint meetings arranged by the specialists from the State Institute of Statistics with the competent personnel from the Ministry of Health and Social Welfare and the Ministry of the Interior; it had been decided that beginning from March; 1 st 1957, statistical data concerning mortality statistics should be collected from all provincial and district centres.

Mortality statistics in provincial and district centres are followed through parts from the burial permits issued by the municipalities. The parts are cut from these permits and sent to the State Institute of Statistics by the health directorates in provinces and medical officers of health in districts.

These data, are issued by depending upon a selection in a form in conformity with the International standards at the Institute.

PREVENTIVE MEDICINE ACTIVITIES

(Table : 7 - 1/7 - 43)

Control of Infections Diseases :

In our country, activities concerning the control of Infectious diseases is carried out by the General-Directorate of Health Services, General-Directorate of Health for Borders and Coastlines and Hygiene Institutes. In the meantime, all the other concerned departments of the Ministry join in these activities in various ways.

General - Directorate of Health Services :

Control of infectious diseases which forms one of the main occupations of the General-Directorate of Health Services, is also one of the most important branches of the activities concerned with preventive medicine. One of the most important functions of the Directorates of Health and offices of Medical Officers of Health attached to these (health centres in socialized provinces) is to prevent the infectious diseases and to take the necessary steps in preventing the spread of any noticed diseases. The activities of these foundations may be gathered under two groups. :

1. Environmental Health Activities :

The diminishing or elimination of infectious diseases along with other various diseases in our country depends mainly upon the improvement of environmental factors harmful for human health such as provision of sufficient and clean water, control of food articles, disposal of garbage and improvement of dunghills, hygienic Water-Closets and sewers, control of vectors, hygiene of dwellings and industry and prevention of air pollution.

The Ministry of Health and Social Welfare is working in collaboration with other ministries, organizations and municipalities for the control and improvement of these environmental factors that have or will have harmful effect on the physical, moral and social condition of people. Because of the insufficient facilities of the municipalities, all these duties are undertaken usually by the Ministry and other organizations.

The Ministry of Health and Social Welfare use effort for training of personnel such as health engineers and environmental health technicians who will render service concerned with this work.

2. Vaccination Activities :

The need for vaccines at each province is calculated and determined by the General-Directorate according to the population groups to be vaccinated and sufficient amount of vaccines are sent to the provinces. The aim of the General - Directorate is to have every newly born vaccinated in accordance with the fundamental rules of the Vaccination Instructions and thus provide new generations immune to various infectious diseases with this objective in mind. Instructions for Vaccination have been prepared and sent to health foundations. As a result of application of the instructions for vaccination in recent years, it has been proved that with sufficient personnel and motorized vehicles this system would give satisfactory results.

General - Directorate of Health for Borders and Coastlines :

This General-Directorate is in Istanbul. Besides its central organization it consists of health centres of coastlines, health administration Bureaus of Coastlines, port and city bacteriology centres, quarantine services and health control centres of airports.

This General-Directorate is charged under laws, regulations and rules issued by the State and shows activity in accordance with the International Health Regulation which has been recognized by Turkey and rules of additional prescribed rules.

Its main function is to take the necessary measures at national borderlines sea and air ports in preventing infectious diseases from entering into the country through international trade and traffic. For this purpose, along with the health controls of passengers and crew of all vessels sailing between our local ports and those of foreign ships coming from other ports. The health conditions on these ships during their stay in our ports are also controlled. The health controls of passengers and crew of all foreign airlines coming in and leaving our airports which have been declared as «health controlled» are done by health control centres attached to this General - Directorate.

According to the conditions of in-coming vessels and airplanes, they are checked whether or not they are safe, suspicious and infectious. Both the passengers and the crew are subjected to any of the following ope-

rations, found necessary, such as hygienic supervision, isolation, observation, disinfection, deratization and disinsectization in accordance with the International Health Rules.

Institutes of Hygiene :

Another organization which played an important role in the realisation of the services of preventive medicine in our country is the Institute of Hygiene. Out of the four existing Institutes of Hygiene those which are in Diyarbakır, Erzurum and İzmir are in the way to be established soon but are undertaking activities of small analysis.

At the Refik Saydam Central Institute of Hygiene in Ankara various bacteriological, virological, serological, parasitological and chemical analysis related with public health are carried out. Food articles and beverages, drugs, are controled. Vaccines and sera are produced and educational activities and scientific researches are carried out.

Condition of Infectious Diseases in Turkey :

Notifiable Diseases : Small -pox, relapsing -fever, cholera, yellow - fever, typhus, plague, amebic dysentery, bacillary dysentery, whooping -cough, bilharziosis, summer diarrhea of children, diphtheria, infectious hepatitis, filariasis, syphilis, hookworm, Kala -azar, measles, scarlet fever, streptococcus anginosus, rabies and suspicious bite, leptospirosis, leprosy, puerperal infection, meningococccic meningitis, meningo -encephalomyelitis, paratyphoid, poliomyelitis, glanders, salmonella, staphylococcus and other food poisonings due to microorganisms, malaria, anthrax, typhoid, tuberculosis and trachoma (new case) are the notifiable diseases in our country.

According to the Public Health Law : Doctors, pharmacists, dentists, midwives, nurses and people involved in burial activities while practicing their professions; head-physicians in hospitals, directors, owners or tenants of schools, factories, workshops, benevolent organizations, commercial houses and shops, hotels, boarding-houses, inns, public baths, prisons and also door-keepers in their localities, body of eldermen in villages, are obliged as soon as they get information on any of the above-mentioned diseases to notify orally or in a written way -with the name and adress of the patient- the municipality or health center medical officers or in case when they are absent, the nearest police or gendarmery patrol within 24 hours.

The offices of medical officers of health and health centres in socialized areas, are to notify within one month the provincial Directorate of Health about any infectious diseases reported in their own areas and the Directorates of Health in turn notify the Ministry of Health.

Prevalence of Disease -As a result of the efforts exerted for many years in our country which is developing economically, diseases like smallpox, cholera and plague have been eradicated. Cases of relapsing fever and epidemic typhus have not been notified for the last 15-20 years.

Planned and systematical activities are carried out ever since for the eradication of malaria, trachoma and tuberculosis.

Infectious diseases notified to the official authorities in our country to -day with respect to the number of more cases are measles, whooping -cough, typhoid, infectious hepatitis, diphteria, scarlet -fever, anthrax, paralytic poliomyelitis, paratyphoid, infectious meningitis, dysentery, brucellosis and rabies. As it is understood from the above -mentioned information ,in our country diseases that need no laboratory research but which can be diagnosed by clinical findings and diseases of childhood are notified more than the other diseases.

It must be remembered always that the number of cases notified is in fact less than the actual number of cases. There are many reasons for this matter. The most important of these is the insufficient health personnel, people who are responsible for notifying infectious diseases but who do not take up this duty seriously, the insufficiency of laboratory facilities and transportation problems in our country.

On the other hand, due to the fact that the notified cases do not reflect the actual number, the fatality rate per 1000 cases is found to be high. If all cases are determined and notified, the death rates would be found to be lower.

Below -mentioned is the concise information concerning epidemiological characteristics of some diseases most notified in our country :

Measles : It is a disease of which its number of cases is more among other infectious diseases.

From the standpoint of its seasonal distribution, this disease is seen mostly during winter months and in early spring in the months of January, February, March and April and as very few cases during Summer months

in July, August and September. There is a decrease in the number of cases notified since the beginning of Spring and start increasing again during the first months of Autumn.

The distribution of informed cases as to provinces also show distinctions. Especially in provinces with insufficient organizations and personnel and in provinces where transportation possibilities are limited, it can be said that the notified number of cases is far more less than the actual number of cases. For example notification of cases in provinces, where health services are socialized, is increased.

In the year of 1972, the proportion of cases notified for the 0-14 age group per 100.000 population in our country was 152.2 and the death proportion was 8.5 per 1000 cases.

Whooping Cough: Among the infectious diseases most notified in our country, whooping-cough rates as second disease.

Whooping cough which is a children's disease like measles and contrary to measles, shows an increase during summer months but the number of cases notified in winter months is less. In regions where due to geographic conditions no whooping cough case are notified for a long time and where the age groups is sensitive towards the disease; severe whooping-cough epidemics are noticed during winter time.

According to distribution of whooping-cough notifications with respect to provinces, reports on measles follows as similar pattern.

The proportion of whooping cough cases notified for the 0-14 age-groups per 100.000 population in the year 1972 in our country was 39.4 and death proportion per 1000 cases was 5.6.

Typhoid Fever: This disease rates as the third one in prevalence among infectious disease cases notified, from the view point of the number of its cases being more than the others. The distribution of notified cases with respect to seasons, shows the characteristics of a typical infection of the digestion system. It has been noticed that the number of notified cases reached to a maximum during the months of July, August and September and they were rare during the months of January, February and March.

Due to the fact that most of the notified typhoid fever cases are not supported by laboratory diagnosis; it may be assumed that some cases are mistaken for paratyphoid. The ideas mentioned about the difference noticed in distribution of cases among provinces concerning measles, is similar to typhoid cases.

The rate of case notification per 100.000 population in the year of 1972 in our country was 4.2 and the death rate per 1000 cases was 25.8.

Poliomyelitis: Poliomyelitis notifications are based on paralytic cases and cases with sequela and the cases which do not result with paralysis are excluded. Due to the fact that the number of notified paralytic cases and cases with sequela not being supported by laboratory diagnosis; it is not known how many of these are poliomyelitis cases and how many are diseases caused by other virutic infections of the digestion system. Considering the distribution of poliomyelitis cases with respect to seasons, it seems more probable that infections are transmitted through the digestion system. The disease is mostly noticed during summer months and reaches to a maximum during July.

The rate of paralytic cases notification per 100.000 population in the year of 1972 for the 0-14 age groups was 2.7 and the death rate per 1000 cases was 40.1. However, this death rate has been considered only as to paralytic cases and non-paralytic cases which were not determined were not taken into consideration.

Diphtheria: What is peculiar to diphtheria is that it is a disease with the highest death proportion per 1000 notified cases.

93.4 out of every 1000 diphtheria notified in 1972, have resulted with death. But, a decrease in death proportions is noticed as to the years. Vaccination activities may play an important part in this. The disease is mostly observed during winter months and is less during summer months.

Tuberculosis Control : (Table : 7/17/7 - 25)

The objectives of tuberculosis control activities in our country is to take the disease under control through preventive and curative measures and finally result with its eradication. In order to reach this aim in tuberculosis control, five basic principles (education, preventive measures, early diagnosis, early treatment and social assistance) have been accepted all activities are carried out in accordance with these principles.

Tuberculosis Control activities, are carried out by the General-Directorate of Tuberculosis Control at the Ministry of Health. 6 Regional Chairmanships for tuberculosis control, 25 Tuberculosis Control Chairmanships in socialized areas, 231 Tuberculosis Control dispensaries, 20 Regional Tuberculosis laboratories, 32 Chest-Diseases Hospitals and 3 sanatoriums attached to the General-Directorate and attached to the Chairmanship of BCG Campaign, 10 BCG Campaign Group Chairmanships (each group consists of 10 teams) 10 Re-test teams and travelling X-Rays Tuberculosis Centre for Searching Investigation and 40 travelling X-Rays teams for Tuberculosis Searching Investigation have joined the tuberculosis control activities in 1972.

Training Activities : Training has been accepted as a basic principle in tuberculosis control and given priority in the execution of the services. Training activities are carried out in two ways : 1) Health education secured for the people and patients and 2) In-service training for working personnel. Health Education is secured all through the year by drawing benefit from every kind of educational means and material and activities are especially intensified during the «training and propaganda for Tuberculosis Control Weeks» arranged during the first week of January every year. Training concerned with patient is undertaken at every stage of the service and the patient, his family and environment is warned against the disease. Training of health and auxiliary health personnel in-service, is secured by training centres.

In conducting health education activities mainly the Directorate General of Health Education and Medical Statistics and the other organisations of the Ministry, cooperate with other concerned Ministries, the National tuberculosis Control Societies, local tuberculosis control societies, TRT (Turkish Radio -Television) Establishment, the Press, public educational centres, Public Cultural Centres and other similar organizations.

BCG Campaign Activities : One of the basic principles in tuberculosis control is the protection of non-infected people. Protection of non-infected people through BCG vaccination has found as in the whole world, a wide field of application in our country.

The campaign being set up in the year of 1953, began to show activities. Within the period of 20 years passed from this date up to the year 1972, the travelling vaccination groups of the campaign, have gone round five times through the provinces, districts and villages of our country. Within this period, including the repeated ones, 62 092 535 tuberculin tests were made and 28 294 865 BCG vaccines were applied. Only tuberculin tests and BCG vaccines were undertaken during the first and second round BCG activities but during the third round BCG activities, non-tuberculin (direct) BCG vaccines were also started to be applied to children of the 0-6 age groups. Out of the 7 017 183 BCG vaccines applied during the last five years (1968 -1972), 5 090 573, were direct BCG vaccines applied to children of the 0-6 age groups.

Other than travelling vaccination groups of the BCG Campaign; tuberculin tests and BCG vaccines are also applied by stationary groups attached to this Campaign, travelling X-rays teams for Tuberculosis searching investigation, tuberculin and BCG teams and tuberculosis control dispensaries.

Early Diagnosis and Treatment Activities : Early diagnosis and Treatment Activities is another important principle in tuberculosis control. Activities for early diagnosis and treatment in our country started in 1960 with the setting up of travelling X-rays teams for Tuberculosis searching investigation attached to the Chairmanship of the BCG Campaign. These teams also undertake TB searching investigations by taking microfilms besides test and vaccine applications in provinces, districts and villages. They send those suspicious cases which are noticed to the tuberculosis control dispensaries, district tuberculosis laboratories and chest diseases hospitals for their examination and if necessary, for check up and treatment.

Activities of Tuberculosis Control Dispensaries : Tuberculosis Dispensaries are organizations that apply the principles of health education, protection, early diagnosis, early treatment and social assistance which constitute the basis of tuberculosis control. In these dispensaries the public is systematically enlightened on the subject of tuberculosis by undertaking tuberculosis searching investigations, cases are classified as healthy, suspicious and infected, BCG vaccines are applied if found necessary and other preventive measures are taken by checking up the patients and they are treated.

Prevalence of the Disease : There was no information concerning the prevalence of the tuberculosis infection in our country up to the year of 1953, When BCG Campaign was started in Turkey, the infection prevalence was determined by the first round BCG activities in the year of 1953. According to these activities the general infection rate being 56 %, this rate has been determined as 13 % in 0-6 age-groups, 35 % in 7-14 age-groups, 57 % in 15-19 age-groups and 86 % in 19 and over.

According to the research made on 10 000 children of the 0-6 age groups in 60 villages of five provinces in 1965; it was determined that the infection rate before vaccination being 10.4 % previously in these villages was decreased as 3.8 %.

On the other hand, according to the results of the studies made in the province of Yozgat in 1962 and in districts named Çorlu and Çatalca; it has been understood that between the years 1962-1966 there has been a drop as 58 % in positive bacillus prevalence of the diseased. While an active tuberculosis prevalence as 2.8 % was recorded at the first search in the province of Yozgat; according to the first results in tuberculosis searching investigation made in 1966-1967 in Trakya region, there was a drop as 1.2 % in active tuberculosis prevalence.

In a search made in 1968, on 4198 children selected by sampling in 0-3 age-groups; tuberculosis prevalence dropped to 2 %. In 1953, out of those young people of 21 years of age who were called to military service, 85 % of them had positive tuberculin. In the year of 1971, from this group 85 % were BCG vaccinated. Besides 5 % tuberculin being negative were vaccinated but tuberculin positive without vaccination was 10 %.

Regarding deaths due to tuberculosis, in the provincial and district centres, the death rate from tuberculosis per 100 000 being 262 in 1945, this has dropped to 20.3 in 1970.

Malaria Control : (Table : 7 - 26/7 - 35)

Malaria control has been taken in hand as a national problem from the first years of the Republic and the first law concerned with malaria control was introduced in 1926. With the activities undertaken until the Second World War, Malaria proportion fairly dropped but due to reasons such as population movements caused by the war and difficulty in importing the necessary malaria drugs, malaria epidemics were noticed during 1942-1943. Blood tests during these years have revealed an increase in the number of malarious cases up to 32 %.

With Malaria Control Law which was introduced in 1946, the use of DDT in malaria control since 1951; resulted in a decrease as 8 % proportion of malarious people being revealed by blood tests. Effective insecticides like DDT coming into use in malaria control has brought forth the idea of eradication of malaria in our country as well as in the whole world.

Malaria eradication activities in our country has started since the year of 1957. These activities are carried out by the General-Directorate for Malaria Eradication at the Ministry of Health. The eradication activities of Malaria are carried out by General-Directorate in two ways :

Pulverization Activities :

All human and animal shelters in areas where malaria transmission prevails, are being pulverized with DDT and similar insecticides effective in killing and remaining, with the aim of annihilating of the mosquitoes. Cleaning, washing and white washing of the walls and floors of shelters pulverized in this way, is not permitted before the lapse of five months from the date of pulverization. Getting rid of mosquitoes is ensured in this way. However, in some regions of our country like in many other countries, the mosquitoes have gained resistance against some insecticides. Therefore, much effort is being exerted to complete these malaria eradication activities before this resistance is wide spread within the whole country.

Surveillance Activities :

Surveillance personnel who are on duty, visit homes in the localities and look for malarious persons and thus radical treatment of those malarious ones is secured.

As a result of malaria eradication activities, malaria cases had been recorded in South-Eastern provinces and although it spread over in Çukurova for a while, it had been controlled again. Most of the malarious persons in our other provinces come from these places and from abroad. Necessary steps have been taken towards the eradication of malaria in the South-Eastern provinces where malaria activities are carried out with difficulty due to land and severe weather conditions.

Certain Definitions :

Malaria Eradication : It is the prevention of the transmission of malaria and annihilation of the sources of infection.

Attack Phase : It is the duration of activities for the eradication of malaria in regions where malaria is transmitted.

Consolidation Phase : It is the period when malaria transmission ceases. In this period there are no indigenous cases.

Locality: It is the smallest administrative unit.. (Quarter of a town or village)

Positive Malaria Case : It is the state of the infected person whose blood has been subjected to microscopic examination, and malaria parasite being established.

Indigenous Case : If after transmission in a region, new transmissions follow one after another, these cases become known as indigenous cases.

Relapse : It is the case when although malaria transmission has stopped in the area clinical malaria symptoms or parasite being determined on those persons who had suffered from malaria before.

Imported Cases : It is the case when the disease has been carried in from a focal point where malaria had been prevailed and which is outside the region (from another country or from other regions in the attack phase within the country).

Cases Derived From Imported Cases : It is the increasing phase because of the cases being imported from an area where malaria had been eradicated previously or cases caused by infection become the source of infection.

Occasioned Cases : It is a case where the disease is caused by injection, hemotherapy or blood transfusion.

Trachoma Control : (Table : 7 - 36/7 - 39)

Trachoma is an infectious and social eye disease, observed especially in the Eastern, South-Eastern and Southern provinces of our country. Trachoma control activities are undertaken by the Directorate of Trachoma Control at the Ministry of Health. The duties of the Directorate are to organize and conduct control against trachoma, and other infectious eye-diseases, to take all necessary measures towards eradication of trachoma, to establish and administrate foundations for this purpose, to organize courses for training opticians.

In provinces where trachoma prevails, trachoma hospitals, trachoma control dispensaries and trachoma treatment centres have been established. General and partial trachoma searching investigations are undertaken in these institutions and any victims of trachoma or other eye diseases are treated. In 1964, according to the number of examined persons for which the activities are undertaken by these institutions; the proportion of recorded trachoma cases was 11.7 % but in 1967 this proportion dropped to 9.6 % and in 1972 it was 2.1 %.

As a result of the activities concerned with trachoma control in our country, there is no more a danger at present which caused the blindness of many citizens formerly.

Syphilis Control : (Table : 7 - 40/7 - 41)

Activities of syphilis control are carried out by the General-Directorate of Health Services at the Ministry of Health.

Syphilis being a disease which must be controlled always in the offices of medical officers of Health, Syphilis Control offices of advisers and Syphilis-Leprosy Control Chairmanship in the socialized areas; the patients and suspected cases are continuously subject to follow-up and under treatment and control. In these activities, new number of cases determined as 15 per 100 000 population in 1960, this number happened to be 3.6 in 1972.

In the year 1972, 7 office of advisers, 16 dispensaries (3 of them belonging to municipalities) and 2 venereal diseases hospitals joined the activities.

Leprosy Control : (Table : 7 - 42/7 - 43)

Activities of leprosy control, are carried out by the General-Directorate of Health Services at the Ministry of Health.

To help with the carrying out of leprosy control activities, 9 dispensaries for leprosy control were established in 1962 in Ankara, Bitlis, Erzurum, Kars, Maraş, Muş, Sivas and Van. Later 2 dispensaries were opened and their number raised to 11.

On the other hand, leprosary with 265 beds in Elâziğ, Leprosy Control Institute with 60 beds in Ankara and a Pavilion for Lepers with 100 beds in Bakırköy Mental Hospital in İstanbul conducted their activities concerned with leprosy control between 1968 - 1972.

Along with the activities of these institutions and establishments every year, the Ministry undertakes general searching investigations in areas found necessary and any cases recorded are taken under control and treated

SOCIAL WELFARE SERVICES

(Table : 8 - 1/8 - 6)

What is intended by social welfare services is the creating of the necessary environmental conditions for the improvement of individuals within the community, helping them obtain their share from the increasing comfort and thus providing social assistance for the aged and poor people with the object of helping them to overcome their social difficulties, securing the welfare of children and the welfare of youth, family care, care of those who cannot work because of their bodily and psychological deficiencies or physical disabilities, medical and social rehabilitation, job orientation and services connected with crimes and criminals.

To-day the execution of an important part of the state; has been entrusted to the Ministry of Health and Social Welfare through several laws within the country. For carrying out these services, the Ministry has, in 1963 with Law numbered 225, established the General Directorate of Social Services. Attached to this General Directorate there are nurseries and child day-care Institutions, rehabilitation centres, Homes for destitute people, rest-homes and social service centres in the provinces.

Besides the Ministry of Health and Social Welfare other concerned ministries, municipalities, economical state establishments, hygiene units and voluntary organizations also take part in activities.

Social Assistance Services : The Ministry of Health and Social Welfare provides financial aid from the social assistance fund according to its facilities to the societies founded in accordance with the Law pertaining to the Social Bodies and which serve for the improvement of the community and welfare of the country with the aim of supporting their activities in social and cultural field.

Childrens' Welfare Services : According to the «Law for Children in need of Protection» concerning the welfare of children, the Ministry of Health and Social Welfare has been commissioned with care and educating up children in need of protection of 0-6 age groups and the Ministry of Education has been commissioned with care and educating up of children of 7-18 age groups. This service is fulfilled by «The Leagues for Protection of Destitute Children» established together with local government.

For the purpose of taking care of 0-6 age group children, institutions are being founded by the Ministry of Health and Social Welfare. In the year of 1967, Care of 1473 children in need of social protection has been secured in 16 Child care homes and in the year of 1972, the number of child care homes were increased as 17 and care of 2024 children were secured in these institutions.

Care of crippled, the aged and the destitute people : Studies related with this subject, are made by the Ministry of Health and Social Welfare and municipalities.

OTHER SERVICES

MATERNAL AND CHILD HEALTH

(Table : 9 - 1/9 - 2)

The aim of Maternal and Child Health services, is to control the health of the women beginning from the first day of her marriage and follow-up of normal development of expectant mothers' pregnancy, to ensure the undertaking of deliveries in accordance with normal and hygienic circumstances, to prevent abortions, to apply care for ante partum and post partum and after delivery to follow and control the physical and moral development of children between 0 to 6 age groups and thus help in raising the standard of health.

These services concerned with maternal and child health are attended by the Directorate of Maternal and Child Health. The Directorate is responsible mainly to undertake these below-mentioned duties :

a) To train and educate up of the women who are expected to be mothers on subjects of pregnancy, maternal hygiene concerning ante-partum and post-partum, prevention of abortions, child-care, child feeding and their growing-up and also on subjects of population planning by health education.

b) To keep mothers under medical control beginning from the first day of pregnancy systematically and periodically; to take necessary measures in order to prevent abortions and still-births and to secure deliveries to be undertaken under normal and hygienic circumstances.

c) To take necessary steps towards protecting vaccines with proper methods and at proper intervals in epidemic diseases and to apply all kinds of necessary vaccines with proper methods and at proper intervals in accordance with the known methods.

d) To follow the physical and moral development of children in the 0-6 age groups, to secure their medical check-up and to assist the family and the mother especially on care and nutrition.

These services concerned with maternal and child health are carried out by maternal and child care centres, branch-offices and stations in provinces and by maternal and Child health head-offices, health-centres and sub-units in socialized areas. Nurses, midwives and village-midwives who are on duty in these institutions by home visits make a record of pregnant and breast feeding women and children of 0-6 age groups.

After these recordings are made, the above-mentioned services are undertaken.

POPULATION PLANNING

(Table : 9 - 3/9 - 5)

Population planning means, individuals having the desired number of children at the desired time.

The aim of population planning is protection of mother's and child's health, to improve the structure of the population and to lessen the pressure caused by the rate of population increase on economic development. Because of this reason, the State provides information on birth control and supplies the necessary drugs and other means to those who wish to have children in limited number but cannot secure these because of lack of knowledge and possibilities regarding birth control.

Population planning activities in our country, started actually in 1965, after the Population Planning Law numbered 557 came into force. The Law had given to the Ministry of Health and Social Welfare the authority to carry out the population planning activities and to establish the convenient organisation in this respect. The co-operation of the Ministry of Health with official and voluntary organizations in carrying out these services is also attributed by this law.

Soon after the enactment of the Population Planning Law, the Law numbered 665 had been made by which the General-Directorate for Population Planning at the Ministry of Health had been established. It was assigned to attend the population planning services on behalf of the Ministry. Also, at about the same time, «the Commission of Medical Supplies» and the Scientific Commission were established being consisted of universities, concerned educational members from schools of medicine, some hospital physicians and physicians nominated by the Ministry for the investigation of drugs and means.

For carrying out population planning services in the provinces «Population Planning Clinics» are being formed attached to existing health institutions, 561 population planning clinics were opened until the end of 1972. In addition, advantage have been drawn from Maternal and child health centres in provinces and districts and from health units in the areas where health services are socialized.

On the other hand, travelling teams organized at the centre are sent to provinces under a programme. These teams visit all the villages of that province and bring the services to the people.

According to the investigations made on those who have applied to Clinics; it has been understood that in big cities women with few number of children and in small cities women with three or more children apply to the clinics but 88 % of the women applying to the clinics are illiterate and most of the head of the family are officials, workers, farmers, tradesmen and artisans and that the family planning in cities is applied by young ones but in rural areas by older people. As to these findings, families with limited income apply for family planning when necessity arises with the addition of a new born child to the family being thought to be a burden.

HEALTH EDUCATION, PUBLICATIONS AND HEALTH STATISTICS (Table : 9 - 6/9 - 11)

The Public Health Law, has assigned to the Ministry of Health and Social Welfare the duty of undertaking public health education and publication activities and collecting of health statistics.

Until the year of 1936, these activities were carried out by the «Directorate of Statistics and Publications» at the Ministry of Health. With the Law numbered 3017 enacted in 1936, this Directorate's administrative status was raised to General-Directorate and it was named «General-Directorate of Health Education and Medical Statistics».

The activities of the General-Directorate may be collected under 3 main headings :

a) Health Education Activities : With the aim of protecting the mental and physical health of the public and raising the standard of health; to organize health education activities throughout the country, to design necessary plans and programmes on this subject, to secure co-operation with other official and private organizations, to provide and obtain educational material such as books, pamphlets, posters, slides and films for use in activities of health training of public, to arrange health exhibitions, to organize individual, group and public training activities through travelling teams and health personnel serving in provincial organizations are one of the three duties of the General-Directorate.

Besides the General-Directorate, the related departments of the Ministry and official and private organizations outside the Ministry conduct health education activities.

Another important duty of the General-Directorate is to cooperate with these organizations so that health training activities may be carried out in the most efficient way. For this purpose, the cooperation of the School of Public Health and other concerned departments of the Ministry, the Ministry of Education, other Ministries, Chairmanship of Religious Affairs, General-Directorate of Public Education, Turkish Radio and Television Organization, Press, UNESCO, official and voluntary organizations such as the Public Health Training Committees has been obtained and joint efforts are being exerted.

Audio-visual educational material such as posters, pamphlets, flannelgraphs, slides, films and material for health museums are being prepared by the General-Directorate and distributed to health training units in provinces and health museums for utilization :

Health education activities in provinces are being conducted in accordance with the regulations issued by health education units attached to health directorates. Health museums in our 14 provinces being equipped with various educational equipment and material are opened to service of the public.

On the other hand, exhibitions on health prepared annually at the centre are displayed in various provinces and travelling health education teams are sent to provinces for health training activities.

b) Publications : Journal of Hygiene and News Bulletin which are publications of the Ministry are prepared by the General-Directorate at definite times are sent to the health organisations and some institutions outside the Ministry. Selection of the publications to be brought to the investigation of the «Committee for Investigation of Publications» and the publishing of composed and translated works approved for publication by the Ministry of Health are carried out by the General-Directorate. The publications' store-house, the library and the printing-office of the Ministry are also under the responsibility of the General-Directorate.

Besides, relations with press, TRT (Turkish Radio, Television Organization) and other news agencies are secured through the General-Directorate.

c) Health Statistics Activities : The General-Directorate is charged with the duty of collecting and publishing all kinds of health statistics from official and private hospitals, tuberculosis hospitals, mental hospitals, maternity hospitals, infant welfare centres (crèches) and other specialized hospitals, health centres, infirmaries, dispensaries and other organizations and institutions concerned with health activities and also establishing the necessary organization for the improvement and development of statistics.

In the provinces, activities concerned with health statistics are carried out in accordance with regulations prepared by statistical units attached to the Directorates of Health.

The evaluation of the sufficiency of preventive and curative health services, the measurement of the extent

of which the public has benefited from such services and the preparation of plans and programmes for carrying out these services at various levels; depend upon the collection and proper evaluation of precise and reliable health statistics.

Studies for the development of health statistics in our country are being carried out under a project prepared jointly with World Health Organization. A Committee named SANIS «The Population and Health Statistics Committee» has been established within the frame of this project. The main duty of this Commission is the development of the Central Statistics Service, the standardization of statistical forms and provision for the establishment of the necessary archives' system in organizations and departments concerned with health. At present, study groups attached to this Commission are working on statistical forms used by various organizations. New statistical forms prepared by the Committee in order to be used in hospitals are ready to be applied.

Another important duty of the General Directorate, is to impose the objectives concerned with the national and international congresses, conferences and seminars which are medical and are going to be held in our country.

PHARMACEUTICS AND MEDICAL PREPARATIONS

(Table : 9 - 12/9 - 14)

Services concerned with pharmaceuticals and medical preparations in our country, are carried out by the General-Directorate of Pharmaceuticals and Medical Preparations. The main duties of the General-Directorate are :

- a) To have all native and foreign products registered with the Directorate, to fix their sale prices and control the drugs sold in the market.
- b) To obtain permit for the opening of drug manufacturing factories laboratories, drug stores, pharmacies and drug cabinets.
- c) To import and export of narcotics and poisonous material and the distribution of narcotics and poisonous material within the country, to control the quality of such chemicals and to destroy the smuggled narcotics.
- d) To renew and change Turkish Codex and to have it printed.
- e) To complete all kinds of formalities concerned with the patents of the drugs.

The General-Directorate has, during the recent years, been trying to obtain the people's confidence for native drugs by encouraging the drug industry, to have the small laboratories which manufacture drugs secure together more stronger establishments, to undertake adjustment of the prices of medical preparations according to the buying capacity of the public and to check according to the manufacturing cost and also to continue the activities on important subjects such as on the modification of the «Law for Medical and Pharmaceutical Preparations» the «Law Concerning Chemists and Pharmacies» which do not meet the daily needs with the modification of the «Law of Turkish Code».

EQUIPMENT

(Table : 9 - 13/9 - 14)

In order to provide every kind of equipment and material purchasable on wholesale basis, such as instruments, devices, drugs etc, needed by all the central and provincial health institutions and establishments of the Ministry, the General-Directorate for Equipment was established in 1963 under the Law numbered 225. The main duties of this General-Directorate are :

- a) To plan for supplying and purchasing of every kind of items of necessity such as equipments, apparatus and drugs which all central and provincial health organizations and establishments of the Ministry will obtain from the centre in accordance with the standards prepared by the other concerned departments of the Ministry; to send automatically by a convenient storing and sending system of every kind of reparation materials to the place of service.
- b) To secure the repairing and upkeeping of every kind of means, equipments and medical materials in health associations.

c) To arrange and control the affairs concerning goods of the central and provincial organization of the Ministry of Health in accordance with the fundamental subjects of the Law in force.

Attached to the General-Directorate there are one store-house in Ankara, one in İstanbul and one in İzmir. In addition to these, one in each three provinces (Adana, Diyarbakır, Erzurum) storehouses are under construction.

On the other hand, in order to carry out the upkeep and repair works of medical apparatus and motorised-vehicles; there are large repair shops in 6 provinces and small ones in 13 provinces.

INTERNATIONAL RELATIONS IN HEALTH

FIELD

(Table : 9 - 15/9 - 18)

The coordination of relations and transactions between the Ministry of Health and Social Welfare and organizations attached to the Ministry, United Nations and organizations attached to U.N. and also inter-governmental relations is secured by the Department for External Relations at the Ministry. (UNDP-PNUD)-United Nations Development Programme, (WFP)- the World Food Programme, (UNICEF)- United Nations International Children's Emergency Fund, (OMS-WHO)- the World Health Organization, (FAO)- the Food and Agriculture Organization, (INCB)- the International Narcotics Control Bureau are the sub-divisions of the United Nations which we cooperate with on various subjects.

The main international organizations which we cooperate with are the (CENTO)- Central Treaty Organization, (RCD)- Regional Cooperation for Development, (C.E.)- the Council of Europe, (CIE)- International Children's Centre and (NATO)- the Medical Committee of the North Atlantic Treaty Organization.

Besides the above organizations, relations are established and cooperation is secured under mutual technical aid agreements with organizations such as (US/AID)- United States/Aid for International Development, (US/PC)- United States Peace Corps, (CARE)- Cooperative for American Relief Everywhere, (US/PC)- United States Population Council and with friendly countries such as Germany, France, Netherlands, Sweden on various health matters.

As a result of cooperation with these organizations several projects concerning TB control, public health, nursing, maternal and child health, malaria eradication, trachoma control, leprosy control, health education, health statistics, social services, the School of Public Health, population planning, environmental Hygiene, training of public health laboratory technicians, industry of baby foods some of which are completed being prepared on various dates up to this time and some of them are to be continued, have been applied in our country.

THE SCHOOL OF PUBLIC HEALTH

(Table : 9 - 19)

The School of Public Health together with the Institute of Hygiene was established under the «Law for the Central Hygiene Institute of the Republic of Turkey» dated 24.5.1928 and numbered 1267.

Article 23 of the «Law for the Organization and Employees of the Ministry of Health and Social Welfare» dated 9.6.1936 numbered 3017 has stated that the Central Hygiene Institute of the Republic of Turkey consists of two parts : The first is the Institute of Hygiene and the second is the School of Public Health. The duties assigned to this school has been established both by this Law and the Law numbered 3959 enacted in 1941.

At the School of Public Health, there are training and research branches for maternal-child and school health, environmental and occupational health, epidemiology and statistics, food and nutrition, public health, public health administration, microbiology, parasitology, mental health, tuberculosis and chest-diseases. There are also sufficient number of sub-divisions of every branch. The branches carry out their activities in accordance with special work instructions approved by the Directorate of the School.

The School of Public Health, is a post-graduate education centre where health personnel and if necessary other personnel working at the Ministry of Health and Social Welfare and in other associations are given theoretical and practical training on special subjects and general education concerning public health.

Besides the training and educational functions, another important duty of the School is to undertake scientific researches concerned with public health and to inform the view-points concerned with the School to the Ministry of Health and establishments outside the Ministry as its consultation organ.

Training Activities : The School of Public Health has secured the continuation of the educational courses concerning public health between the years of 1968 and 1972.

a) **Long-Term Courses :** «Public Health Specialty Courses» are long-term courses organized at the School. Physicians wishing specialty in public health are accepted to attend the courses without sitting for an examination. The duration of the courses are for two years. The first year is for training and practice and the second year for clinical and laboratory activities and also field training.

b) **Short-term Courses :**

Between the years of 1968 and 1972, as in previous years, short-term courses on various subjects were opened for health and auxiliary health personnel and also for other personnel employed in health services. Sufficient information concerning these courses is given in the tables.

Besides the long-term and short-term courses, students coming from various other schools were also trained on public health between the years of 1968 and 1972.

Research Activities :

Research on various subjects concerned with public health such as maternal and child health, nourishment, environmental health, parasitology, health education, public health administration, air pollution, mental and moral health, occupational health, birth, death, determination of infant's death, tuberculosis were carried out between the years of 1968 and 1972 by existing branches and sub-divisions attached to these branches, at the School.

SOCIALIZATION OF HEALTH SERVICES

(Table : 10 - 1/10 - 6)

With the «Law pertaining to the Socialization of Health Services» numbered 224, enacted in 1961, it has been decided to socialize health services and bring great changes in carrying out health services with the organization of the Ministry of Health and Social Welfare.

The aim for the socialization of health services is to provide for citizens, through premiums paid by themselves for health services and in return of compensation put aside from the budget of the establishments belonging to the public sector, an equal chance of drawing benefit from every kind of health services either free of charge or by joining partially to the expenditures. To accomplish this purpose, it is stated that health services be socialized under a programme within the framework of this law.

Socialized Provinces : The regions where and when health services are to be socialized is proposed by the Ministry of Health and Social Welfare and approved by the Council of Ministers. The socialization of health services first began in 1963 in Muş province. The health services were socialized in three educational regions in these (25) provinces : In 1964 in Kars, Van, Ağrı, Bitlis, Hakkâri and Etimesgut (in Ankara). In 1965 in Erzurum, Erzincan, Diyarbakır, Mardin, Urfa and Siirt, in 1967 in Adıyaman, Bingöl, Malatya, Elâzığ, Tunceli and Abidinpaşa (in Ankara); in 1968 in Artvin, Giresun, Gümüşhane, Rize, Trabzon, Edirne, Kahraman Maraş and Torbalı (in İzmir) and in 1970 in Nevşehir.

Organization and the carrying out of Services :

The health organization in provinces where health services are socialized, consists of the below-mentioned matters under the administration of the governor of the province :

Directorate of Health : Health establishments within the province are attached to this Directorate. The directorate is run by a Director of Health. There are sufficient number of his assistants. The Director of Health who is responsible against the Governor, carries out health services directly in accordance with the fundamental subjects of the Law. Other foundations under the administrative control of Directorate of Health within the province are :

a) **Chairmanships for Public Health Services :** The number of such chairmanships is determined by the Ministry of Health and Social Welfare according to the necessities. At present, in provinces where health services have been socialized, there exist chairmanships for maternal and child Health, Malaria Eradication, Envi-

ronmental Health, Syphilis - Leprosy Control, Population Planning, Trachoma Control, Tuberculosis Control, and a chairmanship for Health Group.

Chairmanships for Public Health Services are charged with the planning of carrying out the preventive services assigned to themselves through cooperation with health centres and of evaluating the work results and also of securing the in-service training of personnel.

In provinces where health services have been socialized a chairmanship of health group for 50 000 population in average has been established. A group hospital with 50-200 beds and sufficient number of health centres are attached to this Department. Taking into consideration the geographic condition of establishment in provinces; one or more health group hospitals may be unified in one. In such cases, a health group chairmanship for 100 000 to 200 000 population might be established. According to the number of population, the number of health units attached to the chairmanship of health group will be increased.

b) Health Associations : Although it is not true for all, in some provinces these are vocational training schools, store-houses, repair shops, dispensaries, health museums, hygiene institutions, public health laboratories and similar foundations.

c) Health - Units : Health -units are medical and social establishments which are founded in geographic region where 5 000 to 10 000 population (7 000 in average) live and which bring health services down to people in the light of public health science and skill. Attached to the health units, there are sufficient number of sub-units as it is necessary for the service.

Health units are administered by at least one physician who is either specialist or practitioner. Physician of health-unit, being the health officer of his region, is responsible against the Director of Health and the Governor in carrying out the services indicated in the fundamental subjects of the Law.

Besides the physician in these establishments there are sufficient number of sanitarians, public health nurses, village-midwives, medical secretaries, drivers, service personnel and so on.

d) Sub - Units : Sub -Units are the extreme establishments of the health services concerning provincial organization. A sub-unit has been established for 2 500 to 3 000 population in average, is managed by a village-midwife. Sub -Units attached to the Health -Units.

The duty, authority and responsibility of the personnel working in health-units and sub-units has been determined by a regulations and the service being divided among themselves; they are under obligation in helping to each other.

These foundations mainly perform public health and preventive health services. In their regions they carry out the basic preventive health services such as health education, maternal and health, infectious diseases, malaria, tuberculosis, syphilis, leprosy, trachoma control, population planning, environmental hygiene and school hygiene.

Besides these preventive services, curative services such as patient's examination and treatment, delivery with intervention, small surgical interventions and necessary first aid is undertaken by the personnel who are on duty in these foundations and serious cases are sent to group hospitals.

The application of the socialization of health services will be generalized as country-wide in the span of a definite period in accordance with the prepared plan and facilities.

GRAFİK VE ŐEMALAR
GRAPHS AND SCHEMES

SAĞLIK VE SOSYAL YARDIM BAKANLIĞI MERKEZ ÖRGÜTÜ ŞEMASI

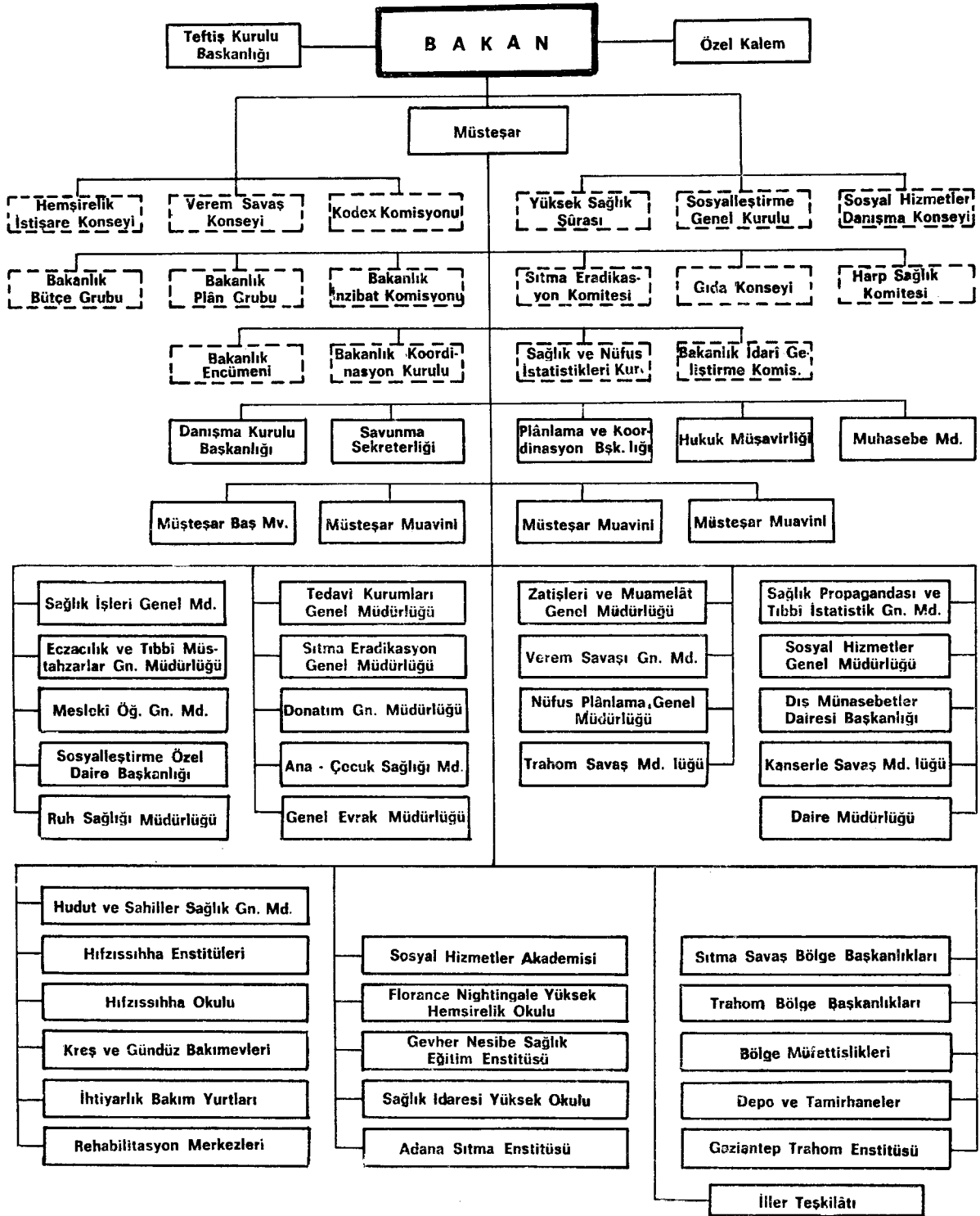

THE CHART OF THE CENTRAL ORGANIZATION OF THE
MINISTRY OF HEALTH AND SOCIAL WELFARE

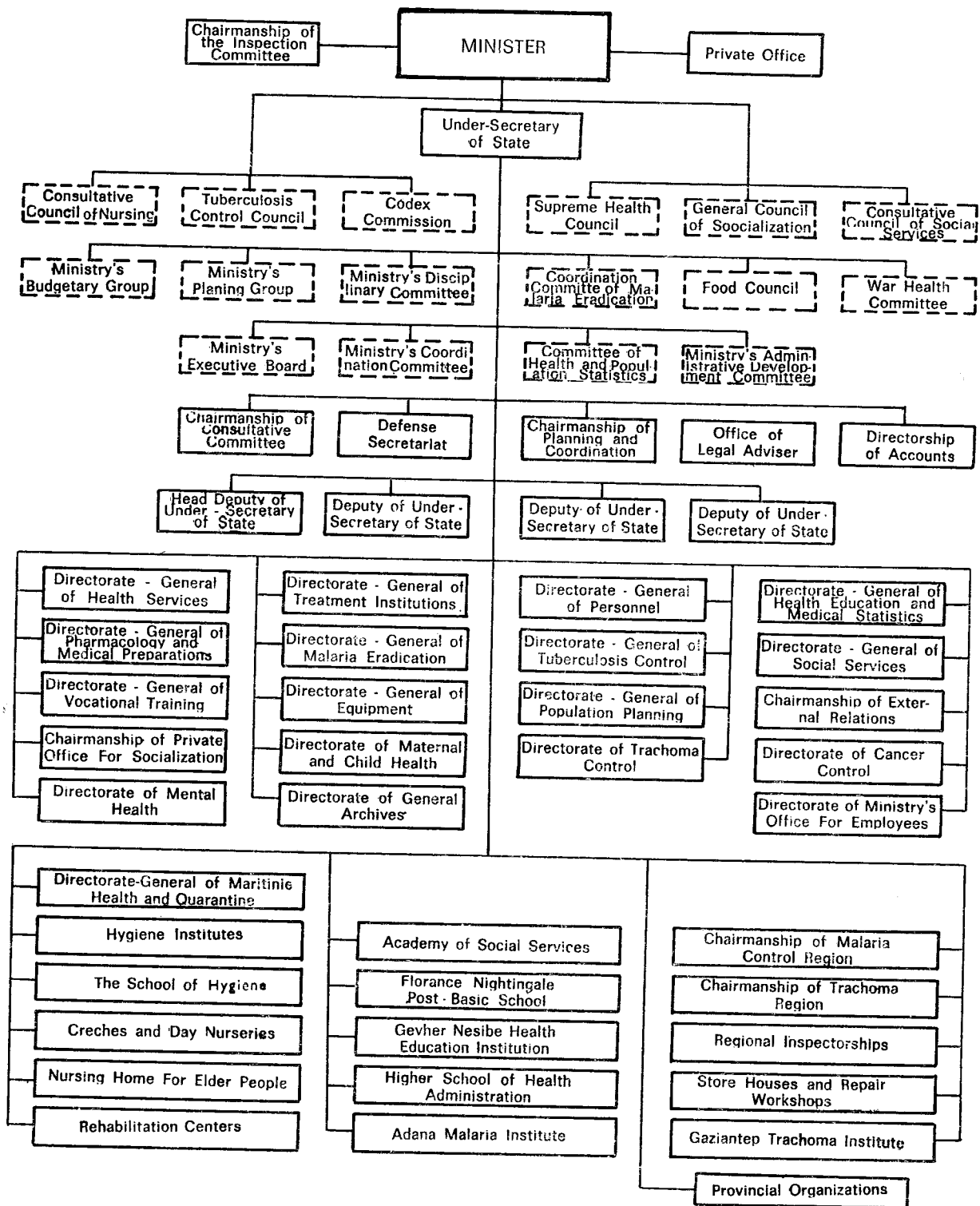

SAĞLIK VE SOSYAL YARDIM BAKANLIĞI TAŞRA ÖRGÜTÜ ŞEMASI

(Sosyalleştirilen İller Dışında)

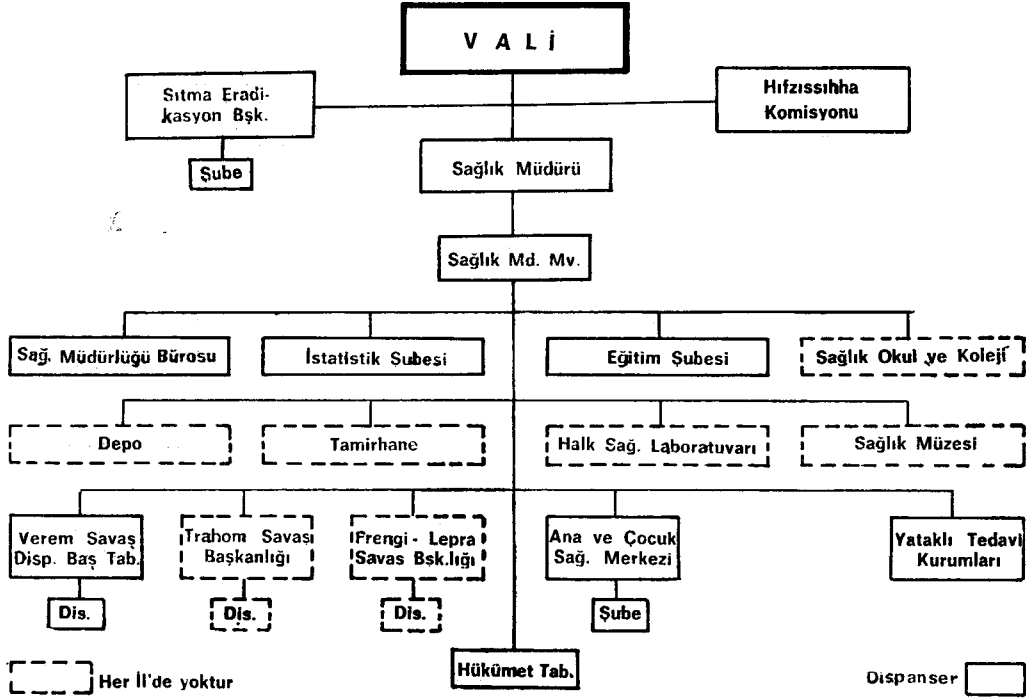

SAĞLIK VE SOSYAL YARDIM BAKANLIĞI TAŞRA TEŞKİLATI ŞEMASI

(Sosyalleştirilen İllerde)

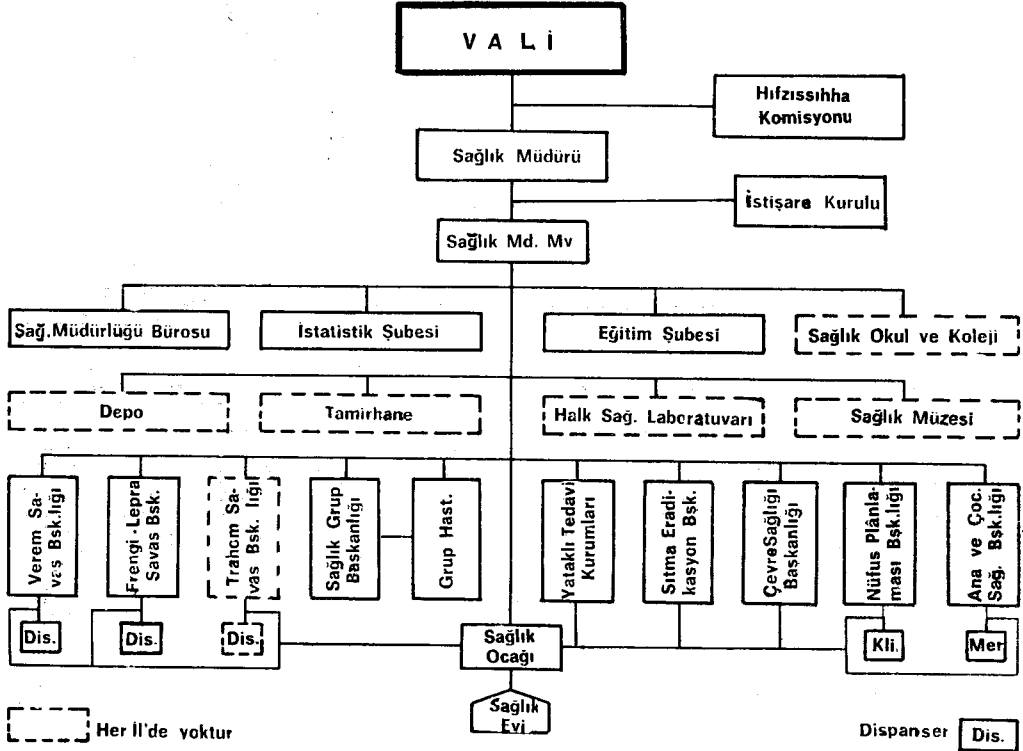

THE CHART OF PROVINCIAL ORGANIZATION OF THE
 MINISTRY OF HEALTH AND SOCIAL WELFARE
 (Out of Socialized Provinces)

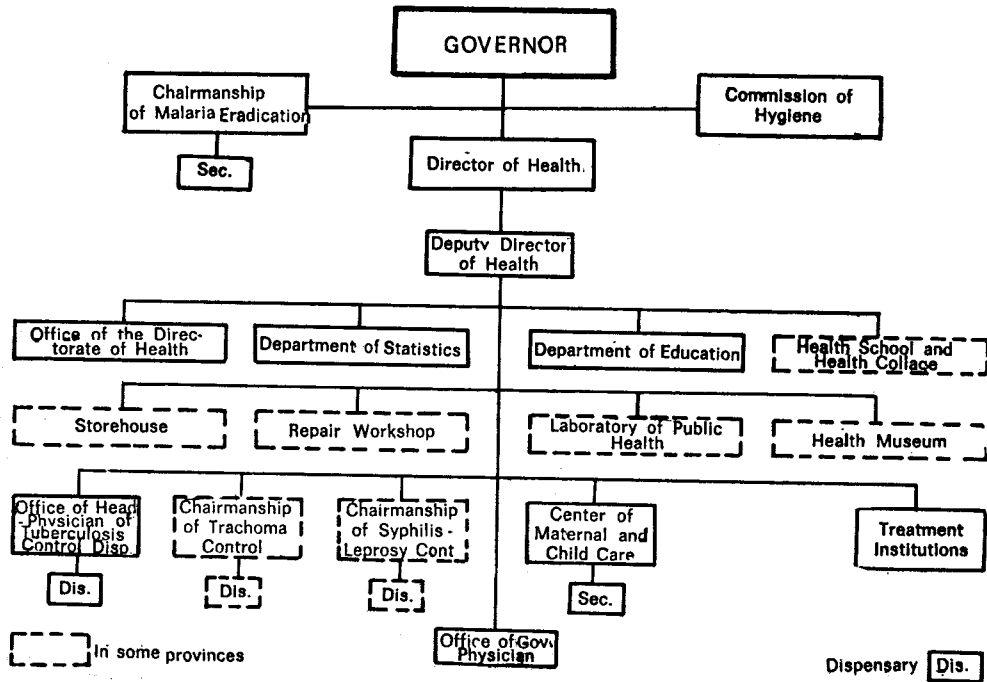

THE CHART OF PROVINCIAL ORGANIZATION OF THE
 MINISTRY OF HEALTH AND SOCIAL WELFARE
 (In Socialized Provinces)

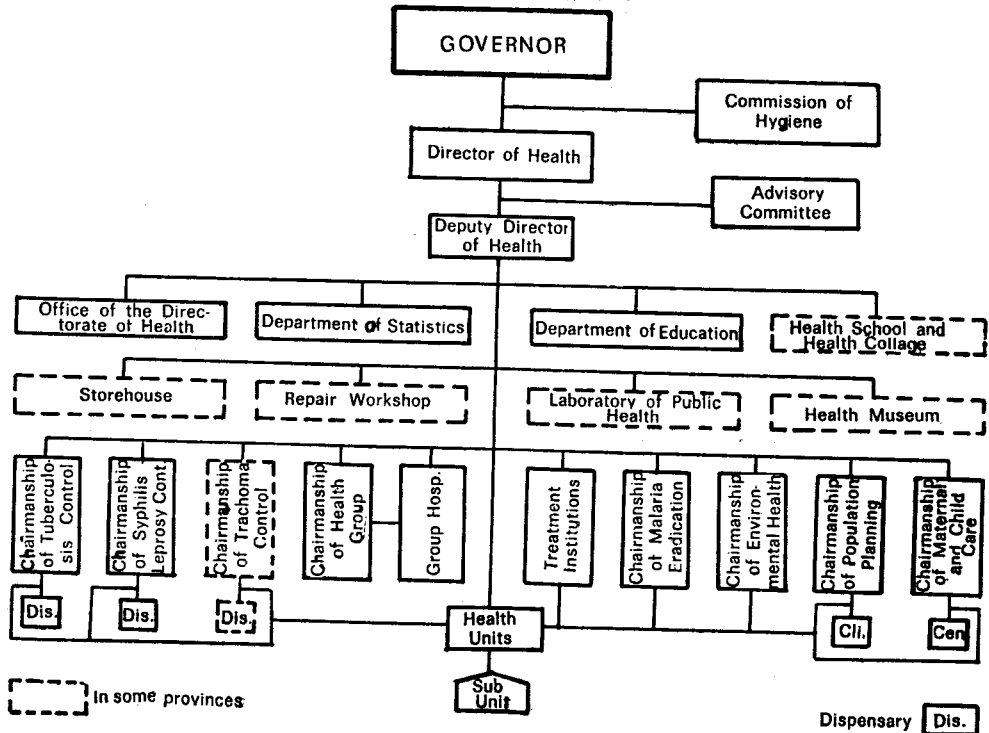

TÜRKİYE SAYIM YILLARINA AİT NÜFUS PİRAMİTLERİ
 Age - Sex Pyramids at Census Years in Turkey

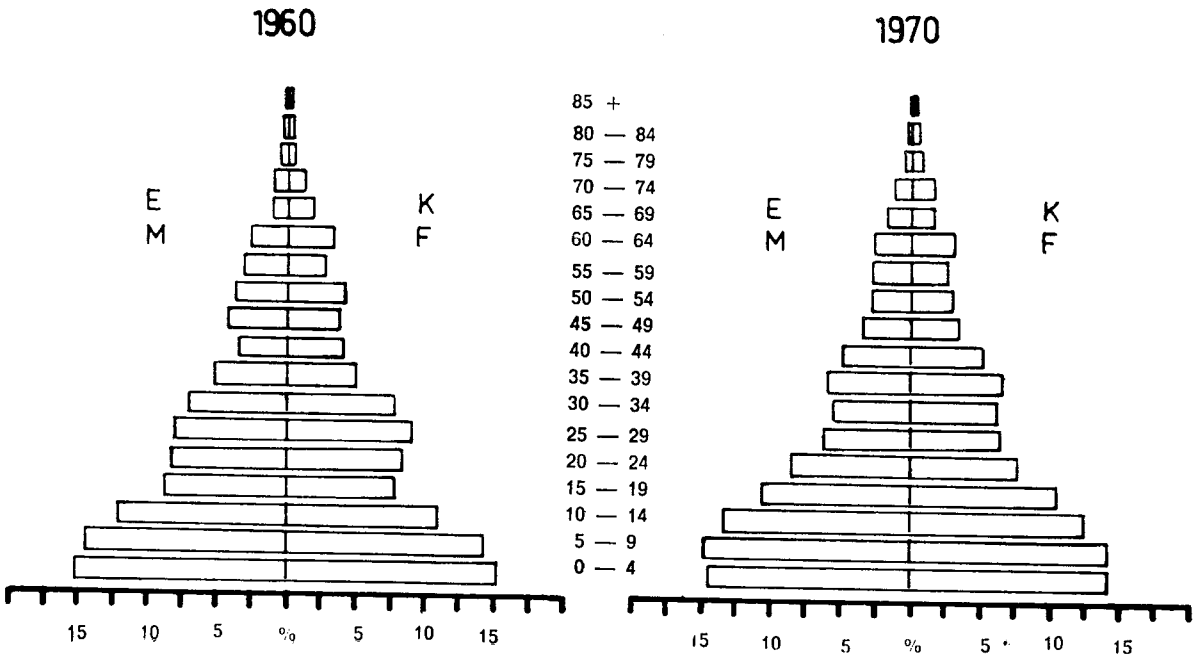
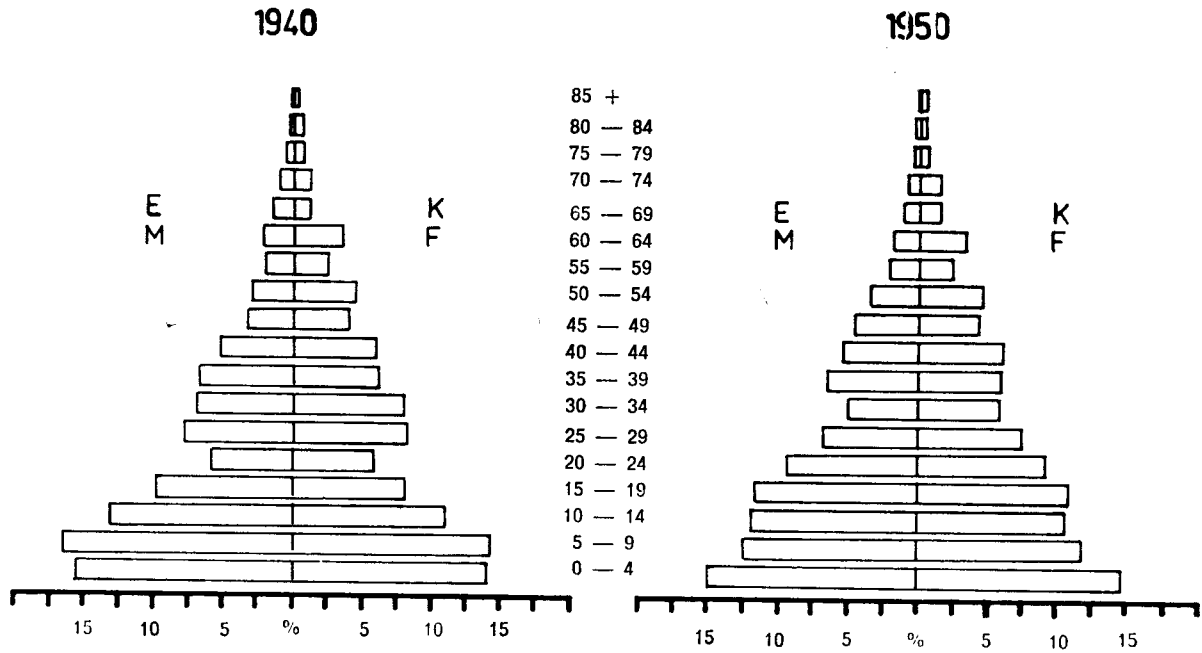

TÜRKİYE'DE SAĞLIK PERSONELİ

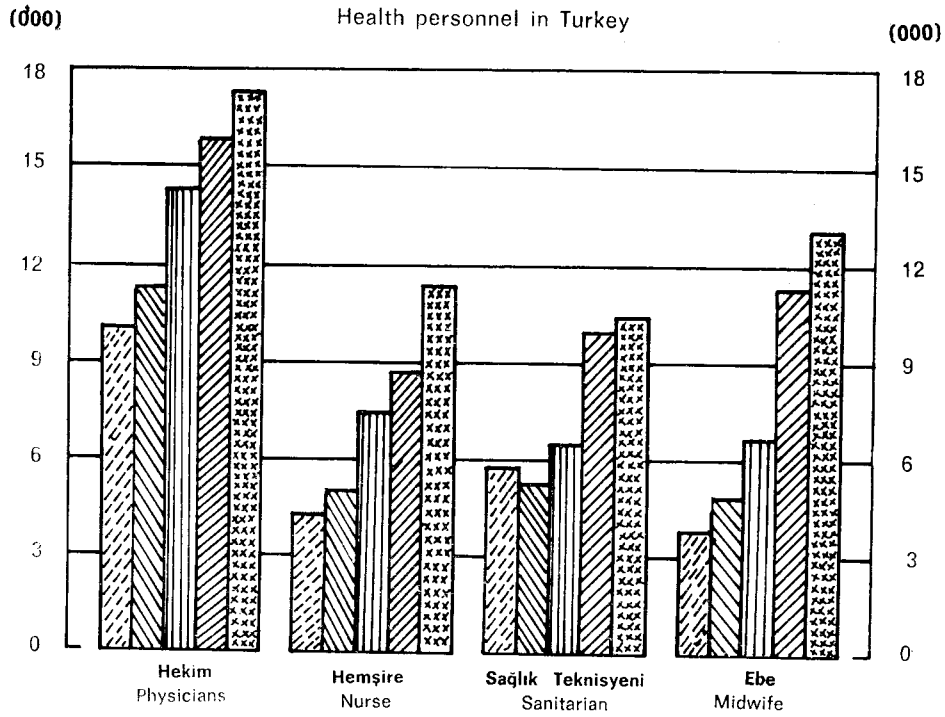

TÜRKİYE'DE BİR SAĞLIK PERSONELİNE DÜŞEN NÜFUS

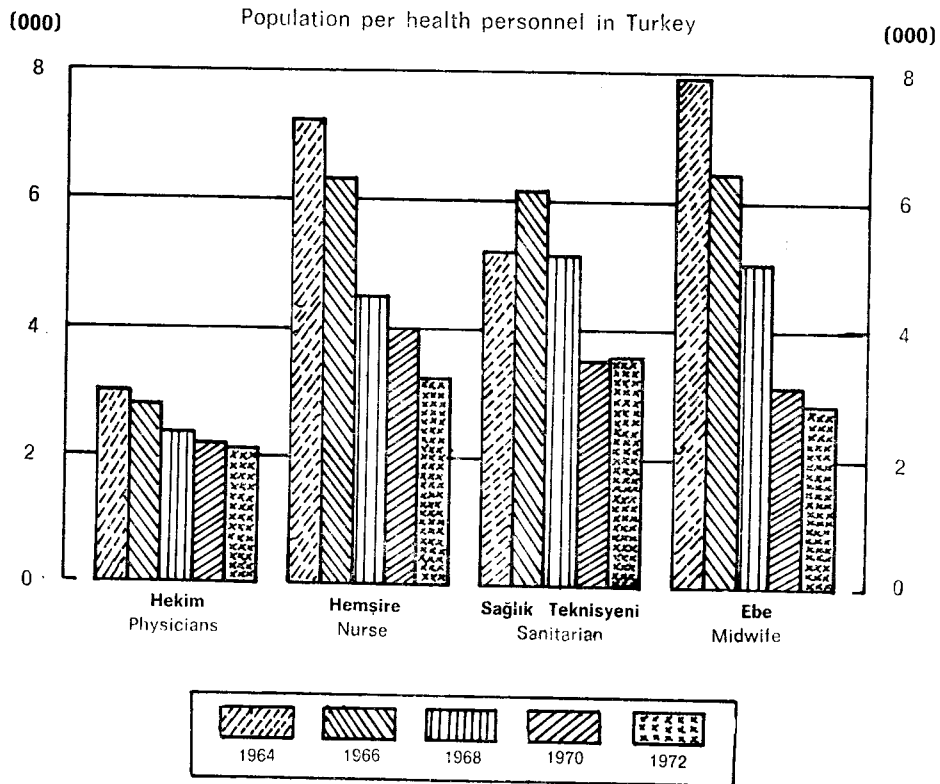

SAĞLIK PERSONELİNİN KURUMLARARASI DAĞILIMI

Distribution of health personnel among institutions

1972

Hekim
Physicians

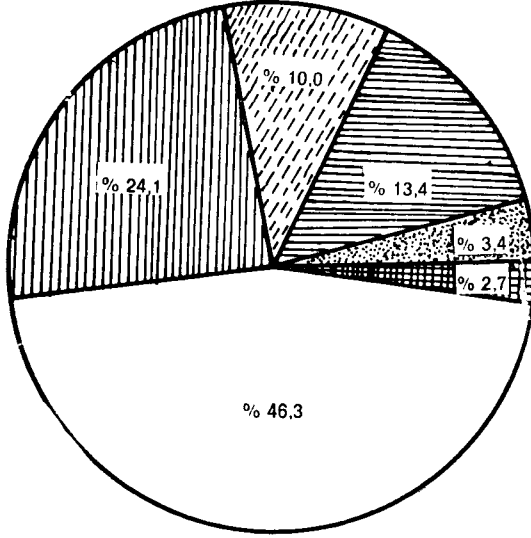

Hemşire
Nurse

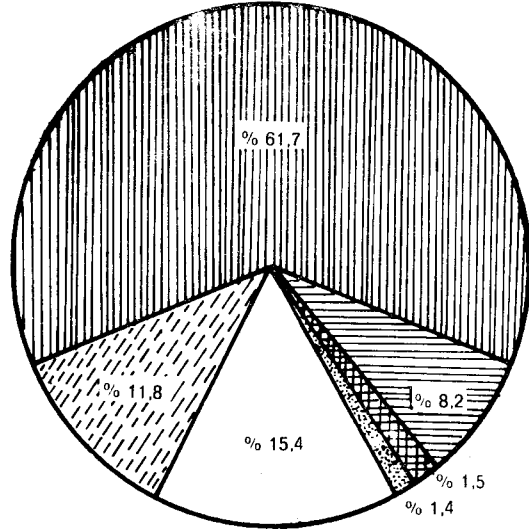

Sağlık Teknisyeni
Sanitarian

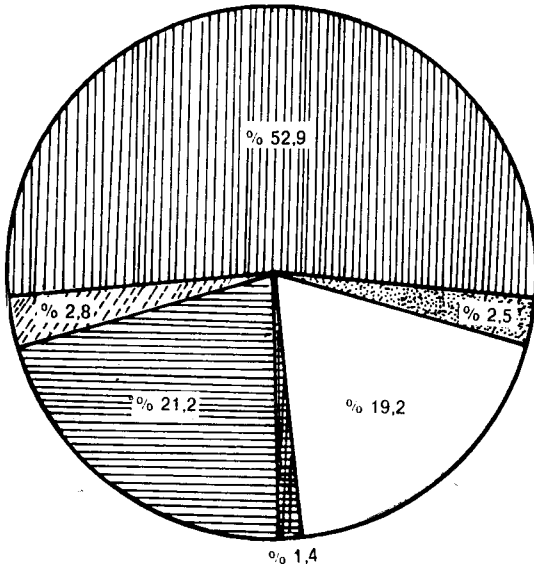

Ebe
Midwife

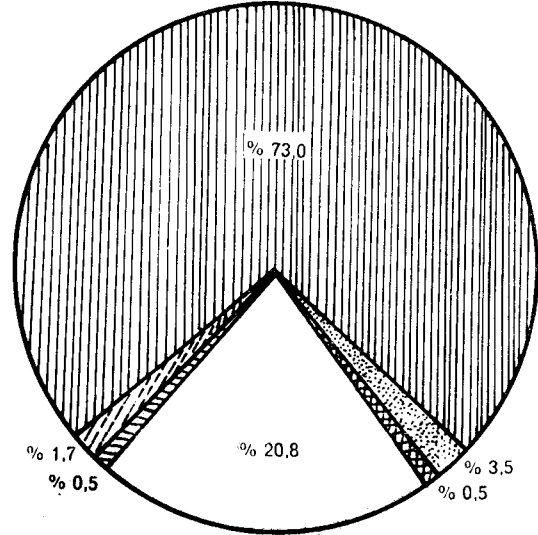

TEDAVİ KURUMLARINDA AYAKTA TEDAVİ GÖRENLER

Out-patients in treatment institutions

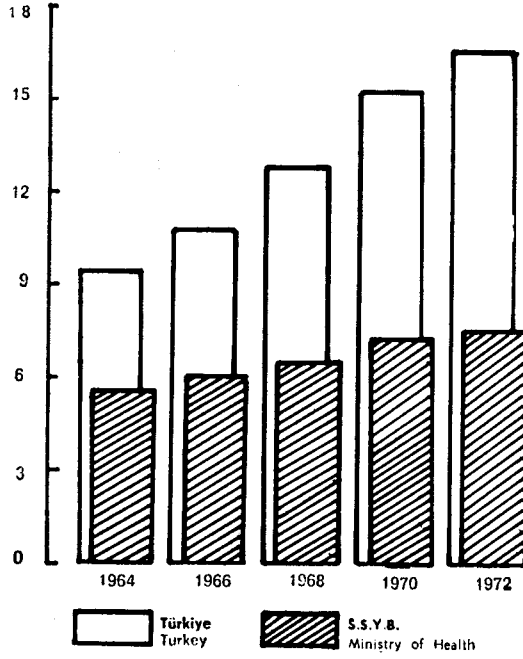

TEDAVİ KURUMLARINDA YATARAK TEDAVİ GÖRENLER

In-patients in treatment institutions

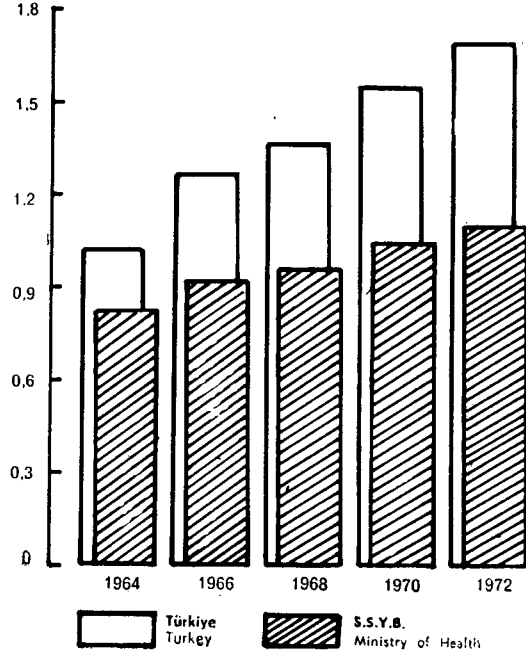

TEDAVİ KURUMLARINDA YATARAK TEDAVİ GÖRENLER

In-patient in treatment institutions

TÜRLERE GÖRE
According to the kinds

1972

KURULUŞLARA GÖRE
According to the organizations

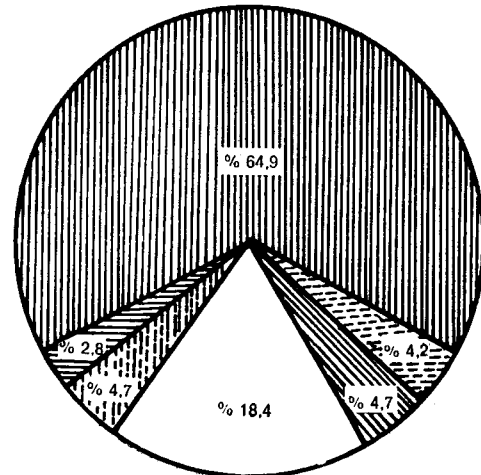
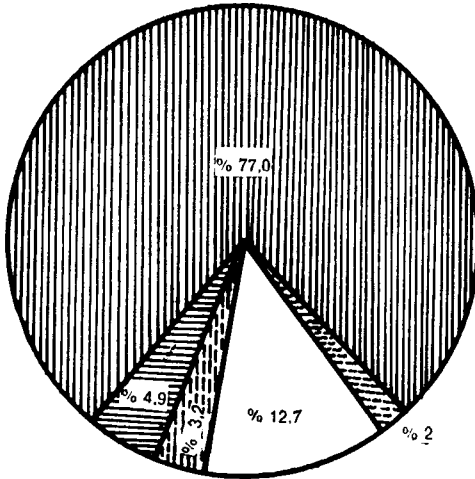

- Genel Hastane - General Hospital
- Sağlık Merkezi - Health Center
- Göğüs Hast. Has. - Hospital of chest Diseases
- Doğumevi - Maternity Hospital
- Diğer - Other

- S.S.Y.B. Ministry of Health
- Belediye - Municipality
- Diğer Bakanlıklar - Other Ministries
- Üniversite - University
- Sosyal Sigortalar - Social Insurance
- Özel ve yabancı - Private and foreign

KIZAMIĞIN AYLARA GÖRE DAĞILIMI

Distribution of measles according to the months

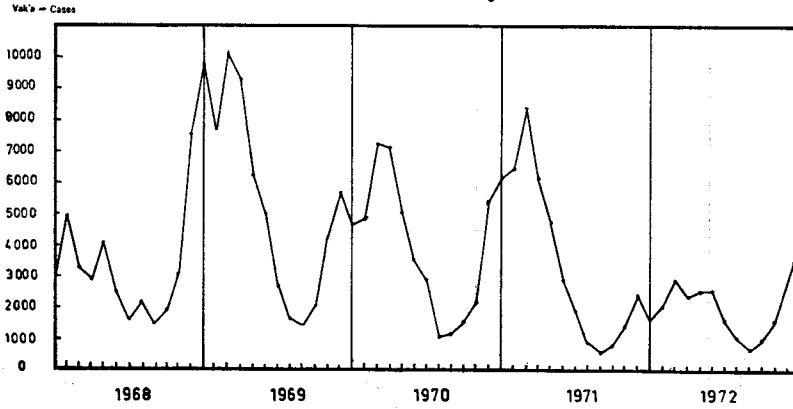

BOĞMACANIN AYLARA GÖRE DAĞILIMI

Distribution of Whooping-Cough according to the months

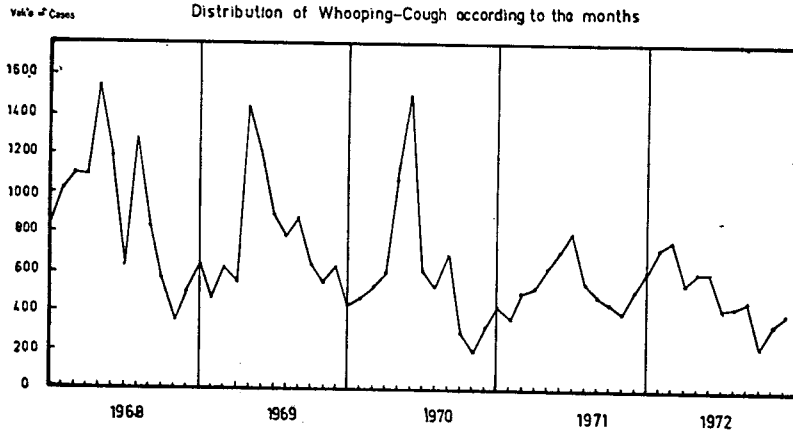

DİFTERİNİN AYLARA GÖRE DAĞILIMI

Distribution of diphtheria according to the months

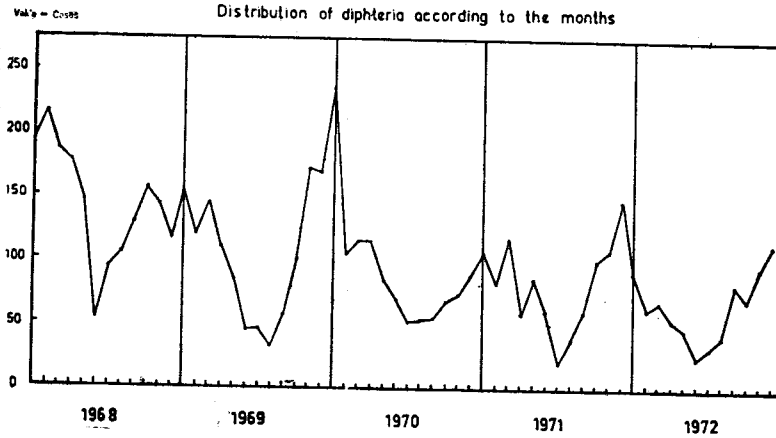

ÇOCUK FELCİNİN AYLARA GÖRE DAĞILIMI

Vak'a - Cases

Distribution of polio according to the months

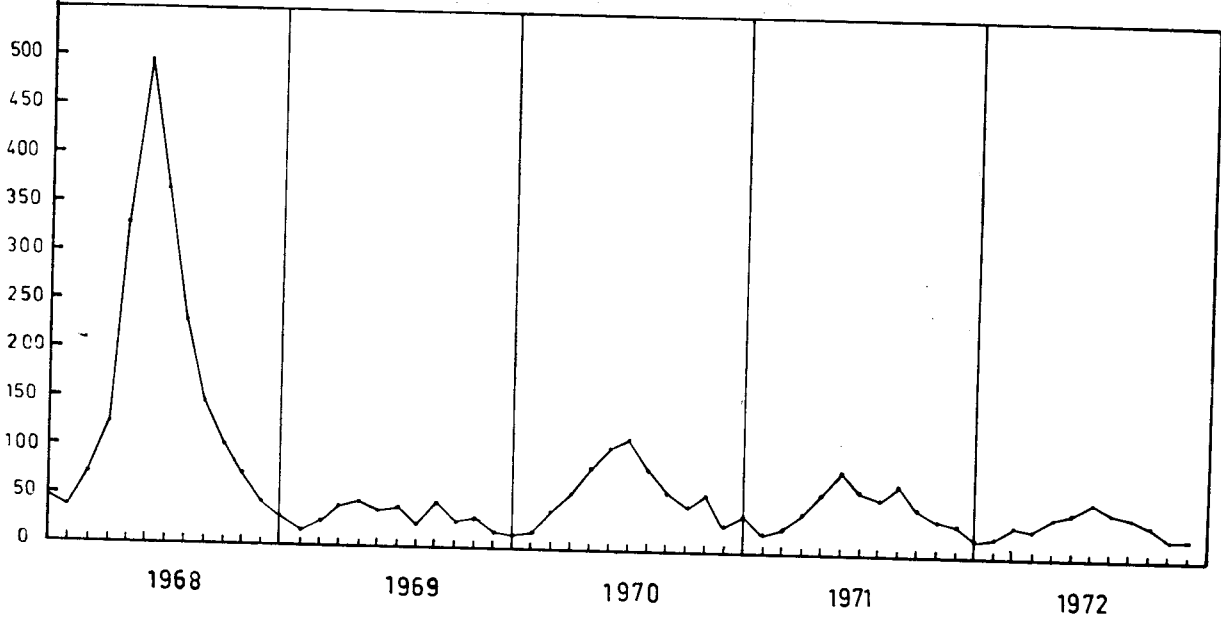

TIFONUN AYLARA GÖRE DAĞILIMI

Vak'a - Cases

Distribution of typhoid- fever according to the months

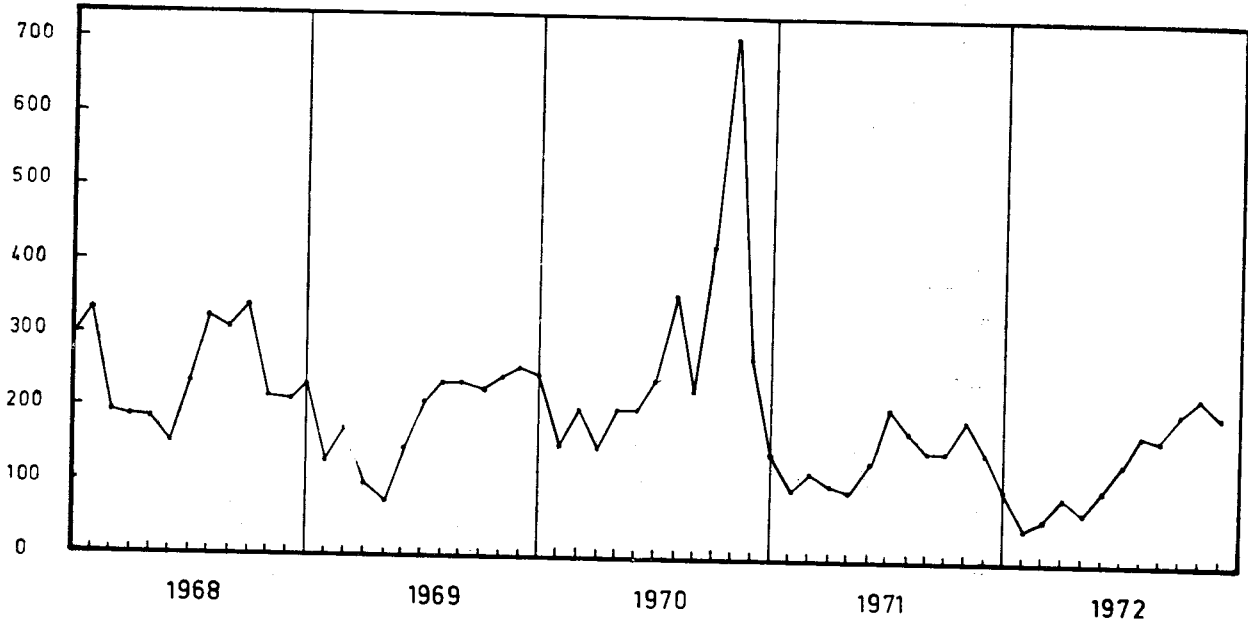

TABLÖLAR

TABLES

1 — GENEL NÜFUS DURUMU

1 — GENERAL POPULATION

Tablo : 1-1. Türkiye nüfusunun illere göre dağılımı (1968 - 1972)

Table : 1-1. Distribution of Turkish population according to the provinces (1968 - 1972)

İller Provinces		Nüfus — Population (★)				
		1968	1969	1970	1971	1972
Toplam Total		33.539.000	34 375 000	35 202 000	36 206 300	37 144 200
01	Adana	989 200	1 023 000	1 029 000	1 096 000	1 134 000
02	Adıyaman	287 500	295 400	303 600	312 100	320 500
03	Afyon	526 700	536 100	545 700	555 500	565 400
04	Ağrı	266 000	273 400	281 100	286 100	297 000
05	Amasya	302 300	308 700	315 200	321 800	328 700
06	Ankara	1 852 000	1 936 000	2 023 000	2 114 000	2 211 000
07	Antalya	529 800	546 700	564 200	582 300	600 700
08	Artvin	217 900	220 800	223 800	226 900	230 000
09	Aydın	559 200	572 500	586 100	600 200	614 300
10	Balıkesir	729 300	737 200	745 300	753 500	761 600
11	Bilecik	141 600	142 600	143 600	145 000	145 600
12	Bingöl	163 900	169 200	174 600	180 200	186 100
13	Bitlis	169 500	175 700	182 000	188 600	195 400
14	Bolu	401 700	408 500	415 400	422 500	429 600
15	Burdur	203 400	206 900	209 900	212 800	216 700
16	Bursa	791 000	804 600	818 500	832 400	847 000
17	Çanakkale	357 300	360 000	362 700	365 600	368 100
18	Çankırı	253 700	254 800	255 900	257 000	258 100
19	Çorum	507 900	516 500	525 200	534 100	543 100
20	Denizli	485 100	493 500	502 000	510 500	519 400
21	Diyarbakır	521 200	534 100	557 700	576 700	596 700
22	Edirne	319 100	325 300	331 500	337 800	344 300
23	Elâzığ	347 200	359 600	370 300	381 400	392 700
24	Erzincan	267 800	271 300	274 800	278 400	282 100
25	Erzurum	660 000	672 400	684 900	697 900	710 800
26	Eskişehir	433 800	441 000	448 300	455 900	463 300
27	Gaziantep	554 400	571 500	589 100	607 400	626 000
28	Giresun	455 300	465 900	476 800	487 800	499 300
29	Gümüşhane	274 000	278 300	282 700	287 200	291 600
30	Hakkâri	94 200	98 300	102 700	107 300	112 000
31	Hatay	544 900	560 100	575 700	591 800	608 200
32	Isparta	280 400	285 900	291 500	297 200	303 000
33	İçel	551 200	566 900	582 900	599 200	616 500
34	İstanbul	2 551 000	2 654 000	2 761 000	2 872 200	2 989 000
35	İzmir	1 338 000	1 378 000	1 420 000	1 463 200	1 507 000
36	Kars	643 000	657 100	671 600	686 400	701 600
37	Kastamonu	446 100	447 800	449 500	451 300	452 900
38	Kayseri	566 600	578 300	590 300	602 500	615 000
39	Kırklareli	267 700	271 200	274 800	278 400	282 200
40	Kırşehir	207 200	211 200	215 300	219 500	223 600
41	Kocaeli	385 100	366 800	375 800	385 000	394 500
42	Konya	1 206 000	1 239 000	1 272 000	1 305 800	1 342 000
43	Kütahya	417 000	424 000	431 600	437 400	446 800
44	Malatya	485 900	498 900	512 300	525 700	540 100
45	Manisa	802 700	823 900	845 600	867 800	890 700

Tablo : 1-1. Devamı

Table : 1-1. Continued

İller Provinces		Nüfus — Population (★)				
		1968	1969	1970	1971	1972
	Maraş	471 400	484 300	497 500	511 000	525 100
47	Mardin	424 000	434 300	444 600	455 100	466 200
48	Muğla	355 700	363 700	371 900	380 300	388 900
49	Muş	217 700	225 300	233 100	241 200	249 500
50	Nevşehir	215 700	220 500	225 400	230 400	235 500
51	Niğde	385 600	394 700	403 900	413 300	423 000
52	Ordu	589 300	607 100	625 500	644 500	663 900
53	Rize	300 100	307 400	315 000	322 800	330 700
54	Sakarya	428 600	438 000	447 700	457 600	467 800
55	Samsun	816 700	840 600	865 100	890 300	916 400
56	Siirt	289 900	299 800	310 000	320 500	331 500
57	Sinop	275 300	278 800	282 300	285 900	289 500
58	Sivas	724 400	731 700	739 000	746 000	753 900
59	Tekirdağ	294 400	297 000	299 700	302 400	305 100
60	Tokat	529 400	542 700	556 300	570 200	584 600
61	Trabzon	632 500	646 500	661 400	676 600	691 500
62	Tunceli	162 400	165 600	168 800	172 100	175 500
63	Urfa	479 500	490 600	502 000	513 700	525 600
64	Uşak	193 700	194 900	196 100	197 300	198 600
65	Van	296 400	308 200	320 500	333 300	346 500
66	Yozgat	459 600	468 000	476 500	485 200	494 000
67	Zonguldak	698 300	717 200	736 500	756 300	776 700

1970 sayımına göre yıl ortası nüfusları

(*) Mid-year population according to the census of 1970

Tablo : 1-2. İllerin şehir ve köy nüfusları yüzölçümü ve nüfus yoğunluğu, 1970

Table : 1-2. City and village population, area and density of provinces, 1970

İller Provinces	Toplam nüfus Total population			Şehir nüfusları City population (1)	Köy nüfusları Village population (2)	Yüzölçümü Area (Km ²) (3)	Nüfus yoğun- luğu Den- sity (4)
	Toplam Total	Erkek Male	Kadın Female				
Türkiye toplamı National total	35 605 176	18 006 986	17 598 190	13 691 101	21 914 075	774 815	45
01 Adana	1 035 377	526 796	508 581	525 668	509 709	17 253	60
02 Adıyaman	303 511	152 237	151 274	70 398	233 113	7 614	39
03 Afyon	542 111	265 196	276 915	150 778	391 333	14 230	38
04 Ağrı	290 311	152 253	138 058	72 573	217 738	11 376	25
05 Amasya	307 025	154 843	152 182	97 088	209 937	5 520	55
06 Ankara	2 041 658	1 067 437	974 221	1 467 304	574 354	30 715	66
07 Antalya	577 334	287 376	289 958	176 008	401 326	20 591	26
08 Artvin	225 869	110 613	115 256	39 436	186 433	7 436	30
09 Aydın	564 802	281 589	283 213	186 856	377 946	8 007	70
10 Balıkesir	749 669	382 287	367 382	261 626	488 043	14 292	52
11 Bilecik	138 856	69 240	69 616	43 601	95 255	4 307	32
12 Bingöl	177 951	91 480	86 471	35 451	142 500	8 125	21
13 Bitlis	185 473	98 012	87 461	59 939	125 534	6 707	27
14 Bolu	403 766	197 954	205 812	84 321	319 445	11 051	36
15 Burdur	210 335	104 270	106 065	61 708	148 627	6 887	30
16 Bursa	847 884	423 941	423 943	416 662	431 222	11 043	76
17 Çanakkale	360 764	188 554	172 210	97 305	263 459	9 737	37
18 Çankırı	261 367	125 807	135 560	53 747	207 620	8 454	30
19 Çorum	518 366	253 746	264 620	124 283	394 083	12 820	40
20 Denizli	511 160	250 178	260 982	141 309	369 851	11 868	43
21 Diyarbakır	581 208	302 237	278 971	238 504	342 704	15 355	37
22 Edirne	316 425	165 161	151 264	119 978	196 447	6 276	50
23 Elâzığ	376 915	191 283	185 632	151 555	225 360	9 153	41
24 Erzincan	276 122	139 643	136 479	78 195	197 927	11 903	23
25 Erzurum	684 951	348 024	336 927	196 821	488 130	25 066	27
26 Eskişehir	459 367	231 671	227 696	245 905	213 462	13 652	33
27 Gaziantep	606 540	308 154	298 386	330 082	276 458	7 642	79
28 Giresun	451 679	215 932	235 747	90 906	360 773	6 934	65
29 Gümüşhane	282 238	133 580	148 658	45 070	273 168	10 227	27
30 Hakkâri	102 312	54 813	47 499	20 794	81 518	9 521	10
31 Hatay	591 064	303 068	287 996	242 052	349 012	5 403	109
32 Isparta	300 029	151 283	148 746	114 296	185 733	8 933	33
33 İçel	590 943	300 197	290 746	246 300	344 643	15 853	37
34 İstanbul	3 019 032	1 624 658	1 394 374	2 203 337	815 695	5 712	528
35 İzmir	1.427 173	739 429	687 744	753 041	674 132	11 973	119
36 Kars	660 018	335 249	324 769	153 241	506 777	18 557	35
37 Kastamonu	446 601	214 490	232 111	82 101	364 500	13 108	34
38 Kayseri	598 693	293 904	304 789	236 824	361 869	16 917	35
39 Kırklareli	257 131	136 509	120 622	92 581	164 550	6 550	39
40 Kırşehir	214 932	103 170	111 762	54 669	160 263	6 570	32
41 Kocaeli	385 408	204 040	181 368	188 185	197 223	3 626	106
42 Konya	1 280 239	632 610	647 629	455 707	824 532	47 420	26

Tablo : 1-2. Devamı

Table : 1-2. Continued

İller Provinces	Toplam nüfus Total population			Şehir nüfusları City population (1)	Köy nüfusları Village population (2)	Yüzölçümü Area (Km ²) (3)	Nüfus yoğun- luğu Den- sity (4)	
	Toplam Total	Erkek Male	Kadın Female					
43	Kütahya	439 967	224 041	215 926	110 209	329 758	11 875	37
44	Malatya	510 979	256 777	254 202	179 647	331 332	12 313	41
45	Manisa	805 650	405 339	400 311	299 202	506 448	13 810	58
46	Maraş	528 982	266 819	262 163	165 056	363 926	14 327	36
47	Mardin	453 092	230 638	222 454	119 852	333 240	12 760	35
48	Muğla	368 776	183 738	185 038	70 596	298 180	13 338	27
49	Muş	234 250	120 494	113 756	44 889	189 361	8 196	28
50	Nevşehir	229 830	109 886	119 944	57 545	172 285	5 467	42
51	Niğde	408 441	197 665	210 776	86 772	322 669	14 294	28
52	Ordu	608 721	298 842	309 879	118 041	490 680	6 001	101
53	Rize	315 700	150 099	165 601	72 714	242 986	3 920	80
54	Sakarya	459 052	228 431	230 621	152 277	306 775	4 817	95
55	Samsun	821 183	404 163	417 020	235 716	585 467	9 579	85
56	Siirt	320 684	166 247	154 437	111 206	209 478	11 003	29
57	Sinop	265 655	127 990	137 656	46 382	219 273	5 862	45
58	Sivas	731 921	358 440	373 481	211 374	520 547	28 488	25
59	Tekirdağ	302 946	159 917	143 029	117 351	185 595	6 218	48
60	Tokat	540 855	269 089	271 766	146 623	394 232	9 958	54
61	Trabzon	659 120	312 736	346 384	138 435	520 685	4 685	140
62	Tunceli	157 293	78 064	79 229	29 363	127 930	7 774	20
63	Urfa	538 131	274 765	263 366	205 524	332 607	18 584	28
64	Uşak	207 512	100 593	106 919	69 926	137 586	5 341	38
65	Van	325 763	171 232	154 531	88 227	237 536	19 069	17
66	Yozgat	464 410	226 949	237 461	88 065	376 345	14 123	32
67	Zonguldak	743 654	371 109	372 545	220 904	522 750	8 629	86

(1) Şehir : İl ve ilçe merkezlerinin belediye sınırları içinde kalan alan.

(2) Köy : İl ve ilçe merkezlerinin belediye sınırları dışında kalan alan (bucak ya da muhtarlık)

(3) Yüzölçümüne göller dahil değildir.

(4) Bir kilometre kareye düşen nüfus.
Kaynak : Devlet İstatistik Enstitüsü.

(1) City : Area within municipal boundaries of province and district centers.

(2) Village : Sub-district or Muhtarlık outside the municipal boundaries of province and district centers.

(3) Lake surfaces are excluded.

(4) Population per square kilometer.
Source : State Institute of Statistics.

Tablo : 1-3. Nüfusun tek yaşlar ve cinsiyete göre dağılımı, 1970.
Table : 1-3. Population by single years of age and sex, 1970
Türkiye Toplamı — National Total

Tek yaşlar Age	Cinsiyet - Sex			Tek yaşlar Age	Cinsiyet - Sex		
	Total Toplam	Erkek Male	Kadın Female		Toplam Total	Erkek Male	Kadın Female
Toplam - Total	35 605 176	18 006 986	17 598 190				
Under 1	956 489	470 535	485 954	45	554 274	257 163	297 111
1	899 738	464 860	434 878	46	198 763	120 014	78 749
2	1 102 535	561 429	541 106	47	152 224	91 031	61 193
3	1 110 705	557 940	552 765	48	190 762	107 204	83 558
4	1 185 669	606 336	579 333	49	112 611	69 217	43 394
5	1 076 679	547 850	528 829	50	533 219	210 854	322 365
6	1 039 450	524 891	514 559	51	97 350	57 469	39 881
7	1 059 237	549 078	510 159	52	122 237	67 031	55 206
8	1 094 889	559 365	535 524	53	109 967	59 163	50 804
9	823 197	429 094	394 103	54	110 432	62 490	47 942
10	1 170 636	598 509	572 127	55	393 060	174 423	218 637
11	805 836	425 016	380 820	56	157 015	95 050	61 965
12	961 518	509 512	452 006	57	126 998	77 631	49 367
13	786 534	406 734	379 800	58	158 754	87 873	70 881
14	805 075	423 157	381 918	59	101 633	62 000	39 633
15	967 840	500 109	467 731	60	606 577	251 270	355 307
16	779 047	405 503	373 544	61	97 695	57 103	40 592
17	638 073	334 490	303 583	62	119 272	67 610	51 662
18	838 062	417 673	420 389	63	105 171	58 454	46 717
19	471 478	266 484	204 994	64	77 464	41 936	35 528
20	1 025 950	487 847	538 103	65	318 705	132 640	186 065
21	437 225	272 421	164 804	66	94 246	57 432	36 814
22	531 904	274 719	257 185	67	82 885	49 133	33 752
23	448 473	242 650	205 823	68	88 005	48 586	39 419
24	407 919	218 677	189 242	69	57 003	33 771	23 232
25	828 924	347 152	481 772	70	309 964	125 697	184 267
26	390 239	208 924	181 315	71	46 997	27 409	19 588
27	346 808	187 841	158 967	72	54 008	28 649	25 359
28	433 481	216 741	216 740	73	42 650	22 228	20 427
29	262 160	147 310	114 850	74	32 655	16 854	15 801
30	942 745	375 662	567 083	75	107 078	40 130	66 948
31	255 831	143 359	112 472	76	33 594	16 925	16 669
32	378 748	195 225	183 523	77	17 322	8 965	8 357
33	318 364	163 201	155 163	78	22 337	10 439	11 898
34	288 671	141 517	147 154	79	11 330	5 611	5 719
35	813 576	335 708	477 868	80	93 903	29 815	64 088
36	357 498	191 838	165 660	81	10 750	4 510	6 240
37	369 769	216 803	152 966	82	13 127	5 195	7 932
38	420 964	224 678	196 286	83	12 970	5 191	7 779
39	252 319	148 125	104 194	84	8 249	3 441	4 808
40	848 091	357 116	490 975	85	107 918	35 191	72 727
41	212 607	128 408	84 199	Bilinmiyen	8 729	3 931	4 798
42	289 119	161 067	128 052	Unknown			
43	256 182	149 151	107 031				
44	215 019	125 557	89 462				

Kaynak : Devlet İstatistik Enstitüsü

Source : State Institute of Statistics

Tablo : 1-4. Nüfusun yaş grupları ve cinsiyete göre dağılımı, 1970

Table : 1-4. Population by age groups and sex, 1970

Türkiye Toplamı — National Total

Yaş Grupları Age Groups	Toplam — Total		Kadın Female
	Toplam Total	Erkek Male	
Toplam — Total	35 605 176	18 006 986	17 598 190
— 1	956 489	470 535	485 954
1 — 4	5 255 136	2 661 100	2 594 036
5 — 9	5 093 452	2 610 278	2 483 174
10 — 14	4 529 599	2 362 928	2 166 671
15 — 19	3 694 500	1 924 259	1 770 241
20 — 24	2 851 471	1 496 314	1 355 157
25 — 29	2 261 612	1 107 968	1 153 644
30 — 34	2 184 359	1 018 964	1 165 395
35 — 39	2 214 126	1 117 152	1 096 974
40 — 44	1 821 018	921 299	899 719
45 — 49	1 208 634	644 629	564 005
50 — 54	973 205	457 007	516 198
55 — 59	937 460	496 977	440 483
60 — 64	1 006 179	476 373	529 806
65 +	1 565 696	707 807	857 889
Bilinmiyen Unknown	8 729	3 931	4 798

2 — SAĞLIK VE YARDIMCI SAĞLIK PERSONELİ

2 — HEALTH AND AUXILIARY HEALTH PERSONNEL

a) Hekimler, Diş Hekimleri, Eczacılar

a) Physicians, Dentists, Pharmacists

b) Sağlık Teknisyenleri, Hemşireler, Ebeler

b) Sanitarians, Nurses, Mid - Wives

Tablo : 2-1. Hekim sayısı, 10.000 nüfusa düşen hekim sayısı ve bir hekime düşen nüfus, 1968 - 1972

Table : 2-1. Number of physicians, physicians per 10.000 population, and population per physician, 1968 - 1972

Hekimler Physicians	1968			1969			1970			1971			1972		
	Hekim sayısı Number of physicians	10.000 nüfusa düşen hekim Physicians per 10.000 population	Bir hekime düşen nüfus Population per physician	Hekim sayısı Number of physicians	10.000 nüfusa düşen hekim Physicians per 10.000 population	Bir hekime düşen nüfus Population per physician	Hekim sayısı Number of physicians	10.000 nüfusa düşen hekim Physicians per 10.000 population	Bir hekime düşen nüfus Population per physician	Hekim sayısı Number of physicians	10.000 nüfusa düşen hekim Physicians per 10.000 population	Bir hekime düşen nüfus Population per physician	Hekim sayısı Number of physicians	10.000 nüfusa düşen hekim Physicians per 10.000 population	Bir hekime düşen nüfus Population per physician
Toplam - Total	14 288	4,3	2 347	15 203	4,4	2 261	15 856	4,5	2 222	16 514	4,6	2 192	17 365	4,6	2 137
Mütehassıs															
- Specialists	9 246	2,8	3 627	9 620	2,8	3 573	10 241	2,9	3 440	10 722	3,0	3 377	11 139	3,0	3 331
Asistan															
- Assistants	524	0,2	64 006	610	0,2	56 352	666	0,2	52 900	677	0,2	53 481	1 075	0,2	34 522
Pratisyen															
- Practitioners	4 518	1,3	7 423	4 973	1,4	6 910	4 949	1,4	7 119	5 115	1,4	7 078	5 151	1,3	7 204

Tablo : 2-2. Hekimlerin kurumlara göre dağılımı ve kurumlarda çalışan hekimlerin toplam hekimlere göre 100 de oranı, 1968 - 1972

Table : 2-2. Distribution and percentage of physicians according to institutions, 1968 - 1972

Kurumlar Institutions	1968		1969		1970		1971		1972	
	Hekim sayısı Number of physicians	%	Hekim sayısı Number of physicians	%	Hekim sayısı Number of physicians	%	Hekim sayısı Number of physicians	%	Hekim sayısı Number of physicians	%
Toplam - Total	14 288	100,0	15 203	100,0	15 856	100,0	16 514	100,0	17 365	100,0
Sağlık ve Sosyal Yardım Bakanlığı - Ministry of Health and Social Welfare	3 989	27,9	4 101	27,0	4 191	26,4	4 110	24,9	4 175	24,1
Diğer Bakanlıklar - Other Ministries	1 661	11,6	1 805	11,8	1 829	11,5	1 990	12,0	2 328	13,4
İktisadi Devlet Teşekkülleri - Public economic enterprises	656	4,6	717	4,7	659	4,2	689	4,2	476	2,7
Sosyal Sigortalar Kurumu - Social Insurance Association	1 179	8,3	1 271	8,4	1 295	8,2	1 350	8,2	1 738	10,0
Belediye ve Özel İdareler - Municipality and Private Administration	501	3,5	534	3,5	594	3,7	616	3,7	595	3,4
Serbest çalışanlar - Free practising	4 403	30,8	4 903	32,3	5 275	33,3	5 644	34,2	8 053	46,3
Mesleği terkedendenler ve çalışmayanlar - Who gave up and don't practice	1 899	13,3	1 872	12,3	2 013	12,7	2 115	12,8	—	—

(* Mesleği terkedenden ve çalışmayanları da kapsar. (*) Included Who gave up and don't practice

Tablo : 2-3. Hekimlerin bölgelere göre dağılımı, 1972 yılında bir hekime düşen nüfus ve bir bölgede çalışan hekimlerin bütün hekimlere göre yüzde oranı, 1968 - 1972

Table : 2-3. Distribution of physicians as to regions, population per physician in 1972 and percentage of physicians in a region as to all physicians, 1968 - 1972

B ö l g e l e r Region	Bölge nüfusu (1972) Population of region (1972)	H e k i m l e r Physicians					Bir hekime düşen nüfus 1972 Population per Physician, 1972	Bütün hekimlere göre % si 1972 Percentage as to all Physicians	İ l l e r Provinces
		1968	1969	1970	1971	1972			
Toplam - Total	37 184 792	12 389	15 203	15 856	16 514	16 286	2 283	100,0	
I. Bölge - I. Region	4 196 404	4 685	6 087	6 285	6 456	6 228	674	38,2	Kırklareli, Edirne, İstanbul, Tekirdağ
II. Bölge - II. Region	2 072 373	360	362	388	402	461	4 495	2,8	Kocaeli, Zonguldak, Bolu, Sakarya
III. Bölge - III. Region	2 009 481	404	439	473	508	540	3 721	3,3	Bursa, Çanakkale, Balıkesir
IV. Bölge - IV. Region	3 812 383	1 337	1 812	1 931	2 002	2 077	1 836	12,8	Manisa, İzmir, Aydın, Denizli, Muğla
V. Bölge - V. Region	1 839 779	289	309	317	365	364	5 054	2,2	Bilecik, Eskişehir, Kütahya, Uşak, Afyon
VI. Bölge - VI. Region	1 139 492	181	198	207	210	271	4 205	1,7	İsparta, Burdur, Antalya
VII. Bölge - VII. Region	3 843 958	2 601	3 329	3 507	3 649	3 449	1 115	21,2	Kastamonu, Çankırı, Ankara, Kırşehir, Yozgat, Nevşehir
VIII. Bölge - VIII. Region	1 762 367	200	212	231	238	243	7 253	1,5	Konya, Niğde
IX. Bölge - IX. Region	2 586 422	259	284	297	323	321	8 057	2,0	Samsun, Sinop, Çorum, Amasya, Ordu
X. Bölge - X. Region	1 919 426	216	231	229	261	246	7 803	1,5	Tokat, Sivas, Kayseri
XI. Bölge - XI. Region	3 533 256	623	637	660	685	650	5 436	4,0	Maraş, Adana, İçel, Gaziantep, Hatay
XII. Bölge - XII. Region	1 990 681	215	253	254	254	268	7 428	1,6	Giresun, Trabzon, Rize, Artvin, Gümüşhane
XIII. Bölge - XIII. Region	1 582 753	224	229	223	230	219	7 273	1,3	Bingöl, Tunceli, Elâzığ, Malatya, Adıyaman
XIV. Bölge - X V. Region	2 008 130	256	305	319	352	361	5 563	2,2	Diyarbakır, Siirt, Mardin, Urfa
XV. Bölge - XV. Region	1 973 204	445	431	454	492	499	3 954	3,1	Kars, Ağrı, Erzurum, Erzincan
XVI. Bölge - XVI. Region	904 683	94	85	81	87	89	10 165	0,5	Muş, Bitlis, Van, Hakkâri

(*) Mesleği terkeden ve çalışmayan 1899 hekim 1968 yılı dağılımında gösterilmemiştir.

(*) 1899 physicians who gave up their duty and don't practice are excluded

Tablo : 2-4. Hekimlerin illere göre dağılımı ve bir hekime düşen
Table : 2-4. Distribution of physician as to province and population per

İller Provinces	1 9 6 8 (*)				1 9 6 9				Mütehasıs Specialist
	Mütehasıs Specialist	Pratisyen Practitioner	Toplam Total	Bir hekime dü- şen nüfus Population per physician	Mütehasıs Specialist	Pratisyen Practitioner	Toplam Total	Bir hekime dü- şen nüfus Population per physician	
Toplam - Total	7 920	4 469	12 389	2 707	9 620	5 583	15 203	2 261	10 241
Adana	180	79	259	3 819	181	73	254	4 028	191
Adıyaman	4	21	25	11 500	3	18	21	14 067	5
Afyon	25	20	45	11 704	22	23	45	11 913	11
Ağrı	13	28	41	6 488	11	28	39	7 010	12
Amasya	27	8	35	8 637	29	8	37	8 343	25
Ankara	1 491	987	2 478	747	1 954	1 253	3 207	604	2 098
Antalya	25	32	107	4 951	80	30	110	4 964	90
Artvin	6	17	23	9 474	7	28	35	6 309	8
Aydın	95	44	139	4 023	102	46	148	3 868	104
Balıkesir	110	40	150	4 862	111	45	156		117
Bilecik	8	6	14	10 114	2	7	14	10 186	7
Bingöl	3	12	15	10 927	3	13	16	10 575	3
Bitlis	1	18	19	8 921	2	16	18	9 761	2
Bolu	23	19	42	9 564	28	21	49	8 337	31
Burdur	13	12	25	8 136	13	13	26	7 958	12
Bursa	148	48	196	4 036	167	54	221	3 641	198
Çanakkale	20	38	58	7 444	25	37	62	5 806	16
Çankırı	9	12	21	12 081	7	15	22	11 582	6
Çorum	20	16	36	14 108	22	17	39	13 244	24
Denizli	40	24	64	7 850	49	26	75	6 580	48
Diyarbakır	82	50	132	3 948	143	43	186	2 898	156
Edirne	26	27	53	6 021	34	41	75	4 337	33
Elâzığ	43	34	27	4 535	53	33	86	4 181	52
Erzincan	30	30	60	4 463	33	35	68	3 990	32
Erzurum	106	153	259	2 548	118	124	242	2 779	154
Eskişehir	109	38	147	2 951	130	37	167	2 641	135
Gaziantep	55	39	94	5 898	58	38	96	5 953	61
Giresun	20	30	50	9 106	19	39	58	8 033	16
Gümüşhane	2	11	13	21 077	2	17	19	14 647	2
Hakkâri	—	10	10	9 424	1	7	8	12 288	1
Hatay	72	46	118	4 618	25	52	127	4 410	82
Isparta	33	16	49	5 722	40	22	62	4 611	42
İçel	88	29	117	4 711	95	29	124	4 572	100
İstanbul	3 249	1 268	4 517	565	3 903	1 980	5 883	451	4 095
İzmir	591	363	954	1 403	968	440	1 408	979	1 065
Kars	23	62	85	7 565	22	60	92	8 013	20
Kastamonu	31	14	45	9 913	27	14	41	10 922	32
Kayseri	80	28	108	5 226	81	28	109	5 306	74
Kırklareli	17	30	47	5 696	17	38	55	4 931	16
Kırşehir	9	5	14	14 800	10	5	15	14 080	10

nüfus, 1968 - 1972
physician in, 1968 - 1972

1 9 7 0			1 9 7 1				1 9 7 2			
Pratisyen Practitioner	Toplam Total	Bir hekime dü- sen nüfus Population per physician	Mütehasıs Specialist	Pratisyen Practitioner	Toplam Total	Bir hekime dü- sen nüfus Population per physician	Mütehasıs Specialist	Pratisyen Practitioner	Toplam Total	Bir hekime dü- sen nüfus Population per physician
5 615	15 856	2 222	10 282	5 792	16 514	2 192	11 139	5 151	16 290	2 281
65	256	4 137	199	65	264	4 151	199	74	273	4 154
16	21	14 457	7	14	21	14 861	5	14	19	16 868
21	32	17 053	23	23	46	12 076	20	28	48	11 729
26	38	7 397	16	29	45	6 360	18	28	46	6 457
9	34	7 271	26	12	38	8 468	29	13	42	7 826
1 277	3 375	599	2 208	1 301	3 509	602	2 250	1 071	3 321	666
29	119	4 741	90	35	125	4 658	85	30	115	5 223
21	29	7 717	8	21	29	7 824	6	23	29	7 931
43	147	3 987	111	44	155	3 872	113	45	158	3 888
48	165	4 517	119	54	175	4 355	134	59	193	3 946
8	15	9 573	7	7	14	10 357	11	9	20	7 280
11	14	12 471	2	7	9	20 022	2	9	11	16 918
11	13	14 000	5	14	19	9 926	5	15	20	9 770
21	52	7 988	32	21	53	7 972	38	21	59	7 281
12	24	8 746	8	12	20	10 640	12	14	26	8 335
57	255	3 210	207	59	266	3 129	214	62	281	3 014
37	53	6 843	30	39	69	5 299	32	34	66	5 577
14	20	12 795	7	15	22	11 682	6	14	20	12 905
20	44	11 936	23	18	41	13 027	22	15	37	14 628
24	72	6 972	50	25	75	6 807	53	31	84	6 183
44	200	2 789	172	64	236	2 444	178	70	248	2 406
34	67	4 948	34	35	69	4 896	45	40	85	4 051
29	81	4 572	58	35	93	4 101	53	33	86	4 566
37	69	3 983	41	34	75	3 712	42	32	74	3 812
120	274	2 500	164	130	294	2 374	170	130	300	2 369
45	180	2 491	148	52	200	2 280	141	44	185	2 504
36	97	6 073	66	41	107	5 677	69	40	109	5 743
30	46	10 365	23	18	41	11 898	27	25	52	9 602
15	17	16 629	4	13	17	16 894	4	9	13	22 430
7	8	12 838	1	10	11	9 755	1	9	10	11 200
56	141	4 083	83	60	143	4 138	114	54	168	3 620
22	64	4 555	44	21	65	4 572	95	35	130	2 331
27	127	4 590	102	32	134	4 472	41	23	64	9 633
1 994	6 089	453	4 184	2 064	6 248	460	4 352	1 647	5 999	498
462	1 527	930	1 095	483	1 578	927	1 170	439	1 609	937
53	73	9 200	23	55	78	8 800	27	52	79	8 881
15	47	9 564	33	14	47	9 602	24	15	39	11 613
30	104	5 676	84	33	117	5 150	79	29	108	5 694
35	51	5 388	18	32	50	5 568	18	33	51	5 533
7	17	11 665	12	6	18	12 194	11	7	18	12 422

Tablo : 2-4. Devamı

Table : 2-4. Continued

İller Provinces	1 9 6 8				1 9 6 9				Mütehassis Specialist
	Mütehassis Specialist	Pratisyen Practitioner	Toplam Total	Bir hekime dü- şen nüfus Population per physician	Mütehassis Specialist	Pratisyen Practitioner	Toplam Total	Bir hekime dü- şen nüfus Population per physician	
Kocaeli	77	31	108	3 316	86	40	126	2 911	97
Konya	113	59	172	7 012	128	55	183	6 770	141
Kütahya	37	19	56	2 446	40	17	57	7 439	44
Malatya	39	49	88	5 522	41	48	89	5 606	46
Manisa	84	43	127	6 320	86	41	127	6 487	91
Maraş	17	18	35	13 469	6	30	36	13 453	9
Mardin	5	39	44	9 636	4	39	43	10 100	5
Muğla	27	26	53	6 711	24	30	54	6 735	27
Muş	5	26	31	7 023	3	22	25	9 012	—
Nevşehir	7	10	17	12 688	8	10	18	12 250	10
Niğde	17	11	28	13 771	16	13	29	13 610	16
Ordu	22	13	35	16 837	22	19	41	14 807	26
Rize	26	21	47	6 385	29	23	52	5 912	33
Sakarya	57	29	86	4 984	45	32	77	5 688	57
Samsun	105	28	133	6 141	125	26	151	5 567	132
Siirt	10	20	30	9 663	14	18	32	9 369	14
Sinop	11	9	20	13 765	7	9	16	17 425	7
Sivas	45	27	74	9 789	54	31	85	8 608	59
Tekirdağ	39	29	68	4 329	41	33	74	4 013	45
Tokat	21	13	34	15 570	22	15	37	14 668	22
Trabzon	43	39	82	7 703	44	45	89	7 264	61
Tunceli	3	16	19	8 547	4	13	17	9 741	2
Urfa	15	35	50	9 590	10	34	44	11 150	10
Uşak	20	7	27	7 174	20	6	26	7 496	18
Van	7	27	34	8 718	9	25	34	9 065	17
Yozgat	9	17	26	12 677	9	17	26	18 000	8
Zonguldak	82	42	124	5 631	71	39	110	6 520	58

1 9 7 0			1 9 7 1				1 9 7 2			
Pratisyen Practitioner	Toplam Total	Bir hekime dü- şen nüfus Population per physician	Mütehassis Specialist	Pratisyen Practitioner	Toplam Total	Bir hekime dü- şen nüfus Population per physician	Mütehassis Specialist	Pratisyen Practitioner	Toplam Total	Bir hekime dü- şen nüfus Population per physician
44	141	2 665	105	45	150	2 567	113	46	159	2 481
60	201	6 328	142	66	208	6 278	137	76	213	6 300
21	65	6 640	48	28	76	5 782	46	35	81	5 516
47	93	5 509	49	45	94	5 593	44	45	89	6 069
39	130	6 505	96	40	136	6 381	103	54	157	5 673
30	39	12 756	12	25	37	13 832	17	19	36	14 586
37	42	10 586	6	31	37	12 300	8	27	35	13 320
28	55	6 762	28	30	58	6 557	36	33	69	5 636
17	17	13 712	2	14	16	15 075	4	10	14	17 821
13	23	9 800	9	12	21	10 971	10	13	23	10 239
14	30	13 463	19	11	30	13 777	17	13	30	14 100
17	43	14 547	31	18	49	13 153	35	15	50	13 278
19	52	6 058	40	18	58	5 566	38	18	56	5 905
36	93	4 814	62	37	99	4 622	71	34	105	4 455
28	160	5 407	138	37	175	5 087	136	37	173	5 297
20	34	9 118	15	19	34	9 426	10	24	34	9 750
9	16	17 644	9	11	20	14 295	8	11	19	15 236
29	88	8 398	70	32	102	7 314	60	33	93	8 106
33	78	3 842	53	36	89	3 398	55	35	90	3 390
15	37	15 035	27	15	42	13 576	28	17	45	12 991
49	110	6 013	70	39	109	6 207	76	42	118	5 860
12	14	12 057	3	10	13	13 238	4	10	14	12 536
33	43	11 674	13	32	45	11 416	13	31	44	11 945
7	25	7 840	18	11	29	6 803	20	10	30	6 620
26	43	7 453	19	22	41	8 129	24	21	45	7 700
17	25	19 060	13	19	32	15 163	13	16	29	17 034
44	102	7 221	58	42	100	7 563	92	46	138	5 628

(*) 1968 yılı hekim dağılımına 1899 çalışmayan ve mesleği terkeden hekim dahil edilmemiştir.

(*) 1899 physicians who gave up their duty and don't practice are excluded.

Tablo : 2-5. Sağlık ve Sosyal Yardım Bakanlığı'nda çalışan hekimlerin
Table : 2-5. Distribution as to provinces of the physicians working for

İller Provinces	1 9 6 8				1 9 6 9				
	Mütehassıs Specialist	Pratisyeni Practitioner	Toplam Total	Bir hekime dü- şen nüfus Population per physician	Mütehassıs Specialist	Pratisyeni Practitioner	Toplam Total	Bir hekime dü- şen nüfus Population per physician	Mütehassıs Specialist
Toplam - Total	2291	1698	3989	8408	2274	1827	4101	8382	2368
Adana	53	21	74	13368	54	24	78	13115	63
Adıyaman	3	17	20	14375	2	14	16	18462	4
Afyon	22	14	36	14631	19	17	36	14892	8
Ağrı	5	16	21	12667	2	12	14	19529	2
Amasya	16	3	19	15911	17	3	20	15435	14
Ankara	503	305	808	2292	514	362	876	2210	526
Antalya	34	12	46	11498	35	13	48	11390	37
Artvin	1	13	14	15564	1	16	17	12988	2
Aydın	39	19	58	9641	42	22	64	8943	39
Balıkesir	58	27	85	8580	55	30	85	8673	58
Bilecik	7	6	13	10892	6	7	13	10969	9
Bingöl	2	12	14	11707	2	13	15	11280	3
Bitlis	1	15	16	10594	2	13	15	11713	2
Bolu	18	14	32	12553	21	16	37	11040	22
Burdur	13	9	22	9245	13	10	23	8996	12
Bursa	64	20	84	9417	60	26	86	9356	65
Çanakkale	15	19	34	10509	17	16	33	10588	6
Çankırı	5	9	14	18121	3	9	12	21233	3
Çorum	17	10	27	18811	19	13	32	16141	21
Denizli	22	21	43	11281	26	22	48	10281	24
Diyarbakır	17	35	52	10023	9	28	37	14570	6
Edirne	21	13	34	9385	22	26	48	6777	21
Elâzığ	15	23	38	9189	14	21	35	10274	11
Erzincan	9	22	31	8639	11	24	35	7751	8
Erzurum	1	30	31	21290	3	30	33	20376	4
Eskişehir	24	13	37	11724	25	11	36	12250	24
Gaziantep	31	14	45	12320	31	14	45	12700	30
Giresun	11	26	37	12305	10	35	45	10353	7
Gümüşhane	2	9	11	24809	2	15	17	16371	2
Hakkâri	—	9	9	10467	1	6	7	14043	1
Hatay	33	9	42	12974	34	11	45	12447	37
Isparta	27	7	34	6839	28	12	40	7147	28
İçel	33	14	47	13780	38	12	50	11338	39
İstanbul	456	269	725	3519	468	299	767	3460	506
İzmir	163	113	276	4848	147	117	264	5220	187
Kars	14	34	48	13396	11	35	46	14285	8
Kastamonu	20	12	32	13941	15	12	27	16585	17
Kayseri	29	13	42	13490	29	13	42	13769	26
Kırklareli	10	11	21	12748	12	15	27	18478	11
Kırşehir	6	5	11	18836	7	5	12	17600	6

illere dağılımı ve bir hekime düşen nüfus, 1968 - 1972

the Ministry of Health and Social Welfare and population per physician, 1968 - 1972

1 9 7 0			1 9 6 9				1 9 7 1			
Pratisyen Practitioner	Toplam Total	Bir hekime dü- şen nüfus Population per physician	Mütehassıs Specialist	Pratisyen Practitioner	Toplam Total	Bir hekime dü- şen nüfus Population per physician	Mütehassıs Specialist	Pratisyen Practitioner	Toplam Total	Bir hekime dü- şen nüfus Population per physician
1823	4191	8407	2321	1789	4110	8809	2338	1209	3547	10472
21	84	12607	58	23	81		58	21	79	14354
12	16	18975	6	11	17	18359	5	10	15	21367
15	23	23726	20	13	33	16833	17	14	31	18239
13	15	18740	4	14	18	15894	5	13	18	10500
5	19	16589	14	8	20	16090	15	7	22	14941
368	894	12263	499	360	859	2461	479	125	604	3661
15	52	10850	33	18	51	11418	42	14	56	10726
12	14	15986	1	12	13	17454	2	11	13	17692
21	60	9768	41	21	62	9681	43	19	62	9908
31	89	8374	54	31	85	8865	56	28	84	9067
8	13	11046	4	7	11	13182	6	7	13	11200
11	14	12471	2	7	9	20022	2	8	10	18610
9	11	16545	4	11	15	12573	2	11	13	15031
17	39	10651	22	16	38	11118	25	15	40	10740
10	22	9541	8	10	18	11822	11	10	21	10319
26	91	8946	60	26	86	9679	62	21	83	10205
18	24	15113	17	19	36	10156	16	10	26	14158
9	12	21325	4	10	14	18357	4	9	13	19854
16	37	14195	20	14	34	15709	19	12	31	17519
21	45	11156	24	20	44	11602	24	22	46	31291
29	35	15934	4	18	22	26214	2	24	26	22950
22	43	7709	21	23	44	7677	25	25	50	6886
16	27	13765	15	22	37	10308	15	10	34	11550
23	31	8865	13	18	31	8981	12	16	28	10075
30	34	20144	3	30	33	21148	2	29	31	22929
15	39	11495	24	18	42	10855	24	15	39	11879
14	44	13389	30	17	47	12923	30	11	41	15268
27	34	14024	13	15	28	17421	16	20	36	13869
14	16	17669	4	12	16	17950	4	8	12	24300
6	7	14671	1	9	10	10730	1	8	9	12444
15	52	11071	34	14	48	12329	37	9	46	13222
13	41	7110	28	12	40	7430	36	15	51	5941
299	50	11658	35	16	51	11749	26	12	38	16224
121	805	3430	469	306	775	3706	463	82	545	5484
30	308	4610	180	116	296	4943	180	57	237	6359
13	38	17674	9	31	40	17160	13	29	42	16705
16	30	14983	16	12	28	16118	15	12	27	16774
13	42	14055	29	18	47	12819	26	13	39	15769
6	24	11450	11	12	23	12104	10	14	24	11758
11	12	17942	7	6	13	16885	6	6	12	18633

Tablo : 2-5. Devami
Table : 2-5. Continued

İller Provinces	1 9 6 8				1 9 6 9				
	Mütehassıs Specialist	Pratisyen Practitioner	Toplam Total	Bir hekime dü- şen nüfus Population per physician	Mütehassıs Specialist	Pratisyen Practitioner	Toplam Total	Bir hekime dü- şen nüfus	Bir hekime dü- şen nüfus Population per physician
Kocaeli	26	11	37	10408	27	10	37	9914	28
Konya	48	28	76	15868	54	25	79	15684	56
Kütahya	10	9	28	14893	19	8	27	15704	15
Malatya	20	27	47	10338	15	25	40	12473	14
Manisa	51	20	71	11306	51	19	70	11770	50
Maraş	10	10	20	23570	6	22	28	17296	7
Mardin	3	26	29	14621	2	25	27	16085	2
Muğla	21	14	35	10163	18	16	34	10697	19
Muş	5	22	27	8063	3	16	19	11858	—
Nevşehir	6	9	15	14380	7	9	16	13781	8
Niğde	14	8	22	17527	13	10	23	17161	13
Ordu	16	13	29	20321	16	14	30	20237	18
Rize	8	20	28	10718	8	21	29	7882	9
Sakarya	31	15	46	9317	24	16	40	10950	33
Samsun	40	12	52	15706	39	10	49	17155	40
Siirt	4	16	20	14495	4	14	18	16656	3
Sinop	10	9	19	11489	5	9	14	19914	4
Sivas	22	15	37	19578	21	17	38	19255	21
Tekirdağ	14	17	31	9497	15	15	30	9900	16
Tokat	17	4	21	29210	17	6	23	23596	18
Trabzon	16	31	47	13457	19	34	53	12198	33
Tunceli	3	15	18	9022	4	11	15	11040	2
Urfa	11	30	41	11695	6	29	35	14017	,
Uşak	14	6	20	9685	13	5	18	10829	13
Van	4	24	28	10586	2	19	21	14676	7
Yozgat	8	13	21	21886	8	12	20	23400	6
Zonguldak	30	11	41	17032	31	10	41	17493	31

1 9 7 0			1 9 7 1				1 9 7 2			
Pratisyen Practitioner	Toplam Total	Bir hekime dü- şen nüfus Population per physician	Mütehasıs Specialist	Pratisyen Practitioner	Toplam Total	Bir hekime dü- şen nüfus Population per physician	Mütehasıs Specialist	Pratisyen Practitioner	Toplam Total	Bir hekime dü- şen nüfus Population per physician
11	39	9636	24	11	35	11000	28	12	40	9863
25	81	15704	46	28	74	17646	47	30	77	17429
9	24	17983	12	14	29	15152	17			15407
25	39	13159	12	24	96	14603	12	24	36	15003
18	68	12435	53	19	72	12053	48	18	66	13 495
24	31	16048	9	19	28	18250	13	16	29	18107
26	28	15879	3	20	23	19787	5	20	25	18648
14	33	11270	19	16	35	10866	21	16	37	10511
13	13	17931	2	10	12	20100	4	7		26681
12	20	11270	6	11	17	13553	6	11	17	13853
11	24	16829	14	8	22	18786	13	8	21	20143
12	30	20850	21	13	34	18956	19	9	28	23711
17	26	12115	13	16	29	11131	15	15	30	11023
19	52	8610	29	17	46	9948	28	14	42	11128

Tablo : 2-6. Sağlık ve Sosyal Yardım Bakanlığı'nda çalışan mütehassis hekimlerin ihtisas dallarına göre dağılımı, 1968 - 1972

Table : 2-6 Distribution of specialist working for the Ministry of Health and Social Welfare as to branches of specialization, 1968 - 1972

İhtisas Dalları - Branches of Speciality	1968	1969	1970	1971	1972
T o p l a m - T o t a l	2 301	2 274	2 368	2 519	2 338
İç Hastalıkları - Internal Diseases	466	440	439	456	406
Kardioloji (Kalp ve damar) - Cardiology (Heart-Veins and arteries)	—	4	6	8	9
Gastro Anteroloji - Gastro enterology	3	5	6	7	4
Endokrinoloji - Endocrinology	2	—	—	—	—
Beslenme ve Metabolizma - Nutrition and Metabolism	—	—	—	—	—
Hematoloji - Hematology	1	6	6	6	7
Allerji - Allergy	—	—	—	—	—
Rumatoloji - Rheumatology	—	—	—	—	—
Göğüs Hastalıkları ve Tüberküloz - Chest Diseases and Tuberculosis	142	137	145	147	139
Çocuk Sağlığı ve Hastalıkları - Child Health and Diseases	289	295	309	329	327
Ruh ve Sinir Hastalıkları - Mental and Neurological Diseases	103	111	106	111	101
Deri ve Zührevi Hastalıklar - Dermatology and Venereal Diseases	33	31	34	34	33
Genel Şirurji - General Surgery	353	348	363	380	364
Kalb ve Damar Şirurjisi - Surgery of Heart, Veins and arteries	1	2	2	3	—
Nero iŞurji - Neuro-Surgery	6	8	9	9	12
Göğüs Şirurjisi - Chest Surgery	17	17	21	26	19
Ağız ve Çene Şirurjisi - Surgery of Mouth and Law	8	5	6	6	5
Plastik Şirurjisi - Plastic Surgery	6	—	—	—	—
Çocuk Şirurjisi - Ortopedi - Child Surgery - Orthopedia	—	—	—	—	—
Travmatoloji - Traumatology	26	—	—	—	—
Anesteziyoloji - Anaesthesiology	261	25	30	33	25
Kadın Hastalıkları ve Doğum - Gynaceology and Obstetvics	82	259	277	310	298
Kulak-Boğaz-Burun Hastalıkları - Ear-Larynx-Nose Diseases	72	81	85	97	90
Göz Hastalıkları - Eye Diseases	58	69	71	77	67
Üroloji - Urology	26	61	63	73	72
Fiziko Terapi (Fizik Tedavi) - Physico-therapy	—	—	—	—	—
Hidro Klimatoloji - Hydro-Climatology	2	29	33	33	33
Radyoterapi (Röntgen Tedavi) - Radiotherapy (x-ray treatment)	—	—	—	—	—
Röntgen teşhis - Radyodiagnostic	107	104	105	107	94
Ortopady - Ortohopadia	11	15	18	19	23
Dış ve Massillo-Fasiyal (Protez) - Teeth and Maxillo-Facial Prosthesis	—	—	—	—	—
Halk Sağlığı - Public Health	68	63	70	71	59
Koruyucu Hekimlik ve Hijyen - Preventive Medicine and Hygiene	—	—	—	—	—
Epidemiyoloji - Epidemiology	—	—	—	—	—
Bakteriyoloji ve Enfeksiyon Hastalıkları - Bacteriology and Infections Diseases	106	90	89	89	89
Bakteriyoloji - Bacteriology	—	7	7	10	5
Viroloji - Virology	4	—	—	—	—
İmmünoloji - Immunology	3	—	—	—	—
Mikoloji - Mycology	4	4	6	9	5
Prazitoloji - Parasitology	3	3	4	4	2
Biyokimya - Bio-Chemistry	24	28	29	35	29
Patalojik Anatomi - Pathological Anatomy	16	15	17	17	14
Farmakodinami - Pharmacodynamy	—	—	—	—	—
Farmakoloji - Pharmacology	4	4	4	4	3
Tıp Tarihi ve Deontoloji - Medical History and Deontology	1	—	—	—	—

Tablo : 2-7. Dış hekimlerinin kurumlara göre dağılımı ve kurumlarda çalışan hekimlerin toplam hekimlere göre yüzde oranı, 1968 - 1972

Table : 2-7. Distribution and percentage of Dentists according to institutions, 1968 - 1972

Kurumlar Institutions	1968		1969		1970		1971		1972	
	Dış hekimî sayısı Number of dentist	%	Dış hekimî sayısı Number of dentist	%	Dış hekimî sayısı Number of dentist	%	Dış hekimî sayısı Number of dentist	%	Dış hekimî sayısı Number of dentist	%
Toplam - Total	2 381	100,0	3 025	100,0	3 245	100,0	3 517	100,0	3 789	100,0
Sağlık ve Sosyal Yardım Bakanlığı - Ministry of Health and Social Welfare	121	5,1	138	4,6	175	5,4	190	5,4	225	5,9
Diğer Bakanlıklar - Other Ministries	130	5,5	130	4,3	127	3,9	143	4,1	186	4,9
İktisadî Devlet Teşekkülleri - Public economic enterprises	57	2,4	57	1,9	35	1,1	39	1,1	64	1,7
Sosyal Sigortalar Kurumu - Social Insurance Association	63	2,6	62	2,0	54	1,7	62	1,8	90	2,4
Belediye ve Özel İdareler - Municipality and Province Administration	12	0,5	14	0,5	15	0,5	16	0,5	16	0,4
Serbest Çalışanlar - Free Practising	1 998	83,9	2 624	86,7	2 839	87,4	3 067	87,1	3 208	84,7

Tablo : 2-8. Eczacıların kurumlara göre dağılımı ve kurumlarda çalışan eczacıların toplam eczacılara yüzde oranı, 1968 - 1972

Table : 2-8. Distribution and percentage of pharmacists according to institutions, 1968 - 1972

Kurumlar Institutions	1968		1969		1970		1971		1972	
	Eczacı sayısı Number of Pharmacist	%	Eczacı sayısı Number of Pharmacist	%	Eczacı sayısı Number of Pharmacist	%	Eczacı sayısı Number of Pharmacist	%	Eczacı sayısı Number of Pharmacist	%
Toplam - Total	2 307	100,0	2 546	100,0	3 011	100,0	3 477	100,0	3 981	100,0
Sağlık ve Sosyal Yardım Bakanlığı - Ministry of Health and Social Welfare	73	3,2	80	3,1	84	2,8	93	2,7	114	2,9
Diğer Bakanlıklar - Other Ministries	121	5,2	121	4,8	121	4,0	134	3,9	147	3,7
İktisadî Devlet Teşekkülleri - Public economic enterprises	40	1,7	40	1,6	37	1,2	42	1,2	45	1,1
Sosyal Sigortalar Kurumu - Social Insurance Association	72	3,1	78	3,1	81	2,7	97	2,8	167	4,2
Belediye ve Özel İdareler - Municipality and Province Administration	18	0,8	13	0,5	16	0,5	18	0,5	20	0,5
Serbest Çalışanlar - Free Practising	1 983	86,0	2 214	86,9	2 672	88,8	3 093	88,9	3 488	87,6

Tablo : 2-9. Diş hekimi ve eczacıların illere göre dağılımı, 1968 - 1972

Table : 2-9. Distribution of dentists and pharmacists according to provinces 1968 - 1972

İller Provinces	Diş Hekimi Dentists					Eczacı Pharmacists				
	1968	1969	1970	1971	1972	1968	1969	1970	1971	1972
Toplam - Total	2 381	3 025	3 245	3 517	3 789	2 307	2 546	3 011	3 477	3 981
Adana	45	50	55	56	58	66	67	75	91	103
Adıyaman	2	1	1	1	1	3	4	5	5	9
Afyon	10	10	13	14	15	20	20	26	31	35
Ağrı	5	4	4	4	5	3	4	5	7	8
Amasya	10	13	15	15	16	12	11	13	16	20
Ankara	347	449	483	537	604	366	329	403	453	496
Antalya	15	18	19	19	21	23	28	34	40	55
Artvin	5	5	5	6	6	4	7	10	12	13
Aydın	16	23	24	24	27	35	33	40	44	51
Balıkesir	40	49	52	56	61	42	45	52	65	76
Bilecik	3	3	4	5	5	4	4	5	7	8
Bingöl	2	2	2	2	1	2	2	3	4	4
Bitlis	2	1	2	2	2	4	4	4	5	5
Bolu	13	16	18	24	26	11	10	14	20	23
Burdur	3	6	7	7	7	8	8	11	13	15
Bursa	48	55	60	71	83	57	61	67	76	85
Çanakkale	13	17	19	24	24	15	16	20	25	28
Çankırı	4	6	7	7	7	4	3	4	4	7
Çorum	6	11	11	12	13	11	13	14	16	22
Denizli	10	13	14	15	16	14	19	22	24	32
Diyarbakır	15	25	32	34	35	16	20	25	30	35
Edirne	14	16	17	21	23	12	12	14	19	27
Elâzığ	13	14	18	18	18	16	19	20	25	28
Erzincan	6	12	13	15	16	7	9	9	7	10
Erzurum	16	28	28	29	30	19	20	22	24	28
Eskişehir	24	30	32	31	31	34	33	39	46	58
Gaziantep	16	25	25	26	27	40	40	47	55	61
Giresun	9	10	10	10	13	14	16	20	26	31
Gümüşhane	3	3	4	4	4	5	5	8	8	8
Hakkâri	1	2	2	2	2	1	1	—	1	1
Hatay	12	25	27	27	28	31	33	37	52	63
Isparta	7	13	13	14	16	14	14	19	24	27
İçel	31	37	43	43	44	35	39	46	55	65
İstanbul	1 108	1 342	1 405	1 534	1 638	696	931	1 058	1 176	1 279
İzmir	140	212	255	273	281	187	188	221	252	282
Kars	8	10	9	10	10	12	11	14	20	22
Kastamonu	8	10	13	16	14	11	14	14	17	19
Kayseri	17	15	17	17	18	22	23	34	41	48
Kırklareli	16	17	16	16	18	12	14	19	22	26
Kırşehir	3	4	4	7	7	5	6	7	9	9
Kocaeli	36	44	42	44	45	32	37	44	50	57
Konya	29	39	42	43	47	49	52	68	84	99

Tablo : 2-9. Devami

Table : 2-9. Continued

İller Provinces	Diş Hekimi Dentists					Eczacı Pharmacists				
	1968	1969	1970	1971	1972	1968	1969	1970	1971	1972
Kütahya	12	14	14	17	21	15	15	21	20	26
Malatya	13	20	21	22	22	13	17	21	23	26
Manisa	27	35	37	40	52	40	35	43	53	60
Maraş	6	7	9	9	10	10	10	12	16	30
Mardin	6	7	7	7	7	5	8	11	15	17
Muğla	9	13	14	14	16	14	16	19	23	31
Muş	3	5	3	3	5	1	3	3	4	7
Nevşehir	3	4	4	4	4	3	4	5	9	12
Niğde	5	6	8	8	9	13	7	19	11	13
Ordu	11	16	19	19	21	17	18	17	22	27
Rize	7	11	12	12	13	9	9	11	18	22
Sakarya	24	25	27	28	35	27	16	26	33	96
Şamsun	18	32	35	35	36	29	28	36	39	52
Siirt	2	2	2	2	4	6	7	9	10	16
Sinop	4	3	4	4	4	7	9	10	11	11
Sivas	9	15	17	17	17	14	16	17	23	28
Tekirdağ	9	22	23	27	25	9	13	17	22	29
Tokat	9	11	12	15	16	13	12	13	13	16
Trabzon	15	18	21	20	22	22	23	33	36	44
Tunceli	1	2	1	1	2	2	1	1	1	2
Urfa	7	6	8	8	9	10	10	13	17	24
Uşak	6	5	6	7	8	8	9	10	10	13
Van	4	7	7	7	7	6	5	6	7	13
Yozgat	4	5	6	7	8	8	9	11	12	14
Zonguldak	36	47	46	49	55	32	23	25	27	34

Tablo : 2-10. Yardımcı sağlık personeli sayısı, 10.000 nüfusa isabet eden nüfus, 1968 - 1972

Table : 2-10. Number of Auxiliary Health Personnel, Per 10.000 population and population per Auxiliary Health Personnel, 1968 - 1972

Yardımcı Sağlık Personeli Auxiliary Health Personnel		1968	1969	1970	1971	1972
Hemşireler Nurses	T o p l a m - T o t a l	7 426	8 110	8 796	9 436	11 358
	Hemşire Sayısı - Number of Nurses	3 927	4 301	4 688	5 169	6 418
	Yardımcı hemşire sayısı - Number of Auxiliary nurses	3 495	3 809	4 108	4 267	4 940
	Bir hemşire ve yardımcı hemşireye düşen nüfus - Population per nurses and auxiliary nurses	4 516	4 239	4 005	3 837	3 270
	10.000 nüfusa isabet eden hemşire ve yardımcı hemşire - Nurse and auxiliary nurse per 10.000 population	2,2	2,4	2,5	2,6	3,0
Ebeler Midwives	Ebe sayısı - Number of Midwives	6 676	10 251	11 321	12 176	13 056
	Bir ebeye düşen nüfus - Population per Midwife	5 024	3 353	3 112	2 974	2 845
	10.000 nüfusa isabet eden ebe - Midwives per 10.000 population	2,0	3,0	3,2	3,4	3,5
Sağlık Teknisyenleri Sanitarians	Sağlık Teknisyeni sayısı - Number of sanitarians	6 494	9 461	9 954	10 285	10 426
	Bir sağlık teknisyenine isabet eden nüfus - Population per sanitarian	5 165	3 633	3 539	3 520	3 562
	10.000 nüfusa isabet eden sağlık teknisyeni - Sanitarians per 10.000 population (****)	1,9	2,8	2,8	2,8	2,8

Tablo : 2-11. Sağlık teknisyenlerinin kurumlara göre dağılımı ve yüzde oranı, 1968 - 1972

Table : 2-11. Distribution and percentage of sanitarians according to institutions, 1968 - 1972

Kurumlar Institutions	1968		1969		1970		1971		1972	
	Sağlık Teknisyeni sayısı Number of Sanitarians	%	Sağlık Teknisyeni sayısı Number of Sanitarians	%	Sağlık Teknisyeni sayısı Number of Sanitarians	%	Sağlık Teknisyeni sayısı Number of Sanitarians	%	Sağlık Teknisyeni sayısı Number of Sanitarians	%
Toplam - Total	6 494	100.0	9 461	100.0	9 954	100.0	10 285	100.0	10 436	100.0
Sağlık ve Sosyal Yardım Bakanlığı - Ministry of Health and Social Welfare	4 863	74.9	4 964	52.5	4 951	49.7	5 567	54.1	5 529	52.9
Sosyal Sigortalar Kurumu - Social Insurance Association	136	2.1	156	1.6	163	1.6	174	1.7	294	2.8
Diğer Bakanlıklar - Other Ministries	534	8.2	2 347	24.8	2 347	23.6	2 091	20.3	2 210	21.2
İktisadi Devlet Teşekkülleri - Public economic enterprises	196	3.0	237	2.5	271	2.7	237	2.3	132	1.4
Belediye ve Özel İdareler - Municipality and Private Administration	292	4.5	302	3.2	295	3.0	268	2.6	262	2.5
Serbest Çalışanlar - Free Practising (*)	473	7.3	1 455	15.4	1 927	19.4	1 948	19.0	2 009	19.2

(*) Çalışmayanlar; serbest çalışanlar içinde gösterilmiştir.

(*) Those who dont work are included within those who free - practice.

Tablo : 2-12. Sağlık teknisyenlerinin illere göre dağılımı ile 1972 yılında bir sağlık teknisyene düşen nüfus, 1968 - 1972

Table : 2-12. Distribution of Sanitarians according to provinces and population per sanitarian in 1972, 1968 - 1972

İller Provinces	Sağlık Teknisyenleri Sanitarians					1972 yılında bir sağlık teknisyenine düşen nüfus Population per sanitarian in 1972
	1968	1969	1970	1971	1972	
Toplam - Total	6 494	9 461	9 954	10 285	10 426	3 22 964
Adana	110	147	146	189	169	6 416
Adıyaman	53	53	55	54	58	5 462
Afyon	79	92	103	93	112	4 986
Ağrı	66	84	80	87	78	3 930
Amasya	42	58	59	67	64	4 913
Ankara	1 109	1 426	1 584	1 622	1 709	1 285
Antalya	67	84	97	111	116	5 271
Artvin	36	53	60	56	58	3 991
Aydın	86	98	108	126	132	4 387
Balıkesir	131	164	179	175	186	4 108
Bilecik	28	32	28	27	29	4 793
Bingöl	42	38	32	36	33	5 705
Bitlis	30	60	58	48	47	4 200
Bolu	59	60	59	63	68	6 046
Burdur	49	44	52	55	56	3 853
Bursa	117	207	236	248	259	3 402
Çanakkale	74	116	111	112	125	2 915
Çankırı	54	68	67	60	72	3 685
Çorum	68	70	69	79	80	6 623
Denizli	74	84	90	97	116	4 554
Diyarbakır	100	168	157	141	136	4 571
Edirne	53	93	85	88	81	3 991
Elâzığ	73	108	110	100	100	3 971
Erzincan	70	135	136	119	118	2 392
Erzurum	147	265	267	247	233	3 027
Eskişehir	84	156	169	162	164	2 891
Gaziantep	74	94	88	100	98	6 554
Giresun	90	94	81	82	102	4 509
Gümüşhane	53	57	56	58	54	5 354
Hakkâri	27	30	30	31	25	4 205
Hatay	63	134	127	141	139	4 480
Isparta	82	76	73	76	99	3 155
İçel	65	87	110	110	108	5 745
İstanbul	691	1 492	1 638	1 677	1 615	2 050
İzmir	345	640	712	717	713	2 102
Kars	133	173	147	151	143	4 749
Kastamonu	54	58	62	71	66	6 792
Kayseri	77	96	131	125	117	5 309
Kırklareli	38	84	86	79	75	3 422
Kırşehir	32	38	29	44	38	5 826

Tablo : 2-12. Devamı

Table : 2-12. Continued

İller Provinces	Sağlık Teknisyenleri Sanitarians					1972 yılında bir sağlık teknisyenine düşen nüfus Population per sanitarian in 1972
	1968	1969	1970	1971	1972	
Kocaeli	84	88	103	112	152	2 701
Konya	170	179	222	260	297	4 472
Kütahya	82	61	79	91	129	3 530
Malatya	85	89	99	101	126	4 224
Manisa	143	134	146	153	185	4 464
Maraş	33	49	52	57	121	4 657
Mardin	27	29	37	31	173	2 736
Muğla	51	53	53	58	104	3 661
Muş	15	26	27	24	52	4 798
Nevşehir	24	31	26	37	54	4 435
Niğde	44	40	44	48	59	7 207
Ordu	46	42	42	57	88	7 184
Rize	44	49	57	58	51	6 437
Sakarya	77	73	94	100	109	4 336
Samsun	108	138	148	173	179	4 717
Siirt	33	24	24	29		9 500
Sinop	29	19	24	33	95	7 587
Sivas	83	73	95	110	118	6 283
Tekirdağ	55	52	53	66	70	4 404
Tokat	43	36	45	62	65	8 568
Trabzon	145	163	162	178	117	5 828
Tunceli	17	13	18	19	37	4 280
Urfa	41	45	47	44	92	6 208
Uşak	43	33	34	37	39	5 455
Van	41	50	54	40	76	4 585
Yozgat	38	46	42	50	58	8 167
Zonguldak	86	84	95	112	112	6 947

Tablo : 2-13. Hemşirelerin çalıştıkları kurumlara göre dağılımı ve yüzde oranı, 1968 - 1972

Table : 2-13. Distribution and percentage of nurses according to Institutions, 1968 - 1972

Kurumlar Institutions	1968		1969		1970		1971		1972	
	Hemşire sayısı Number of Nurse	%	Hemşire sayısı Number of Nurse	%	Hemşire sayısı Number of Nurse	%	Hemşire sayısı Number of Nurse	%	Hemşire sayısı Number of Nurse	%
Toplam - Total	7 426	100,0	8 110	100,0	8 796	100,0	9 436	100,0	11 358	100,0
Sağlık ve Sosyal Yardım Bakanlığı - Ministry of Health and Social Welfare	5 257	70,8	4 462	55,0	4 996	56,8	5 868	62,2	7 009	61,7
Sosyal Sigortalar Kurumu - Social Insurance Association	611	8,3	660	8,2	675	7,7	675	7,1	1 338	11,8
Diğer Bakanlıklar - Other Ministries	722	9,7	778	9,6	766	8,7	761	8,1	937	8,2
İktisadi Devlet Teşekkülleri - Public economic enterprises	230	3,1	259	3,2	264	3,0	256	2,7	171	1,5
Belediye ve Özel İdareler - Municipality and Private Administration	182	2,4	148	1,8	174	2,0	156	1,7	160	1,4
Serbest Çalışanlar - Free Practising	424	5,7	1 803	22,2	1 921	21,8	1 720	18,2	1 743	15,4

Tablo : 2-14. Hemşirelerin illere göre dağılımı ve 1972 yılında bir hemşireye düşen nüfus, 1968 - 1972

Table : 2-14. Distribution of Nurses according to provinces and population per nurse in 1972, 1968 - 1972

İller Provinces	Hemşireler (*) Nurses (*)					1972 yılında bir hemşireye düşen nüfus Population per nurse in 1972
	1968	1969	1970	1971	1972	
Toplam - Total	7 426	8 110	8 796	9 436	11 358	
Adana	131	134	152	158	210	5 163
Adıyaman	20	19	23	22	32	9 900
Afyon	43	45	49	78	92	6 070
Ağrı	34	27	27	31	33	9 289
Amasya	44	32	44	52	65	4 838
Ankara	1 355	1 620	1 627	1 657	1 940	1 132
Antalya	79	94	91	87	135	4 529
Artvin	31	29	41	37	46	5 032
Aydın	115	119	116	138	176	3 290
Balıkesir	170	173	186	190	235	3 252
Bilecik	28	12	18	22	21	6 619
Bingöl	19	19	24	25	25	7 530
Bitlis	19	20	17	20	22	8 973
Bolu	51	46	54	59	80	5 139
Burdur	53	44	43	45	57	3 786
Bursa	162	180	198	246	263	3 350
Çanakkale	45	47	49	59	74	4 924
Çankırı	31	19	30	41	35	7 580
Çorum	60	41	59	71	94	5 637
Denizli	93	91	104	117	151	3 499
Diyarbakır	123	155	185	214	233	2 668
Edirne	36	50	56	51	68	4 722
Elazığ	81	87	98	99	114	3 484
Erzincan	52	55	63	72	87	3 245
Erzurum	149	186	202	224	261	2 702
Eskişehir	161	184	184	204	222	2 136
Gaziantep	98	90	123	132	140	4 588
Giresun	57	70	66	62	84	1 548
Gümüşhane	27	26	26	35	41	7 052
Hakkari	11	10	12	6	11	9 939
Hatay	46	64	83	101	119	5 661
Isparta	146	121	176	185	188	1 661
İçel	86	98	99	119	131	4 736
İstanbul	1 359	1 652	1 725	1 748	2 027	1 633
İzmir	453	475	505	534	911	1 645
Kars	56	67	79	86	117	5 805
Kastamonu	52	52	68	68	65	6 896
Kayseri	106	97	117	131	145	4 284
Kırıkkale	29	21	30	41	61	3 948
Kırşehir	28	20	25	29	37	5 983

Tablo : 2-14. Devamı
Table : 2-14. Continued

İller Provinces	Hemşireler (*) Nurses (*)					1972 yılında bir hemşireye dü- şen nüfus Population per nurse in 1972
	1968	1969	1970	1971	1972	
Kocaeli	56	130	141	150	113	3 634
Konya	137	226	244	293	290	4 611
Kütahya	79	119	128	125	94	4 845
Malatya	96	132	133	130	119	4 473
Manisa	88	129	142	158	173	4 774
Maraş	77	122	114	110	73	7 720
Mardin	69	94	77	80	43	11 008
Muğla	84	80	88	93	82	4 643
Muş	40	56	50	51	30	8 317
Nevşehir	35	43	49	53	45	5 322
Niğde	34	44	44	65	47	9 047
Ordu	49	57	55	74	69	9 163
Rize	55	59	61	62	60	5 471
Sakarya	71	103	116	106	131	3 608
Samsun	69	90	129	181	182	4 639
Siirt	44	72	71	36	47	7 277
Sinop	36	34	37	40	42	6 322
Sivas	86	104	120	120	127	5 837
Tekirdağ	48	68	58	66	80	3 853
Tokat	47	46	58	64	67	8 313
Trabzon	121	128	108	105	227	3 004
Tunceli	38	37	30	37	21	7 541
Urfa	77	96	89	90	59	9 681
Uşak	32	33	29	36	52	4 091
Van	67	96	79	79	49	7 111
Yozgat	50	45	37	53	60	7 895
Zonguldak	84	102	100	104	128	6 078

(*) Yardımcı hemşireler dahildir.

(*) Nurse-aids are included

Tablo : 2-15. Ebelerin kurumlara göre dağılımı ve yüzde oranı 1968 - 1972

Table : 2-15. Distribution and Percentage of Midwives according to Institutions, 1968 - 1972

Kurumlar Institutions	1968		1969		1970		1971		1972	
	Ebe Sayısı Number of Midwives	%	Ebe Sayısı Number of Midwives	%	Ebe Sayısı Number of Midwives	%	Ebe Sayısı Number of Midwives	%	Ebe Sayısı Number of Midwives	%
T o p l a m - T o t a l	6 676	100,0	10 251	100,0	11 321	100,0	12 176	100,0	13 056	100,0
Sağlık ve Sosyal Yardım Bakanlığı - Ministry of Health and Social Welfare	5 359	80,3	7 104	69,3	7 879	69,6	8 722	71,6	9 543	73,0
Diğer Bakanlıklar - Other Ministries	41	0,6	45	0,4	37	0,3	41	0,3	58	0,5
İktisadi Devlet Teşekkülleri - Public economic enterprises	80	1,2	96	0,9	85	0,8	79	0,6	59	0,5
Belediye ve Özel İdareler - Municipality and Private Administration	432	6,5	494	4,8	509	4,5	488	4,0	450	3,5
Serbest Çalışanlar - Free Practising	641	9,6	2 379	23,2	2 692	23,8	2 719	22,4	2 726	20,8
Sosyal Sigortalar Kurumu - Social Insurance Association	123	1,8	133	1,4	119	1,0	127	1,1	220	1,7

Tablo : 2-16. Ebelerin illere göre dağılımı ve 1972 yılında bir ebeye düşen nüfus, 1968 - 1972

Table : 2-16. Distribution of midwives according to provinces and population per midwife in 1972, 1968 - 1972

İller Provinces	E b e l e r - M i d w i v e s					1972 yılında bir hemşireye dü- şen nüfus Population per nurse in 1972
	1 9 6 8	1 9 6 9	1 9 7 0	1 9 7 1	1 9 7 2	
T o p l a m - T o t a l	6 676	10 251	11 321	12 176	13 056	2 845
Adana	135	200	225	253	268	4 046
Adıyaman	92	100	100	108	110	2 880
Afyon	63	137	142	144	167	3 344
Ağrı	66	64	86	99	120	2 555
Amasya	70	69	82	95	108	2 912
Ankara	449	945	1 057	1 080	1 169	1 878
Antalya	96	137	153	161	174	3 514
Artvin	66	96	111	112	128	1 808
Aydın	155	199	221	228	222	2 608
Balıkestr	201	277	295	322	345	2 215
Bilecik	29	40	52	56	53	2 623
Bingöl	48	58	60	65	66	2 852
Bitlis	37	41	36	46	66	4 292
Bolu	70	95	117	128	134	3 068
Burdur	55	88	93	92	96	2 248
Bursa	135	205	232	228	256	3 442
Çanakkale	93	130	156	162	173	2 106
Çankırı	35	58	71	77	80	3 316
Çorum	64	91	96	101	120	4 415
Denizli	98	139	164	169	173	3 054
Diyarbakır	117	188	210	217	214	2 905
Edirne	81	117	120	129	134	2 396
Elazığ	84	135	130	149	153	2 596
Erzincan	103	126	133	130	129	2 188
Erzurum	159	250	292	330	319	2 211
Eskişehir	117	187	214	226	224	2 117
Gaziantep	50	105	115	132	144	4 460
Giresun	115	171	172	182	194	2 371
Gümüşhane	73	94	109	118	109	2 652
Hakkari	15	22	26	23	20	5 467
Hatay	65	125	137	160	194	3 210
Isparta	64	90	96	110	112	2 789
İçel	68	138	159	176	189	3 283
İstanbul	479	919	1 032	1 049	1 146	2 889
İzmir	366	606	671	715	764	1 961
Kars	166	199	247	290	315	2 156
Kastamonu	50	82	92	98	122	3 674
Kayseri	81	120	121	113	123	5 050
Kırıkkaleli	73	110	113	117	121	2 121
Kırşehir	22	36	48	50	51	4 341

Tablo : 2-16. Devamı

Table : 2-16. Continued

İller Provinces	E b e l e r - M i d w i v e s					1972 yılında bir ebeye düşen nüfus Population per midwife in 1972
	1968	1969	1970	1971	1972	
Kocaeli	76	109	129	149	156	2 632
Konya	130	223	263	286	312	4 286
Kütahya	55	85	97	98	112	4 066
Malatya	141	195	191	207	218	2 442
Manisa	172	254	280	295	302	2 735
Maraş	67	195	193	238	257	2 193
Mardin	89	114	121	140	139	3 405
Muğla	114	147	162	172	190	2 004
Muş	59	73	73	86	88	2 835
Nevşehir	25	37	53	99	103	2 325
Niğde	52	71	83	82	91	4 672
Ordu	102	128	146	155	168	3 763
Rize	69	96	103	123	127	2 585
Sakarya	69	114	115	118	147	3 215
Samsun	122	185	180	192	216	3 909
Siirt	64	68	73	90	88	3 886
Sinop	36	48	60	58	80	3 319
Sivas	89	111	133	155	169	4 387
Tekirdağ	76	126	139	143	138	2 234
Tokat	83	104	126	133	161	3 459
Trabzon	138	207	219	268	290	2 351
Tunceli	55	77	74	80	84	1 885
Urfa	145	144	147	170	182	3 138
Uşak	34	52	55	56	63	3 377
Van	70	91	89	99	113	3 083
Yozgat	67	89	98	109	118	4.014
Zonguldak	72	119	133	135	159	4 893

3 — SAĞLIK VE YARDIMCI SAĞLIK PERSONELİ YETİŞTİREN FAKÜLTE VE OKULLAR

3 — FACULTIES AND SCHOOLS OF HEALTH AND AUXILIARY HEALTH PERSONNEL

a) Üniversitelere bağlı Fakülte ve Yüksek Okullar

a) Faculties and Higher Schools Run by Universities

b) Özel Yüksek Okullar

b) Private Higher Schools

c) Sağlık ve Sosyal Yardım Bakanlığına Bağlı Okullar

c) Schools Run by the Ministry of Health and Social Welfare

c-1. Yüksek Okullar

c-1. Higher Schools

c-2. Orta Dereceli Deslek Okulları

c-2. High Professional Schools

Tablo : 3-1. Tıp fakülteleri öğrenci ve mezun sayısı, 1968 - 1972

Table : 3-1. Students in and graduates from faculties of medicine, 1968 - 1972

Tıp Fakülteleri Faculties of Medicine	Ders Yılı School Year	Öğrenci Sayısı Number of Students			Mezun Sayısı Number of Graduates		
		E	K	Toplam	E	K	Toplam
		M	F	Total	M	F	Total
T o p l a m - T o t a l	1967 - 1968	5 544	1 383	6 927	524	177	701
	1968 - 1969	6 013	1 379	7 392	747	165	912
	1969 - 1970	6 282	1 271	7 553	726	182	908
	1970 - 1971	6 500	1 485	7 985	791	220	1 011
	1971 - 1972	6 915	1 358	8 273	783	218	1 001
Ankara Üniversitesi Tıp Fakültesi - Ankara University's Faculty of Medicine	1967 - 1968	945	339	1 284	114	48	162
	1968 - 1969	1 018	319	1 337	118	36	154
	1969 - 1970	1 024	313	1 337	240	79	319
	1970 - 1971	1 036	320	1 356	180	57	237
	1971 - 1972	1 017	309	1 326	178	59	237
Ankara Hacettepe Üniversitesi Tıp Fakültesi - Ankara Hacettepe University's Faculty of Medicine	1967 - 1968	431	138	569	—	—	—
	1968 - 1969	522	173	695	46	13	59
	1969 - 1970	608	203	811	32	9	41
	1970 - 1971	783	222	1 005	45	18	63
	1971 - 1972	792	209	1 001	36	25	61
İstanbul Üniversitesi Tıp Fakültesi - İstanbul University's Faculty of Medicine	1967 - 1968	2 500	505	3 005	287	77	364
	1968 - 1969	2 589	466	3 055	400	59	459
	1969 - 1970	2 517	333	2 850	300	43	343
	1970 - 1971	2 175	497	2 672	315	55	370
	1971 - 1972	2 027	330	2 357	320	71	391
Ege Üniversitesi Tıp Fakültesi - Ege University's Faculty of Medicine	1967 - 1968	609	214	823	50	31	81
	1968 - 1969	730	217	947	72	27	99
	1969 - 1970	824	218	1 042	51	26	77
	1970 - 1971	896	241	1 137	48	23	71
	1971 - 1972	1 146	250	1 396	97	33	130
Erzurum Atatürk Üniversitesi Tıp Fakültesi - Erzurum Atatürk University's Faculty of Medicine	1967 - 1968	220	28	248	—	—	—
	1968 - 1969	209	25	234	—	—	—
	1969 - 1970	239	32	271	18	4	22
	1970 - 1971	325	37	362	51	13	64
	1971 - 1972	411	53	464	60	13	73
Ankara Üniversitesi Diyarbakır Tıp Fakültesi - Ankara University's Diyarbakır Faculty of Medicine	1967 - 1968	82	13	95	—	—	—
	1968 - 1969	123	14	137	—	—	—
	1969 - 1970	166	16	182	—	—	—
	1970 - 1971	208	23	231	—	—	—
	1971 - 1972	255	21	276	—	—	—
Kayseri Gevher Nesibe Tıp Fakültesi - Kayseri Gevher Nesibe Faculty of Medicine	1967 - 1968	—	—	—	—	—	—
	1968 - 1969	—	—	—	—	—	—
	1969 - 1970	29	6	35	—	—	—
	1970 - 1971	81	17	98	—	—	—
	1971 - 1972	84	20	104	—	—	—

Tablo : 3-1. Devam

Table : 3-1. Continued

Tıp Fakülteleri Faculties of Medicine	Ders Yılı School Year	Öğrenci Sayısı Number of Students			Mezun Sayısı Number of Graduates		
		E	K	Toplam	E	K	Toplam
		M	F	Total	M	F	Total
İstanbul Üniversitesi Cerrahpaşa Tıp Fakültesi - İstanbul University's Cerrahpaşa Faculty of Medicine	1967 - 1968	757	146	903	73	21	94
	1968 - 1969	822	165	987	111	30	141
	1969 - 1970	875	150	1 025	85	21	106
	1970 - 1971	996	128	1 124	82	22	104
	1971 - 1972	1 088	160	1 248	92	17	109
İstanbul Üniversitesi, Bursa Tıp Fakültesi - İstanbul University Bursa Faculty of Medicine	1971 - 1972	95	6	101	—	—	—

Tablo : 3-2. Eczacılık fakülte ve yüksek okulları, öğrenci ve mezun sayısı, 1968 - 1972 (*)

Table : 3-2. Number of Students in and Graduates from Faculties of Pharmacy and High Schools, 1968 - 1972

Eczacılık Fakültesi Faculties of Pharmacy	Ders Yılı School Year	Öğrenci Sayısı Number of Students			Mezun Sayısı Number of Graduates		
		E M	K F	Toplam Total	E M	K F	Toplam Total
T o p l a m - T o t a l	1967 - 1968	1 625	1 486	3 111	148	160	308
	1968 - 1969	2 998	2 917	5 915	195	161	356
	1969 - 1970	2 466	3 786	7 252	228	198	426
	1970 - 1971	4 608	4 843	9 451	261	301	562
	1971 - 1972	3 902	4 396	8 298	342	420	762
Ankara Üniversitesi Eczacılık Fakültesi - Ankara University's Faculty of Pharmacy	1967 - 1968	164	175	339	41	36	77
	1968 - 1969	180	213	393	36	29	65
	1969 - 1970	186	259	445	23	40	63
	1970 - 1971	221	241	462	20	43	63
	1971 - 1972	222	285	507	36	51	87
İstanbul Üniversitesi Eczacılık Fakültesi - İstanbul University's Faculty of Pharmacy	1967 - 1968	649	470	1 119	86	107	193
	1968 - 1969	647	457	1 104	85	64	149
	1969 - 1970	622	513	1 135	96	65	161
	1970 - 1971	612	534	1 146	78	78	156
	1971 - 1972	545	548	1 093	68	72	140
Ankara Hacettepe Eczacılık Yüksek Okulu - Ankara Hacettepe High School of Pharmacy	1967 - 1968	19	8	27	—	—	—
	1968 - 1969	25	31	56	—	—	—
	1969 - 1970	31	55	86	—	—	—
	1970 - 1971	43	125	168	—	—	—
	1971 - 1972	51	112	163	13	18	31
Ankara Özel Eczacılık Yüksek Okulu, (1) Ankara Private High School of Pharmacy (1)	1967 - 1968	—	—	—	—	—	—
	1968 - 1969	102	59	161	—	—	—
	1969 - 1970	281	145	426	—	—	—
	1970 - 1971	545	347	892	—	—	—
Ankara Özel Anadolu Eczacılık Yüksek Okulu (2) - Ankara Anatolia Private High School of Pharmacy (2)	1967 - 1968	—	—	—	—	—	—
	1968 - 1969	252	274	526	—	—	—
	1969 - 1970	389	463	852	—	—	—
	1970 - 1971	746	878	1 624	—	—	—
1971 - 1972	733	863	1 596	19	32	51	
Eskişehir Özel Hastaş Eczacılık Yüksek Okulu - Eskişehir Hastaş Private High School of Pharmacy	1967 - 1968	—	—	—	—	—	—
	1968 - 1969	149	152	301	—	—	—
	1969 - 1970	194	203	397	—	—	—
	1970 - 1971	172	182	354	—	—	—
1971 - 1972	206	159	365	—	—	—	
İstanbul Özel Galatasaray Eczacılık Yüksek Okulu - İstanbul Galatasaray Private High School of Pharmacy	1967 - 1968	—	—	—	—	—	—
	1968 - 1969	280	158	438	—	—	—
	1969 - 1970	292	229	521	—	—	—
İstanbul Özel Nişantaşı Eczacılık Yüksek Okulu (3) - İstanbul Nişantaşı Private High School of Pharmacy (3)	1967 - 1968	793	833	1 626	21	17	38
	1968 - 1969	1 071	1 263	2 334	74	68	142
	1969 - 1970	1 071	1 401	2 472	109	93	202
	1970 - 1971	1 375	1 593	2 968	163	180	343
1971 - 1972	1 305	1 489	2 794	182	221	403	

Tablo : 3-2. Devamı
Table : 3-2. Continued

Eczacılık Fakültesi Faculties of Pharmacy	Ders Yılı School Year	Öğrenci Sayısı Number of Students			Mezun Sayısı Number of Graduates		
		E M	K F	Toplam Total	E M	K F	Toplam Total
İzmir Özel Karataş Eczacılık Yüksek Okulu - İzmir Karataş Private High School of Pharmacy	1967 - 1968	—	—	—	—	—	—
	1968 - 1969	38	33	71	—	—	—
	1969 - 1970	104	124	228	—	—	—
İzmir Özel Yakınođu Eczacılık Yüksek Okulu (4) - İzmir Yakınođu Private High School of Pharmacy (4)	1967 - 1968	—	—	—	—	—	—
	1968 - 1969	254	277	531	—	—	—
	1969 - 1970	296	394	690	—	—	—
	1970 - 1971	894	943	1 837	—	—	—
	1971 - 1972	840	940	1 780	7	6	13

(*) Özel Yüksek Okullar 1970 - 1971 Ders döneminde devletleştirilmiştir.

- (1) 1971 - 1972'de Ankara Özel Eczacılık ile Özel Anadolu Eczacılık Yüksek Okulları birleştirilmiştir.
- (2) 1971 - 1972 yılı verilerine Ankara Özel Eczacılık Yüksek Okulu da dahildir.
- (3) 1970 - 71, 1971 - 72 verilerine İstanbul Özel Galatasaray okulu da dahildir.
- (4) 1970 - 71, 1971 - 72 verilerine İzmir Özel Karataş Okulu da dahildir.

(*) Private high Schools became nationalized in 1970 - 71.

- (1) The high Schools of Pharmacy of Ankara and Anatolia were united in 1971 - 72.
- (2) Ankara Private High School of Pharmacy is included in the data of 1971 - 72.
- (3) İstanbul Private High School of Pharmacy is included in the data of 1971 - 72.
- (4) İzmir Private High School of Pharmacy is included in the data of 1970 - 71 and 1971 - 72.

Tablo : 3-3. Diş hekimliği fakülte ve yüksek okulları, öğrenci ve mezun sayısı, 1968 - 1972 (*)

Table : 3-3. Number of Students in and Graduates from Faculties and High Schools of Dentistry, 1968 - 1972

Diş Hekimliği Fakülte ve Yüksek Okulları Faculties and High Schools of Dentistry	Ders Yılı School Year	Öğrenci Sayısı Number of Students			Mezun Sayısı Number of Graduates		
		E	K	Toplam	E	K	Toplam
		M	F	Total	M	F	Total
Toplam - Total	1967 - 1968	1 576	430	2 006	167	40	207
	1968 - 1969	2 206	551	2 757	200	66	266
	1969 - 1970	2 666	675	3 341	333	95	428
	1970 - 1971	2 724	694	3 418	350	80	430
	1971 - 1972	2 836	754	3 590	315	72	387
Ankara Üniversitesi Diş Hekimliği Yüksek Okulu - Ankara University's High School of Dentistry	1967 - 1968	113	43	156	19	2	21
	1968 - 1969	102	46	148	6	2	8
	1969 - 1970	103	48	151	14	6	20
	1970 - 1971	100	47	147	26	8	34
	1971 - 1972	94	46	140	18	9	27
Ankara Hacettepe Üniversitesi Diş Hekimliği Fakültesi - Ankara Hacettepe University's Faculty of Dentistry	1967 - 1968	81	54	135	14	8	22
	1968 - 1969	81	51	132	4	8	12
	1969 - 1970	95	56	151	8	6	14
	1970 - 1971	136	66	202	8	6	14
	1971 - 1972	140	67	207	16	5	21
İstanbul Üniversitesi Diş Hekimliği Fakültesi - İstanbul University's Faculty of Dentistry	1967 - 1968	380	118	498	72	17	89
	1968 - 1969	508	143	651	83	33	116
	1969 - 1970	521	155	676	186	54	240
	1970 - 1971	545	171	716	86	22	108
	1971 - 1972	562	178	740	61	19	80
Ege Üniversitesi Diş Hekimliği Fakültesi - Ege University's Faculty of Dentistry	1967 - 1968	—	—	—	—	—	—
	1968 - 1969	67	16	83	—	—	—
	1969 - 1970	176	56	232	—	—	—
	1970 - 1971	137	47	184	—	—	—
	1971 - 1972	268	88	356	—	—	—
Ankara Özel Diş Hekimliği Yüksek Okulu (1) - Ankara Private High School of Dentistry (1)	1967 - 1968	—	—	—	—	—	—
	1968 - 1969	95	13	108	—	—	—
	1969 - 1970	200	19	219	—	—	—
	1970 - 1971	588	104	692	—	—	—
	1971 - 1972	570	103	673	—	—	—
Ankara Özel Başkent Diş Hekimliği Yüksek Okulu - Ankara Başkent Private High School of Dentistry	1967 - 1968	—	—	—	—	—	—
	1968 - 1969	85	10	95	—	—	—
	1969 - 1970	92	17	109	—	—	—

Tablo : 3-3. Devami

Table : 3-3. Continued

Dış Hekimliği Fakülte ve Yüksek Okulları Faculties and High Schools of Dentistry	Ders Yılı	Öğrenci Sayısı Number of Students			Mezun Sayısı Number of Graduates		
		E	K	Toplam	E	F	Toplam
		M	F	Total	M	K	Total
İstanbul Özel Nişantaşı Dış Hekimliği Yüksek Okulu (2) - İstanbul Nişantaşı Private High School of Dentistry (2)	1967 - 1968	1 002	215	1 217	62	13	75
	1968 - 1969	1 220	257	1 477	107	23	130
	1969 - 1970	1 423	291	1 714	125	29	154
	1970 - 1971	1 163	229	1 392	230	44	274
	1971 - 1972	1 145	240	1 385	220	39	259
İzmir Özel Yakınoğlu Dış Hekimliği Yüksek Okulu (3) - İzmir Yakınoğlu Private High School of Dentistry (3)	1967 - 1968	—	—	—	—	—	—
	1968 - 1969	48	15	63	—	—	—
	1969 - 1970	56	33	89	—	—	—
	1970 - 1971	55	30	85	—	—	—
	1971 - 1972	57	32	89	—	—	—

(*) Özel Yüksek Okullar 1970-1971 ders döneminde devletleştirilmiştir.

(1) 1970-71, 1971-72 yılı verilerine Ankara Özel Başkent Dış Hekimliği Yüksek Okulu da dahildir.

(2) Bu okul İstanbul İktisadi Ticari İlimler Akademisine bağlanmıştır.

(3) Bu okul Ege Üniversitesi Tıp Fakültesine bağlanmıştır.

(*) Private high Schools became nationalized in 1970 - 1971.

(1) Ankara Başkent Private High School of Dentistry is included in the data of 1970 - 1971, 1971 - 1972.

(2) This School was attached to the İstanbul Academy of Economical and Commercial Sciences

(3) This School was attached to the Ege University's Faculty of Medicine

Tablo : 3-4. Sağlık personeli yetiştiren yüksek okullar, öğrenci ve mezun sayısı, 1968 - 1972

Table : 3-4. Number of Students in and Graduates from faculties of medicine and high schools, 1968 - 1972

Yüksek Okullar High Schools	Ders Yılı School Year	Öğrenci Sayısı Number of Students			Mezun Sayısı Number of Graduates		
		E	K	Toplam	E	K	Toplam
		M	F	Total	M	F	Total
T o p l a m - T o t a l	1967 - 1968	32	286	318	14	66	80
	1968 - 1969	12	343	355	3	51	54
	1969 - 1970	9	419	428	4	44	48
	1970 - 1971	—	569	569	—	65	65
	1971 - 1972	—	631	631	—	112	112
Ankara Hacettepe Üniversitesi Fizyoterapi ve Rehabilitasyon Yüksek Okulu - Ankara Hacettepe University's High School of Physical Treatment and Rehabilitation	1967 - 1968	—	79	79	—	12	12
	1968 - 1969	—	94	94	—	15	15
	1969 - 1970	—	83	83	—	9	9
	1970 - 1971	—	111	111	—	27	27
	1971 - 1972	—	125	125	—	33	33
Ankara Hacettepe Üniversitesi Yüksek Hemşirelik Okulu - Ankara Hacettepe University's High School of House Economy	1967 - 1968	—	65	65	—	25	25
	1968 - 1969	—	62	62	—	18	18
	1969 - 1970	—	59	59	—	11	11
	1970 - 1971	—	120	120	—	9	9
	1971 - 1972	—	120	120	—	16	16
Ankara Hacettepe Üniversitesi Tıbbi Teknoloji Yüksek Okulu - Ankara Hacettepe University's High School of Medical Technology (*)	1967 - 1968	31	16	47	14	10	24
	1968 - 1969	11	7	18	2	—	2
	1969 - 1970	9	5	14	4	—	4
Ankara Hacettepe Üniversitesi Ev Ekonomisi Yüksek Okulu - Ankara Hacettepe University's High School of House Economy	1967 - 1968	—	68	68	—	11	11
	1968 - 1969	—	119	119	—	4	4
	1969 - 1970	—	217	217	—	11	11
	1970 - 1971	—	263	263	—	15	15
	1971 - 1972	—	275	275	—	52	52
Ege Üniversitesi Yüksek Hemşirelik Okulu - Ege University's High School of Nurses	1967 - 1968	1	58	59	—	8	8
	1968 - 1969	1	61	62	—	14	15
	1969 - 1970	—	55	55	—	13	13
	1970 - 1971	—	75	75	—	14	14
	1971 - 1972	—	111	111	—	11	11

(*) Ankara Hacettepe Üniversitesi Tıbbi Teknoloji Yüksek Okulu 1970 - 1971 Ders Yılında kapanmıştır.

(*) Ankara Hacettepe University's High School of Medical technology was closed during 1970 - 1971 academic year.

Tablo : 3-5. Sağlık ve Sosyal Yardım Bakanlığına bağlı Akademi ve Yüksek Okullar, öğrenci ve mezun sayısı, 1968 - 1972

Table : 3-5. Students and Graduates from Academies and High Schools Attached to the Ministry of Health and Social Welfare 1968 - 1972

Akademi ve Yüksek Okullar Academies and High Schools	Ders Yılı School Year	Öğrenci Sayısı Number of Students			Mezun Sayısı Number of Graduates		
		E	K	Toplam	E	K	Toplam
		M	F	Total	M	F	Total
T o p l a m - T o t a l	1967 - 1968	195	186	381	58	46	104
	1968 - 1969	189	192	381	59	60	119
	1969 - 1970	188	161	349	29	51	80
	1970 - 1971	245	168	413	53	37	90
	1971 - 1972	267	266	533	60	47	107
Sosyal Hizmetler Akademisi - Academy of Social Services	1967 - 1968	67	43	110	11	14	25
	1968 - 1969	63	48	111	16	17	33
	1969 - 1970	56	49	105	15	15	30
	1970 - 1971	57	55	112	15	9	24
	1971 - 1972	74	62	136	14	16	30
Florence Nightingale Hemşirelik Yüksek Okulu - Florence Nightingale High School of Nurses	1967 - 1968	—	92	92	—	13	13
	1968 - 1969	—	90	90	—	25	25
	1969 - 1970	—	70	70	—	24	24
	1970 - 1971	—	63	63	—	17	17
	1971 - 1972	—	137	137	—	16	16
Sağlık İdaresi Yüksek Okulu - High School of Health Administration (*)	1967 - 1968	76	1	77	25	1	26
	1968 - 1969	80	7	87	27	—	27
	1969 - 1970	83	9	92	—	—	—
	1970 - 1971	131	13	144	23	—	23
	1971 - 1972	129	17	146	26	7	33
Gevher Nesibe Sağlık Eğitim Enstitüsü - Gevher Nesibe Institute of Health Education	1967 - 1968	52	50	102	22	18	40
	1968 - 1969	46	47	93	16	18	34
	1969 - 1970	49	33	82	14	12	26
	1970 - 1971	57	37	94	15	11	26
	1971 - 1972	64	50	114	20	8	28

(*) Sağlık İdaresi Yüksek Okulu 1969 - 1970 ders yılında 4 yıla çıkarıldığından mezun vermemiştir.

(*) Education of High School of Health Administration in 1969 - 1970 Academic year being for 4 years, no one graduated from the school.

Tablo : 3-6. Yardımcı sağlık personeli yetiştiren okullar, öğrenci ve mezun sayısı, 1968 - 1972

Table : 3-6. Number of students in and graduates from schools training auxiliary health personnel, 1968 - 1972

Okullar Schools	Öğretim Yılı School Year	Okul sayısı Number of Schools	Öğrenci Sayısı Number of Students			Mezun Sayısı Number of Graduates		
			E	K	Toplam	E	K	Toplam
			M	F	Total	M	F	Total
Toplam - Total	1967 - 1968	61	1 932	6 361	8 298	504	1 415	1 919
	1968 - 1969	62	1 835	7 616	9 451	441	1 684	2 125
	1969 - 1970	66	1 694	9 084	10 778	440	2 149	2 589
	1970 - 1971	68	1 574	10 048	11 622	421	2 272	2 693
	1971 - 1972	72	1 439	11 019	12 458	394	2 601	2 995
Sağlık Kolejleri - Health Colleges	1967 - 1968	26	1 883	1 977	3 860	498	394	892
	1968 - 1969	27	1 791	2 409	4 200	422	422	844
	1969 - 1970	29	1 642	3 160	4 802	426	474	900
	1970 - 1971	30	1 520	3 959	5 479	414	594	1 008
	1971 - 1972	34	1 376	4 784	6 160	390	795	1 185
Sağlık Okulları - Health Schools	1967 - 1968	27	—	806	806	—	806	806
	1968 - 1969	27	—	1 066	1 066	—	1 006	1 006
	1969 - 1970	29	—	1 494	1 494	—	1 494	1 494
	1970 - 1971	30	—	1 541	1 541	—	1 541	1 541
	1971 - 1972	28	—	5 238	5 238	—	1 619	1 619
Özel Hemşire Okulları - Pri- vate Nurses Schools	1967 - 1968	8	49	732	781	6	201	207
	1968 - 1969	8	44	710	754	18	197	215
	1969 - 1970	8	52	728	780	14	181	195
	1970 - 1971	8	54	797	851	7	137	144
	1971 - 1972	10	63	997	1 060	4	187	191

Tablo : 3-7. Sağlık kolejlerinden mezun olan öğrencilerin bölümlere göre dağılımı, 1968 - 1972

Table : 3-7. Distribution of pupils in Health Colleges according to division, 1968 - 1972

Öğretim Yılı School - Year	Genel Toplam General Total			Hemşire Nurse	Ebe Midwife	Sağlık Teknisyeni Sanitarian	Çevre sağlığı Tek. Technician of environ mental Hygiene	Laboratuvar Teknisyeni Laboratory Technician			Radyoloji Teknisyeni Radiology Technician		
	T	E	K	K	K	E	E	T	E	K	T	E	K
	T	M	F	F	F	M	M	T	M	F	T	M	F
1967 - 1968	892	498	394	243	133	424	52	18	—	18	22	22	—
1968 - 1969	844	423	421	288	106	324	48	43	16	27	35	35	—
1969 - 1970	900	426	474	320	128	358	44	33	7	26	17	17	—
1970 - 1971	1 008	414	594	412	135	328	34	76	29	47	23	23	—
1971 - 1972	1 185	390	795	598	174	311	41	32	11	21	29	27	2

Tablo : 3-8. Sağlık kolejlerindeki öğrencilerin yatılı ve gündüzlü olarak dağılımı, 1968 - 1972

Table : 3-8. Distribution of pupils in Health Schools as boarding and day - pupils, 1968 - 1972

Öğretim Yılı School - Year	Toplam Total			Yatılı Öğrenci Boarding Pupils			Gündüzlü Öğrenci Day - Pupils		
	T	E	K	T	E	F	T	E	K
	T	M	F	T	M	K	T	M	F
1967 - 1968	3 860	1 883	1 977	2 633	682	1 951	1 227	1 201	26
1968 - 1969	4 200	1 791	2 409	3 002	606	2 396	1 198	1 185	13
1969 - 1970	4 802	1 651	3 160	3 772	623	3 149	1 030	1 019	11
1970 - 1971	5 479	1 520	3 959	4 639	685	3 954	840	835	5
1971 - 1972	6 160	1 376	4 784	5 552	775	4 777	608	601	7

Tablo : 3-9. Sağlık kolejlerindeki öğrencilerin bölümlere ve sınıflara göre dağılımı, 1968 - 1972

Table : 3-9. Distribution of pupils in Health Colleges according to sections and classes, 1968 - 1972

Sınıflar Classes	Ders Yılı School Year	Genel Toplam General Total			Hemşirelik bölümü Nursing section	Ebelik bölümü Midwifery section	Sağlık Teknisyenliği bölümü Sanitarians section	Çevre sağlığı bölümü Environmental Hygiene section	Laboratuvar Bölümü Laboratory Section			Radyoloji Bölümü Radiology Section		
		Toplam Total	E M	K F	K F	K F	E M	E M	Toplam Total	E M	K F	Toplam Total	E M	K F
Toplam Total	1967 - 1968	3 860	1 883	1 977	1 306	515	1 503	191	201	45	156	144	144	—
	1968 - 1969	4 200	1 791	2 409	1 660	580	1 387	191	255	97	158	127	116	11
	1969 - 1970	4 802	1 642	3 160	2 310	670	1 272	185	247	89	158	118	96	22
	1970 - 1971	5 479	1 520	3 959	3 010	757	1 144	174	262	107	155	132	95	37
	1971 - 1972	6 160	1 376	4 784	3 747	837	949	210	276	123	153	141	94	47
Birinci Sınıf First Class	1967 - 1968	1 112	471	641	443	143	371	41	55	—	55	59	59	—
	1968 - 1969	1 370	481	889	632	208	359	59	67	29	38	45	34	11
	1969 - 1970	1 583	337	1 246	964	229	251	52	53	14	39	34	20	14
	1970 - 1971	1 749	362	1 387	1 085	234	263	49	79	30	49	39	20	19
	1971 - 1972	1 897	326	1 571	1 240	247	157	80	123	58	65	50	31	19
İkinci Sınıf Second Class	1967 - 1968	988	478	510	324	133	376	52	79	26	53	24	24	—
	1968 - 1969	1 037	435	602	417	134	340	37	84	33	51	25	25	—
	1969 - 1970	1 280	447	833	611	180	330	54	63	29	34	42	34	8
	1970 - 1971	1 463	306	1 157	910	211	232	43	38	13	25	29	18	11
	1971 - 1972	1 637	341	1 296	1 034	214	252	47	59	26	33	31	16	15
Üçüncü sınıf Third Class	1967 - 1968	860	432	428	293	106	328	48	48	19	29	37	37	—
	1968 - 1969	949	453	496	322	132	964	48	61	19	42	22	22	—
	1969 - 1970	1 035	435	600	414	133	336	35	90	37	53	27	27	—
	1970 - 1971	1 250	428	822	601	177	315	48	70	33	37	39	32	7
	1971 - 1972	1 424	314	1 110	874	202	228	42	51	23	28	27	21	6
Dördüncü Sınıf Fourth Class	1967 - 1968	900	502	398	246	133	428	50	19	—	19	24	24	—
	1968 - 1969	844	422	422	289	106	324	47	43	16	27	35	35	—
	1969 - 1970	904	423	481	321	128	355	44	41	9	32	15	15	—
	1970 - 1971	1 017	424	593	414	135	334	34	75	31	44	25	25	—
	1971 - 1972	1 202	395	807	599	174	312	41	43	16	27	33	26	7

Tablo : 3-10. Sağlık okulları öğrencilerinin yatılı ve gündüzlü olarak dağılımı, 1968 - 1972

Table : 3-10. Distribution of pupils in Health schools as boarding and day - pupils, 1968 - 1972

Öğretim Yılı School - Year	Toplam Total			Yatılı Öğrenci Boarding Pupils			Gündüzlü Öğrenci Day - Pupils		
	T T	E M	K F	T T	E M	K F	T T	E M	K F
1967 - 1968	3 606	—	3 606	3 606	—	3 606	—	—	—
1968 - 1969	4 445	—	4 445	4 445	—	4 445	—	—	—
1969 - 1970	5 144	—	5 144	5 154	—	5 154	—	—	—
1970 - 1971	5 292	—	5 292	5 292	—	5 292	—	—	—
1971 - 1972	5 238	—	5 238	5 213	—	5 213	25	—	25

Tablo : 3-11. Sağlık okulları öğrencilerinin sınıflara göre dağılımı, 1968 - 1972

Table : 3-11. Distribution of pupils in Health schools according to classes, 1968 - 1972

Ders Yılı: School - Year	Toplam Total	1. Sınıf Ist Class	2. Sınıf IInd Class	3. Sınıf IIIRD Class
1967 - 1968	3 606	1 634	1 160	812
1968 - 1969	4 445	1 768	1 011	1 066
1969 - 1970	5 154	1 953	1 704	1 497
1970 - 1971	5 292	1 876	1 868	1 548
1971 - 1972	5 238	1 085	1 861	1 692

4 — TEDAVİ KURUMLARI VE ÇALIŞMALARI

4 — TREATMENT INSTITUTIONS AND THE ACTIVITIES

Tablo : 4-1. Türkiye'deki tedavi kurumları ve yatak sayısı, 1968 - 1972

Table : 4-1. Treatment institutions and number of beds in Turkey, 1968 - 1972

Kurumlar Institutions	1968		1969		1970		1971		1972	
	Kurum sayısı Number of institutions	Yatak sayısı Number of beds	Kurum sayısı Number of institutions	Yatak sayısı Number of beds	Kurum sayısı Number of institutions	Yatak sayısı Number of beds	Kurum sayısı Number of institutions	Yatak sayısı Number of beds	Kurum sayısı Number of institutions	Yatak sayısı Number of beds
Toplam - Total	681	64 966	725	69 224	743	71 486	758	74 556	778	77 312
Genel Hastaneler - General Hospitals	306	39 523	317	42 521	337	44 908	347	47 281	359	48 676
Genel Sağlık Merkezleri - General Health Centers	282	3 609	289	3 704	291	3 679	295	3 709	301	3 759
Göğüs Hastalıkları Hastaneleri ve Sanatoryumlar - Hospitals of Chest Diseases and Sanatoria	45	11 317	70	11 301	66	11 081	67	11 554	70	12 695
Kemik Hastalıkları Hastaneleri - Hospitals of Bone Diseases	4	1 225	4	1 275	4	1 275	4	1 275	4	1 275
Doğum Evleri - Maternity Hospitals	29	3 639	30	4 445	30	4 565	30	4 759	29	4 634
Ruh ve Sinir Hastalıkları Hastaneleri - Hospitals of mental and Neurological Diseases	4	4 850	4	5 150	4	5 150	4	5 150	4	5 350
Trahom Hastaneleri - Hospitals of Trachoma	5	150	5	150	5	150	5	150	4	120
Cüzzam Hastanesi - Hospital of Leprosy	1	265	1	265	1	265	1	265	1	265
Kanser Hastanesi - Hospital of Cancer	1	150	1	175	1	175	1	175	1	175
Kuduz Hastanesi - Hospital of Rabies	1	50	1	50	1	50	1	50	1	50
Zührevî Hastalıklar Hastaneleri - Hospitals of Venereal Diseases	2	140	2	140	2	140	2	140	2	140
Pravantoryum - Preventorium	1	48	1	48	1	48	1	48	1	48

Not : Milli Savunma Bakanlığına bağlı tedavi kurumları ve yatakları dahil değildir.

Note : Treatment institutions belonging to the Ministry of National Defence and their beds are not included.

Tablo : 4-2. Genel hastanelerin bağlı oldukları örgüte göre dağılımı ve yatak sayısı, 1968 - 1972

Table : 4-2. Distribution of general hospitals into organizations and number of beds, 1968 - 1972

Örgütün Adı Name of Organization		1968		1969		1970		1971		1972	
		Hastane sayısı Number of Hospitals	Yatak sayısı Number of beds	Hastane sayısı Number of Hospitals	Yatak sayısı Number of beds	Hastane sayısı Number of Hospitals	Yatak sayısı Number of beds	Hastane sayısı Number of Hospitals	Yatak sayısı Number of beds	Hastane sayısı Number of Hospitals	Yatak sayısı Number of beds
Genel Toplam - General Total		306	39 523	317	42 521	337	44 908	347	47 281	359	48 676
Resmî Olanlar	T o p l a m - T o t a l	243	36 648	252	39 733	268	41 799	275	44 052	283	45 301
	Sağlık ve Sosyal Yardım Bakanlığı - Ministry of Health and Social Welfare (*)	173	22 161	176	23 066	186	24 896	192	25 461	198	26 097
	Diğer Bakanlık ve Resmî Kuruluşlar - Other Ministries and official organizations	21	1 996	23	2 170	23	2 231	22	2 046	22	2 078
	Sosyal Sigortalar Kurumu - Society of Social Insurance	39	6 843	44	7 479	50	8 888	52	10 527	54	11 103
	Belediyeler - Municipalities	5	1 233	5	1 295	5	1 380	5	1 375	5	1 380
	Üniversiteler - Universities	5	4 415	4	5 723	4	4 404	4	4 643	4	4 643
Özel Olanlar	T o p l a m - T o t a l	63	2 875	65	2 788	69	3 109	72	3 229	76	3 375
	Şahıs ve Derneklere ait olanlar - Persons and Associations	49	1 303	51	1 346	55	1 547	58	1 667	62	1 813
	Yabancılara ait olanlar - Foreigners	8	581	8	516	8	571	8	571	8	571
	Azınlıklara ait olanlar - Minorities	6	991	6	926	6	991	6	991	6	991

(*) Devlet, numune ve çocuk hastaneleri toplamıdır. (*) Total number of state, Model and children's hospitals,

Tablo : 4-3. Göğüs hastalıkları hastanelerinin (sanatoryumlar dahil) bağlı oldukları örgüte göre dağılımı ve yatak sayısı, 1968 - 1972
Table : 4-3. Distribution of hospitals of chest diseases (including sanatoria) into organizations and number of beds, 1968 - 1972

Örgütün Adı Name of Organization	1968		1969		1970		1971		1972	
	Hastane sayısı Hospitals Number of	Yatak sayısı Number of beds	Hastane sayısı Hospitals Number of	Yatak sayısı Number of beds	Hastane sayısı Hospitals Number of	Yatak sayısı Number of beds	Hastane sayısı Hospitals Number of	Yatak sayısı Number of beds	Hastane sayısı Hospitals Number of	Yatak sayısı Number of beds
Toplam - Total	45	11 317	70	11 301	66	11 081	67	11 554	70	12 695
Sağlık ve Sosyal Yardım Bakanlığı - Ministry of Health and Social Welfare	35	9 055	59	8 955	55	8 735	54	8 765	56	9 885
Diğer Bakanlık ve Resmî Kuruluşlar - Other Ministries and Official organizations	3	912	3	912	3	912	3	912	4	942
Sosyal Sigortalar Kurumu - Society of Social Insurance	2	855	3	905	3	905	3	905	3	905
Özel olanlar (Dernekler Dahil) - Special (Including Associations)	5	495	5	529	5	529	7	972	7	963

Tablo : 4-4. Doğum evlerinin bağlı oldukları örgüte göre dağılımı ve yatak sayısı, 1968 - 1972
Table : 4-4. Distribution of maternity hospitals into organizations and number of beds, 1968 - 1972

Örgütün Adı Name of Organization	1968		1969		1970		1971		1972	
	Hastane sayısı Hospitals Number of	Yatak sayısı Number of beds	Hastane sayısı Hospitals Number of	Yatak sayısı Number of beds	Hastane sayısı Hospitals Number of	Yatak sayısı Number of beds	Hastane sayısı Hospitals Number of	Yatak sayısı Number of beds	Hastane sayısı Hospitals Number of	Yatak sayısı Number of beds
Toplam - Total	29	3 639	30	4 445	30	4 565	30	4 759	29	14 634
Sağlık ve Sosyal Yardım Bakanlığı - Ministry of Health and Social Welfare	22	2 905	23	2 925	23	3 045	23	3 135	22	3 010
Sosyal Sigortalar Kurumu - Society of Social Insurance	2	270	3	662	3	662	3	716	3	716
Belediyeler - Municipalities	1	400	1	800	1	800	1	850	1	850
Özel olanlar (Dernekler dahil) - Special (Including Associations)	4	64	3	58	3	58	3	58	3	58

Tablo : 4-5. Türkiye'deki bütün tedavi kurumlarının yatak sayısı ve çalış

Table : 4-5. All treatment institutions in Turkey of beds and activities.

Hastaneler Hospitals	Yıl Year	Hastane sayısı Number of hospitals	Yatak sayısı Number of beds	Ayakta tedavi Out - Patients
Toplam - Total	1968	681	64 966	12 774 936
	1969	725	69 224	14 980 558
	1970	743	71 486	15 324 588
	1971	758	74 556	16 120 549
	1972	778	77 312	16 659 661
Genel Hastaneler - General Hospitals	1968	306	39 523	11 002 689
	1969	317	42 251	13 087 881
	1970	337	44 908	13 533 128
	1971	347	47 281	14 295 761
	1972	359	48 676	14 827 669
Genel Sağlık Merkezleri - General Health Centers	1968	282	3 609	1 101 985
	1969	289	3 704	1 150 744
	1970	291	3 679	1 025 496
	1971	295	3 709	993 603
	1972	301	3 759	909 305
Göğüs Hastalıkları Hastaneleri (sanatoryumlar dahil) - Hospitals of Chest Diseases (including sanatoria)	1968	45	11 317	43 437
	1969	70	11 301	57 871
	1970	66	11 081	55 426
	1971	67	11 554	52 170
	1972	70	12 695	128 616
Kemik Hastalıkları Hastaneleri - Hospitals of Bone Diseases	1968	4	1 225	41 213
	1969	4	1 275	42 646
	1970	4	1 275	48 683
	1971	4	1 275	51 931
	1972	4	1 275	54 844
Doğum Evleri - Maternity Hospitals	1968	29	3 639	431 364
	1969	30	4 445	523 413
	1970	30	4 565	543 616
	1971	30	4 759	625 646
	1972	29	4 634	624 685
Ruh ve Sinir Hastalıkları Hastaneleri - Hospitals of Psychiatry and Neurology	1968	4	4 850	32 881
	1969	4	5 150	34 881
	1970	4	5 150	34 312
	1971	4	5 150	36 998
	1972	5	5 350	56 874
Trahom Hastaneleri - Trachoma Hospitals	1968	5	150	102 797
	1969	5	150	62 667
	1970	5	150	60 871
	1971	5	150	43 060
	1972	4	120	32 241

malari, 1968 - 1972

1968 - 1972

Y a t a k t a T e d a v i				I n P a t i e n t s		
Hastaneye yatanlar In - Patients	Taburcu olan Discharged	Ölen Deaths	Devren kalan 31.XII	Yatılan gün sayısı Length of stay (days)	Bir hastanın ortalama kalışı Average length of stay (days)	Yatak işgal oranı (%) rate (%) Occupancy
1 371 517	1 295 302	36 939	39 276	13 536 383	10	57
1 451 435	1 367 563	36 777	47 095	14 377 244	10	56
1 552 417	1 465 297	40 404	46 716	13 680 087	9	52
1 612 903	1 523 983	41 321	47 599	14 892 386	9	54
1 700 422	1 610 877	44 678	44 867	15 574 484	9	55
10 228 221	970 710	30 497	21 615	8 088 968	8	56
1 053 628	996 553	29 952	27 123	8 549 253	8	55
1 160 617	1 099 732	33 827	27 058	8 495 279	8	51
1 208 669	1 149 417	34 471	24 781	9 565 715	7	55
1 309 798	1 248 034	37 227	24 537	10 283 150	8	57
100 873	98 917	1 028	928	503 459	5	38
105 412	103 435	1 031	946	519 564	5	38
95 319	93 686	856	777	454 940	5	33
86 524	84 261	825	1 438	409 513	4	30
84 593	83 142	724	727	359 302	4	26
52 832	43 031	2 352	7 449	2 366 407	52	57
50 739	40 548	2 263	7 928	2 372 015	55	57
51 799	42 003	2 295	7 501	2 139 915	48	52
55 996	44 573	2 138	9 285	2 330 215	49	55
55 514	44 587	2 314	8 613	2 501 962	53	53
4 836	4 201	51	584	206 517	427	46
5 773	5 183	57	533	218 784	379	47
5 440	4 837	45	558	195 522	359	42
6 031	5 356	53	622	191 893	318	41
5 904	5 377	49	478	186 846	344	40
165 660	160 766	1 851	3 043	686 781	4	51
208 464	201 633	2 162	4 669	893 481	4	55
211 398	204 344	2 147	4 907	916 913	4	55
226 949	220 158	2 628	4 163	1 014 656	4	58
216 295	208 718	2 973	4 604	948 944	4	56
18 315	11 888	1 086	5 341	1 550 214	119	87
19 872	13 124	1 222	5 526	1 680 860	117	89
21 192	14 520	1 154	5 518	1 343 517	85	71
22 084	13 954	1 153	6 977	1 248 876	82	66
23 501	16 638	1 345	5 518	1 150 567	63	58
2 308	2 308	—	—	—	—	—
2 992	29 921	—	—	—	—	—
2 527	2 527	—	—	—	—	—
2 661	2 661	—	—	—	—	—
518	518	—	—	—	—	—

Tablo : 4-5. Devamı

Table : 4-5. Continued

Hospitals Hastaneler	Yıl Year	Hastane sayısı Number of hospitals	Yatak sayısı Number of beds	Ayakta tedavi Out - Patients
Cüzam Hastanesi - Lepra Hospital	1968	1	265	188
	1969	1	265	124
	1970	1	265	153
	1971	1	265	170
	1972	1	265	181
Kanser Hastanesi - Cancer Hospital	1968	1	150	2 788
	1969	1	175	3 055
	1970	1	175	4 863
	1971	1	175	5 525
	1972	1	300	7 822
Kuduz Hastanesi - Rabies Hospitals	1968	1	50	8 000
	1969	1	50	10 116
	1970		50	11 401
	1971	1	50	8 797
	1972	1	50	8 695
Zührevi Hastalıklar Hastaneleri - Hospitals of Venereal Diseases	1968	2	140	7 594
	1969	2	140	7 160
	1970	2	140	6 639
	1971	2	140	6 888
	1972	2	140	8 729
Prevantoryum - Prevatorium	1968	1	48	—
	1969	1	48	—
	1970	1	48	—
	1971	1	48	—
	1972	1	48	—

Y a t a k t a T e d a v i I n P a t i e n t s				Yatılan gün sayısı Length of stay (days)	Bir hastanın ortalama kalışı Average Length of stay (days)	Yatak işgal oranı (%) Occupancy rate (%)
Hastaneye yatanlar In - Patients	Taburcu olan Discharged	Ölen Deaths	Devren kalan 31.XII			
339	143	8	188	65 239	192	67
792	609	4	179	63 823	80	66
327	142	7	178	56 776	123	58
348	198	5	175	55 470	159	57
532	378	1	153	54 369	102	56
1 295	1 149	62	184	35 145	27	64
1 961	1 717	83	161	50 306	15	47
2 100	1 865	72	163	56 639	26	88
2 037	1 844	43	150	58 524	28	91
2 459	2 212	43	204	69 783	28	63
110	100	4	6	1 300	11	7
91	84	3	4	1 573	17	8
100	78	1	21	1 269	12	6
73	65	5	3	989	13	5
96	93	1	2	1 136	11	6
1 792	1 792	—	—	6 182	34	12
1 321	1 321	—	—	4 569	35	9
1 139	1 139	—	—	3 336	29	7
1 070	1 070	—	—	3 003	28	6
987	987	—	—	2 685	27	5
335	297	—	38	26 171	881	149
390	364	—	26	23 016	632	131
459	424	—	35	15 981	376	91
461	426	—	35	13 532	317	77
225	193	1	31	15 740	811	89

Tablo : 4-6. Sağlık ve Sosyal Yardım Bakanlığına bağlı tedavi kurumları

Table : 4-6. Activities and number of beds of treatment Institutions

Hastaneler	Yıl Year	Hastane sayısı Number of hospitals	Yatak sayısı Number of beds	Ayakta tedavi Out - Patients
Toplam - Total	1968	527	44 270	6 498 370
	1969	562	45 565	7 043 942
	1970	570	47 270	7 306 295
	1971	579	47 985	7 529 305
	1972	592	49 961	7 523 490
Genel Hastaneler - General Hospitals	1968	173	22 161	4 804 982
	1969	176	23 066	5 289 571
	1970	186	24 896	5 674 380
	1971	192	25 461	5 898 935
	1972	198	26 097	5 906 575
Göğüs Hastalıkları Hastaneleri (sanatoryumlar dahil) - Hospitals of Chest Diseases (Including sanatoria)	1968	35	9 055	41 477
	1969	59	8 955	56 177
	1970	55	8 735	54 124
	1971	54	8 765	50 862
	1972	56	9 885	119 890
Genel Sağlık Merkezleri : General Health Centers	1968	282	3 609	1 101 985
	1969	289	3 704	1 150 744
	1970	291	3 679	1 025 496
	1971	295	3 709	993 603
	1972	301	3 759	909 305
Kemik Hastalıkları Hastaneleri - Hospitals of Bone Diseases	1968	4	1 225	41 213
	1969	4	1 275	42 646
	1970	4	1 275	48 683
	1971	4	1 275	51 931
	1972	4	1 275	54 844
Doğum Evleri - Maternity Hospitals	1968	22	2 905	362 059
	1969	23	2 925	393 961
	1970	23	3 045	392 578
	1971	23	3 135	439 977
	1972	22	3 010	427 366
Ruh ve Sinir Hastalıkları Hastaneleri - Hospitals of Psychiatry and Neurology	1968	3	4 700	32 881
	1969	3	5 000	34 881
	1970	3	5 000	33 746
	1971	3	5 000	36 445
	1972	4	5 200	56 571
Trahom Hastanesi - Trachoma Hospital	1968	5	150	102 797
	1969	5	150	62 667
	1970	5	150	60 871
	1971	5	150	43 060
	1972	4	120	32 241
Cüzzam Hastanesi - Lepra Hospital	1968	1	265	188
	1969	1	265	124
	1970	1	265	153
	1971	1	265	170
	1972	1	265	181
Kanser Hastanesi - Cancer Hospital	1968	1	150	2 788
	1969	1	175	3 055
	1970	1	175	4 863
	1971	1	175	5 525
	1972	1	300	7 822
Kuduz Hastanesi - Rabies Hospital	1968	1	50	8 000
	1969	1	50	10 116
	1970	1	50	11 401
	1971	1	50	8 797
	1972	1	50	8 695

nın yatak sayısı ve çalışmaları, 1968 - 1972
 attached to the Ministry of Health and Social Welfare, 1968 - 1972

Yatakta Tedavi		In Patients		Yatılan gün sayısı Length of stay (days)	Bir hastanın ortalama kalışı Average length of stay (days)	Yatak işgal rate (%) Occupancy oranı (%)
Hastaneye yatanlar In - Patients	Taburcu olan Discharged	Ölen Deaths	Devren kalan 31.XII			
981 094	925 238	28 731	27 125	9 451 805	9	58
989 486	930 564	29 014	29 908	9 863 903	10	59
1 058 215	995 722	29 421	33 072	9 062 916	8	52
1 078 453	1 017 537	28 613	32 303	9 268 307	8	52
1 103 578	1 044 123	29 359	30 096	9 426 087	8	51
682 234	646 909	23 116	12 209	4 784 011	7	59
658 385	622 317	23 284	12 784	4 949 739	7	59
736 448	696 573	24 017	15 858	4 805 104	7	53
760 141	723 569	23 643	12 929	5 100 333	7	55
798 883	761 665	24 227	12 991	5 329 369	6	55
45 541	37 717	2 241	5 583	1 898 894	417	57
42 739	33 928	2 145	6 666	1 880 723	44	57
42 417	33 960	2 170	6 287	1 664 777	392	52
42 047	33 143	2 014	6 890	1 694 936	403	53
45 717	36 858	2 169	6 690	1 812 945	464	50
100 873	98 917	1 028	928	503 459	5	38
105 412	103 435	1 031	946	519 564	5	38
95 319	93 686	856	777	454 940	5	33
86 524	84 261	825	1 438	409 513	4	30
84 593	83 142	724	727	359 302	4	26
4 836	4 201	51	584	206 517	427	46
5 773	5 183	57	533	218 784	379	47
5 440	4 837	45	558	195 522	359	42
6 031	5 356	53	622	191 893	318	41
5 004	5 377	49	478	186 846	344	40
125 832	122 332	1 180	2 320	452 175	36	42
152 095	147 646	1 235	3 214	563 017	37	52
153 410	148 433	1 139	3 838	554 462	36	50
157 186	153 041	893	3 252	582 232	37	51
142 549	138 230	833	3 486	541 771	37	49
17 726	11 462	1 041	5 223	1 505 065	85	88
19 246	12 653	1 172	5 421	1 616 374	84	89
20 127	13 621	1 114	5 392	1 273 427	63	70
21 405	13 429	1 132	6 844	1 174 417	56	66
22 327	15 650	1 312	5 365	1 070 566	48	56
2 308	2 308	—	—	—	—	—
2 992	2 992	—	—	—	—	—
2 527	2 527	—	—	—	—	—
2 661	2 661	—	—	—	—	—
518	518	—	—	—	—	—
339	143	8	188	65 239	192	67
792	609	4	179	63 823	80	66
327	142	7	178	56 776	123	58
348	168	5	175	55 470	159	57
532	378	1	153	54 369	102	56
1 295	1 149	62	84	35 145	27	64
1 961	1 717	83	161	50 306	15	47
2 100	1 865	72	163	56 639	26	88
2 037	1 844	43	150	58 524	28	91
2 459	2 212	43	204	69 783	28	63
110	100	4	6	1 300	11	7
91	84	3	4	1 573	17	8
100	78	1	21	1 269	12	6
73	65	5	3	989	13	5
96	93	1	2	1 136	11	6

Tablo : 4-7. Diğer bakanlık ve resmî kuruluşlara bağlı tedavi kurumlarının

Table : 4-7. Treatment Institutions of other ministries and official

Hastaneler Hospitals	Yıl Year	Hastane sayısı Number of hospitals	Yatak sayısı Number of beds	Ayakta tedavi Out - Patients
Toplam - Total	1968	24	2 908	889 445
	1969	26	3 082	723 427
	1970	26	3 143	958 670
	1971	26	2 958	830 111
	1972	26	3 020	844 481
Genel Hastaneler - General Hospitals	1968	21	1 996	887 867
	1969	23	2 170	722 159
	1970	23	2 231	957 368
	1971	22	2 046	828 803
	1972	22	2 088	835 953
Göğüs Hastalıkları Hastaneleri (sanatoryum ve Provantoryumlar) - Hospitals of Chest Diseases (Including Sanatoria and Preventorium)	1968	3	912	1 308
	1969	3	912	1 268
	1970	4	912	1 302
	1971	4	942	8 528
	1972	4	942	8 528

yatak sayısı ve çalışmaları, 1968 - 1972

organizations, number of beds and activities, 1968 - 1972

Y a t a k t a T e d a v i				I n P a t i e n t s		
Hastaneye yatanlar In - Patients	Taburcu olan Discharged	Ölen Deaths	Devren kalan 31.XII	Yatılan gün sayısı Length of stay (days)	Bir hastanın ortalama kalışı Average length of stay (days)	Yatak işgal oranı (%) Occupancy rate (%)
50 818	48 517	963	1 338	544 573	11	51
53 449	50 979	1 031	1 439	551 829	10	49
55 027	52 527	1 127	1 373	572 020	10	50
48 890	45 311	909	2 670	524 752	11	49
46 013	43 714	896	1 403	503 887	11	45
48 870	46 923	942	1 005	425 192	9	58
51 421	49 238	1 005	1 178	433 367	8	54
52 638	50 456	1 105	1 077	448 379	9	55
46 169	42 942	889	2 338	407 986	9	54
44 225	42 284	880	1 061	383 945	8	50
1 948	1 594	21	333	119 381	61	35
2 028	1 741	26	261	118 462	58	35
2 389	2 071	22	296	123 641	52	37
2 721	2 369	20	332	116 766	43	35
1 788	1 430	16	342	119 942	82	34

Tablo : 4-8. Sosyal Sigortalar Kurumuna bağı tedavi kurumlarının yatak**Table : 4-8. Treatment Institutions attached to the Society of Social**

Hastaneler Hospitals	Yıl Year	Hastane sayısı Number of hospitals	Yatak sayısı Number of beds	Ayakta tedavi Out - Patients
Toplam - Total	1968	43	7 968	4 221 631
	1969	50	9 046	5 806 765
	1970	56	10 455	5 749 976
	1971	58	12 148	6 286 600
	1972	60	12 724	6 625 751
Genel Hastaneler - General Hospitals	1968	39	6 843	4 180 857
	1969	44	7 479	5 754 509
	1970	50	8 888	5 697 553
	1971	52	10 527	6 216 426
	1972	54	11 103	6 566 946
Göğüs Hastalıkları Hastaneleri (Sanatoryum ve Prevantoryumlar dahil) - Hospitals of Chest Diseases (Including Sanatoria and Preventoriams)	1968	3	855	382
	1969	3	905	426
	1970	3	905	—
	1971	3	905	—
	1972	3	905	198
Doğum Evleri - Maternity Hospitals	1968	3	270	52 423
	1969	3	662	70 174
	1970	3	662	—
	1971	3	716	—
	1972	3	716	58 607

sayısı ve çalışmaları, 1968 - 1972

insurance, number of beds and activities, 1968 - 1972

Y a t a k t a T e d a v i				I n P a t i e n t s		
Hastaneye yatanlar In - Patients	Taburcu olan Discharged	Ölen Deaths	Devren kalan 31.XII	Yatılan gün sayısı Length of stay (days)	Bir hastanın ortalama kalışı Average length of stay (days)	Yatak işgal rate (%) Occupancy oranı (%)
181 360	173 971	2 086	5 303	1 602 504	8,8	55
223 483	214 319	2 545	6 619	1 843 050	8,2	56
248 632	239 624	3 157	5 851	1 793 496	8,2	47
278 685	268 799	3 344	6 542	2 274 588	8,2	51
313 827	301 916	4 713	7 198	2 622 727	8,4	56
167 203	161 403	1 994	3 806	1 301 678	7,8	52
201 399	193 288	2 454	5 657	1 508 729	7,5	55
221 809	213 916	3 055	4 838	1 452.147	6,5	45
247 404	238 748	3 260	5 396	1 907 408	7,7	50
282 636	272 089	4 581	5 966	2 189 568	7,8	54
3 701	2 410	82	1 209	239 764	64,8	77
4 304	3 518	77	709	255 813	59,4	77
4 951	4 203	92	656	245 934	49,7	74
5 089	4 094	69	926	252 993	49,7	77
4 185	3 331	114	740	312 933	90,8	94
10 456	10 158	10	288	61 062	5,8	62
17 780	17 513	14	253	78 508	4,4	32
21 872	21 505	10	357	95 415	4,4	39
26 192	25 957	15	220	114 187	4,4	44
27 006	26 496	18	492	120 226	4,5	46

Tablo : 4-9. Belediyelere bağlı tedavi kurumlarının yatak sayısı ve

Table : 4-9. Treatment Institutions of Minicipalities, number of beds and

Hastaneler Hospitals	Yıl Year	Hastane sayısı Number of hospitals	Yatak sayısı Number of beds	Ayakta tedavi Out - Patients
Toplam - Total	1968	8	1 773	470 464
	1969	8	2 235	577 098
	1970	8	2 320	623 758
	1971	8	2 365	650 135
	1972	8	2 370	699 194
Genel Hastaneler - General Hospitals Centers	1968	5	1 233	438 999
	1969	5	1 295	506 870
	1970	5	1 380	539 578
	1971	5	1 375	539 599
	1972	5	1 380	562 868
Doğum Evleri - Maternity Hospitals	1968	1	400	23 871
	1969	1	800	63 068
	1970	1	800	77 541
	1971	1	850	103 648
	1972	1	850	127 597
Zührevi Hastalıklar Hastaneleri - Hospitals of Veneral Diseases	1968	2	140	7 594
	1969	2	140	7 160
	1970	2	140	6 639
	1971	2	140	6 888
	1972	2	140	8 729

Tablo : 4-10. Üniversitelere bağlı tedavi kurumlarının yatak sayısı ve

Table : 4-10. Treatment Institutions attached to universities, number of

Hastaneler Hospitals	Yıl Year	Hastane sayısı Number of hospitals	Yatak sayısı Number of beds	Ayakta tedavi Out - Patients
Genel Hastaneler - General Hospitals	1968	5	4 415	517 031
	1969	4	5 723	639 101
	1970	4	4 404	468 000
	1971	4	4 643	622 402
	1972	4	4 643	715 568

(*) 1969 yılından itibaren Hacettepe Üniversitesine ait çalışmaları kapsamaz.

çalışmaları, 1968 - 1972

activities, 1968 - 1972

Y a t a k t a T e d a v i				I n P a t i e n t s		
Hastaneye yatanlar In - Patients	Taburcu olan Discharged	Ölen Deaths	Devren kalan 31.XII	Yatılan gün sayısı Length of stay (days)	Bir hastanın ortalama kalışı Average length of stay (days)	Yatak işgal oranı (%) Occupancy rate (%)
50 266	47 348	1 513	1 405	449 519		69
62 402	58 182	2 079	2 141	565 383	7,5	69
63 678	59 755	2 233	1 690	595 674	9,4	70
68 476	63 827	3 043	1 606	643 406	9,4	74
72 176	67 225	3 320	1 631	614 815	8,7	71
20 421	18 583	847	991	276 341	13,5	61
24 046	21 922	1 166	958	317 292	13,2	67
27 650	25 434	1 235	981	332 138	12,0	66
25 227	22 980	1 325	922	329 261	13,1	66
25 595	23 457	1 199	939	331 265	13,4	65
28 053	26 973	666	414	166 996	5,9	114
37 035	34 939	913	1 183	243 522	6,6	83
34 889	33 182	998	709	260 200	7,4	89
42 179	39 777	1 718	684	311 142	7,4	100
45 594	42 781	2 121	692	280 865	6,2	90
1 792	1 792	—	—	6 182	3,4	12
1 321	1 321	—	—	4 569	3,5	9
1 139	1 139	—	—	3 336	2,9	7
1 070	1 070	—	—	3 003	2,8	6
987	987	—	—	2 685	2,7	5

çalışmaları, 1968 - 1972 (*)

beds and activities, 1968 - 1972 (*)

Y a t a k t a T e d a v i				I n P a t i e n t s		
Hastaneye yatanlar In - Patients	Taburcu olan Discharged	Ölen Deaths	Devren kalan 31.XII	Yatılan gün sayısı Length of stay (days)	Bir hastanın ortalama kalışı Average length of stay (days)	Yatak işgal oranı (%) Occupancy rate (%)
52 926	48 573	1 883	2 470	844 440	16,0	52
63 647	58 048	2 761	2 838	859 332	13,5	36
60 819	55 286	2 477	3 056	950 951	15,6	59
63 081	57 563	3 523	1 995	1 287 249	20,4	76
81 536	75 194	4 246	2 096	1 383 554	17,4	81

(*) Since 1969 the activities of Hacettepe University are not included.

Tablo : 4-11. Özel kişilere ait tedavi kurumlarının yatak sayısı ve

Table : 4-11. Private Treatment Institutions, number of beds and

Hastaneler Hospitals	Yıl Year	Hastane sayısı Number of hospitals	Yatak sayısı Number of beds	Ayakta tedavi Out - Patients
Toplam - Total	1968	59	1 910	83 451
	1969	60	1 981	90 208
	1970	64	2 182	102 407
	1971	69	2 745	96 670
	1972	73	2 882	110 345
Genel Hastaneler - General Hospitals	1968	49	1 303	78 409
	1969	51	1 346	75 654
	1970	55	1 547	81 333
	1971	58	1 667	84 823
	1972	62	1 813	99 230
Göğüs Hastalıkları Hastaneleri (Sanatoryum dahil) - Hospitals of Chest Diseases (including sanatoria)	1968	5	495	—
	1969	5	529	—
	1970	5	529	—
	1971	7	972	—
	1972	7	963	—
Doğum Evleri - Maternity Hospitals	1968	4	64	5 042
	1969	3	58	14 554
	1970	3	58	21 074
	1971	3	58	11 847
	1972	3	58	11 115
Preventoryum - Preventorium	1968	1	48	—
	1969	1	48	—
	1970	1	48	—
	1971	1	48	—
	1972	1	48	—

çalışmaları, 1968 - 1972

activities, 1968 - 1972

Y a t a k t a T e d a v i		I n P a t i e n t s		Yatılan gün sayısı Length of stay (days)	Bir hastanın ortalama kalışı Average length of stay (days)	Yatak işgal oranı (%) Occupancy rate (%)
Hastaneye yatanlar In - Patients	Taburcu olan Discharged	Ölen Deaths	Devren kalan 31.XII			
34 926	33 564	572	790	351 577	10,1	50
37 072	35 717	587	768	355 903	9,6	49
43 079	41 587	647	845	369 404	8,6	46
52 616	50 276	650	1 690	559 383	10,6	55
56 927	54 329	839	1 759	542 169	9,8	51
31 630	30 654	563	413	210 490	6,7	44
33 466	32 457	572	437	207 436	6,2	42
39 351	38 170	636	545	241 024	6,1	43
44 624	43 500	613	511	273 236	6,1	47
51 662	49 957	822	883	264 205	5,2	39
1 642	1 310	8	324	108 368	66,0	60
1 668	1 361	15	292	117 017	70,2	61
2 042	1 769	11	262	105 563	51,7	55
6 139	4 967	35	1 137	265 520	43,3	75
3 824	2 968	15	841	256 142	85,8	72
1 319	1 303	1	15	6 548	5,0	28
1 548	1 535	—	13	8 434	5,4	40
1 227	1 224	—	3	6 836	5,6	32
1 392	1 383	2	7	7 095	5,1	34
1 216	1 211	1	4	6 082	5,0	28
335	297	—	38	26 171	88,1	149
390	364	—	26	23 016	63,2	131
459	424	—	35	15 981	37,6	91
461	426	—	35	13 532	31,7	77
225	193	1	31	15 740	81,1	89

Tablo : 4-12. Yabancılar ve azınlıklara ait tedavi kurumlarının yatak sayısı

Table : 4-12. Treatment Institutions of Foreigners and Minorities number

Hastaneler Hospitals	Yıl Year	Hastane sayısı Number of hospitals	Yatak sayısı Number of beds	Ayakta tedavi Out - Patients
Toplam - Total	1968	15	1 722	94 544
	1969	15	1 592	100 017
	1970	15	1 712	115 482
	1971	15	1 712	105 326
	1972	15	1 712	140 832
Genel Sağlık Merkezleri - General Health	1968	14	1 572	94 544
	1969	14	1 442	100 017
	1970	14	1 562	114 916
	1971	14	1 562	104 773
	1972	14	1 562	140 529
Ruh ve Sinir Hastaneleri - Hospitals of Psychiatry and Neurology	1968	1	150	—
	1969	1	150	—
	1970	1	150	566
	1971	1	150	553
	1972	1	150	303

ve çalışmaları, 1968 - 1972

of beds and activities, 1968 - 1972

Yatakta Tedavi		In Patients		Yatılan gün sayısı Length of stay (days)	Bir hastanın ortalama kalışı Average length of stay (days)	Yatak işgal oranı (%) Occupancy rate (%)
Hastaneye yatanlar In - Patients	Taburcu olan Discharged	Ölen Deaths	Devren kalan 31.XII			
20 127	18 091	1 197	839	291 965	15	40
21 890	19 754	1 245	891	337 844	15	28
22 968	20 796	1 342	829	335 626	15	53
22 702	20 640	1 239	823	334 701	15	53
23 488	21 429	1 305	754	481 245	20	27
19 534	17 665	1 152	721	246 816	13	44
21 267	19 283	1 195	786	273 358	11	51
21 902	19 897	1 302	703	265 516	12	46
22 023	20 115	1 218	690	260 242	12	45
22 314	20 441	1 272	601	401 244	18	70
589	426	45	118	45 149	77	82
626	471	50	105	64 486	103	117
1 065	899	40	126	70 090	66	128
679	525	21	133	74 459	118	135
1 174	988	33	153	80 001	68	146

Tablo : 4-13. Sağlık ve Sosyal Yardım Bakanlığına bağlı genel hastanelerin illere göre dağılımı, yatak sayısı ve çalışmaları, 1968 - 1972

Table : 4-13. Distribution according to provinces, number of beds and activities of general hospitals belonging to the Ministry of Health and Social Welfare, 1968 - 1972

İller Provinces	Yıl Year	Hastane sayısı Number of hospitals	Yatak sayısı Number of beds	Ayakta tedavi Out patients	Yatırarak tedavi Occupancy				Yatılan gün sayısı Number of patient days	Bir hastanın ort. kalışı Length of stay per patient in days	Yatak işgal oranı % Occupancy rate %
					Hastaneye yatanlar In - patients	Hasta hareketleri Patient movement					
						Taburcu olan Discharged	Ölen Deaths	Devren kalan 31.XII			
4	5	6	7	8	9	10					
Toplam	1968	173	22 161	4 804 982	682 234	646 909	23 116	12 209	4 784 011	7	59
	1969	176	23 066	5 289 571	658 385	622 317	23 234	12 784	4 949 739	7	59
	1970	186	24 896	5 674 380	736 448	696 573	24 017	15 858	4 805 104	7	53
	1971	192	25 461	5 898 935	760 141	723 569	23 643	12 929	5 100 333	7	55
	1972	198	26 097	5 906 575	798 883	761 665	24 227	12 991	5 329 369	6	55
Adana	1968	4	450	137 758	12 790	12 040	515	235	88 298	7	54
	1969	4	450	122 479	15 119	14 493	425	201	90 632	6	55
	1970	5	650	143 249	16 084	15 069	445	570	98 708	6	41
	1971	5	650	177 125	19 377	18 515	527	335	128 051	7	53
	1972	5	725	168 301	20 522	19 824	546	152	133 160	6	50
Adıyaman	1968	1	100	12 234	2 753	2 631	110	12	12 409	5	33
	1969	1	100	10 809	2 586	2 493	75	18	12 984	5	35
	1970	1	100	15 127	2 357	2 268	45	44	11 264	5	30
	1971	1	100	11 042	2 385	2 142	87	56	14 902	6	40
	1972	1	100	13 470	3 552	3 376	110	66	18 883	5	51
Afyon	1968	3	230	42 252	7 451	7 154	195	102	52 458	7	62
	1969	4	255	49 868	9 423	9 134	167	122	58 472	6	62
	1970	4	255	54 715	9 465	9 165	209	91	55 945	6	60
	1971	4	400	48 036	8 411	8 067	217	127	50 986	6	35
	1972	4	400	57 968	8 390	8 120	180	90	48 789	5	33
Ağrı	1968	2	130	12 184	2 847	2 694	112	41	17 992	6	37
	1969	2	130	12 910	2 853	2 718	98	37	17 083	6	36
	1970	2	130	10 523	2 721	2 491	112	118	14 428	5	30
	1971	2	130	9 831	1 628	1 518	96	14	14 578	9	30
	1972	2	130	10 045	2 309	2 186	94	29	10 653	4	22
Amasya	1968	2	210	32 663	11 633	11 297	224	112	63 895	5	84
	1969	2	235	48 379	11 759	11 343	252	164	58 430	5	68
	1970	2	235	50 343	11 372	11 048	280	44	57 471	5	67
	1971	2	235	49 451	10 722	10 368	216	138	50 364	5	58
	1972	2	325	58 378	12 894	12 449	277	168	55 893	4	47
Ankara	1968	11	2 030	547 627	52 761	49 597	2 161	1 003	459 629	9	62
	1969	11	2 330	728 380	54 899	51 388	2 405	1 106	492 922	9	57
	1970	12	2 460	825 090	66 509	62 132	2 766	1 611	377 360	6	42
	1971	13	2 505	883 741	70 267	66 082	2 614	1 471	618 226	9	68
	1972	13	2 760	796 277	69 826	65 920	2 535	1 371	552 511	6	54

Tablo : 4-13. Devamı

Table : 4-13. Continued

İller Provinces	Yıl Year	Hastane sayısı Number of hospitals	Yatak sayısı Number of beds	Ayakta tedavi Out patients	Yatırarak tedavi Occupancy				Yatılan gün sayısı Number of patient days	Bir hastanın ort. kalışı Length of stay per patient in days	Yatak işgal oranı % Occupancy rate %
					Hastaneye yatanlar In - patients	Hasta hareketleri Patient movement					
						Taburcu olan Discharged	Ölen Deaths	Devren kalan 31.XII			
1	2	3	4	5	6	7	8	9	10		
Antalya	1968	3	305	72 835	10 423	10 081	223	119	77 366	7	69
	1969	3	305	93 018	11 190	10 663	290	237	86 146	8	77
	1970	3	345	98 431	11 847	11 410	297	140	84 381	7	67
	1971	4	395	92 537	12 252	11 711	344	197	90 436	7	62
	1972	4	395	100 027	14 184	13 648	368	168	91 649	6	63
Artvin	1968	1	50	4 908	2 173	2 056	71	46	15 685	7	85
	1969	1	50	4 405	2 136	1 999	70	67	14 766	7	80
	1970	1	50	5 830	2 015	1 934	41	40	12 799	6	70
	1971	1	50	4 270	1 730	1 636	54	40	10 659	6	58
	1972	1	100	4 138	1 857	1 788	45	24	11 165	6	30
Aydın	1968	3	410	99 158	13 057	12 499	428	130	82 359	6	55
	1969	3	435	105 244	13 187	12 618	422	147	84 957	6	53
	1970	3	435	104 625	13 439	12 825	457	157	90 092	7	56
	1971	3	435	80 948	15 631	14 968	471	192	93 059	6	58
	1972	3	475	120 496	15 974	15 283	495	196	91 518	5	52
Balıkesir	1968	4	480	136 066	15 017	14 255	453	309	97 122	6	55
	1969	4	480	133 522	16 201	15 415	457	329	122 973	8	70
	1970	4	480	128 452	16 907	16 083	520	304	120 997	7	69
	1971	4	480	145 300	16 979	16 170	531	278	119 740	7	68
	1972	5	575	156 966	20 676	19 732	617	327	132 618	6	63
Bilecik	1968	1	100	12 057	4 653	4 503	62	88	33 399	7	81
	1969	1	100	12 464	3 972	3 859	55	58	30 036	8	82
	1970	1	100	13 124	3 820	3 713	53	54	27 447	7	75
	1971	1	100	12 097	3 347	3 241	59	47	24 999	7	68
	1972	1	100	12 076	3 944	3 837	71	36	24 521	4	67
Bingöl	1968	1	65	7 806	995	960	16	19	7 034	7	29
	1969	1	65	8 792	1 287	1 244	17	26	8 141	6	34
	1970	1	90	18 507	1 132	1 082	33	17	7 668	7	24
	1971	1	90	4 587	308	298	7	3	1 495	5	4
	1972	1	90	13 229	1 364	1 327	31	6	6 545	4	19
Bitlis	1968	1	75	10 903	1 881	1 765	65	51	15 073	8	55
	1969	1	75	11 012	2 038	1 914	72	52	14 455	7	52
	1970	1	75	15 033	1 687	1 586	50	51	12 106	7	44
	1971	1	75	11 645	2 259	2 153	61	45	19 498	9	71
	1972	1	75	15 400	2 093	2 003	57	33	19 829	9	72

Tablo : 4-13. Devamı

Table : 4-13. Continued

İller Provinces	Yıl Year	Yatırarak tedavi Occupancy									
		Hastane sayısı Number of hospitals	Yatak sayısı Number of beds	Ayakta tedavi Out patients	Hastaneye yatanlar In - patients	Hasta hareketleri Patient movement			Yatılan gün sayısı Number of patient days	Bir hastanın ort. kalışı Length of stay per patient in days	Yatak işgal oranı % Occupancy rate %
						Taburcu olan Dischar- ged	Ölen Deaths	Devren kalan 31.XII			
Bolu	1968	3	310	63 531	11 370	10 972	226	172	72 837	6	64
	1969	3	350	72 273	11 104	10 559	327	218	70 719	6	55
	1970	3	350	77 328	11 408	10 994	202	212	73 828	6	57
	1971	3	350	80 805	12 082	11 556	315	211	79 113	7	61
	1972	3	350	103 464	13 827	13 267	301	259	87 555	6	68
Burdur	1968	1	215	35 919	8 713	8 251	204	258	70 656	8	90
	1969	1	215	45 787	9 188	8 748	200	240	67 385	7	85
	1970	1	255	47 117	8 608	8 150	225	233	54 879	6	58
	1971	1	255	45 885	6 279	6 083	138	58	27 753	4	29
	1972	1	255	36 476	6 822	6 551	143	128	38 260	5	41
Bursa	1968	2	650	99 927	29 399	28 062	743	594	162 867	6	59
	1969	2	650	129 981	32 983	31 630	725	628	209 483	6	88
	1970	2	650	154 035	34 389	31 969	904	1 516	196 333	6	82
	1971	3	700	185 261	37 195	35 680	888	627	218 932	6	85
	1972	3	700	207 885	39 848	38 341	863	644	213 330	5	83
Çanakkale	1968	2	226	37 082	8 185	7 824	224	137	60 184	7	72
	1969	2	226	28 675	8 320	7 912	244	164	64 714	8	78
	1970	2	226	31 598	8 044	7 628	237	179	59 507	7	72
	1971	2	226	35 875	9 139	8 720	257	162	63 075	7	76
	1972	2	360	44 687	10 658	10 226	262	170	70 437	6	53
Çankırı	1968	1	120	11 859	3 288	3 162	46	80	27 280	8	62
	1969	1	120	11 458	3 199	3 086	49	64	23 369	7	53
	1970	1	120	14 183	3 277	3 103	90	84	23 605	7	53
	1971	1	120	16 669	4 033	3 822	140	71	26 765	7	61
	1972	1	120	18 066	4 548	4 359	124	65	28 315	6	64
Çorum	1968	3	300	60 825	12 227	11 649	331	247	90 432	7	82
	1969	3	300	68 083	12 294	11 762	316	216	93 387	8	85
	1970	3	300	74 095	12 547	11 762	327	458	93 712	7	85
	1971	3	315	70 751	12 561	12 048	333	180	91 476	7	79
	1972	3	315	67 484	13 420	12 818	392	210	92 359	6	80
Denizli	1968	1	250	78 396	10 851	10 427	268	156	63 039	6	69
	1969	1	250	84 279	11 689	11 322	212	155	70 093	6	76
	1970	1	250	86 414	11 124	10 799	198	127	68 161	6	74
	1971	1	250	76 629	11 483	11 182	193	108	58 202	5	63
	1972	1	400	85 244	11 921	11 584	218	119	56 783	4	38

Tablo : 4-13. Devamı

Table : 4-13. Continued

İller Provinces	Yıl Year	Hastane sayısı Number of hospitals	Yatak sayısı Number of beds	Ayakta tedavi Out patients	Yatırarak tedavi Occupancy			Yatılan gün sayısı Number of patient days	Bir hastanın ort. kalışı Length of stay per patient in days	Yatak işgal oranı % Occupancy rate %	
					Hastaneye yatanlar In - patients	Hasta hareketleri Patient movement					
						Taburcu olan Dischar- ged	Ölen Deaths				Devren kalan 31.XII
Diyarbakır	1968	4	375	31 367	6 663	6 168	355	140	52 754	8	38
	1969	4	375	54 480	6 685	6 143	348	194	54 403	8	39
	1970	4	375	65 027	7 993	7 383	395	215	80 269	10	58
	1971	4	375	78 440	5 462	4 815	412	235	78 499	14	57
	1972	4	375	96 063	7 958	7 153	533	272	100 329	13	73
Edirne	1968	3	300	53 314	8 648	8 262	249	137	55 475	6	50
	1969	3	300	65 636	5 559	5 246	223	90	53 801	10	49
	1970	3	300	59 238	7 592	7 385	182	25	44 103	6	40
	1971	3	300	60 887	8 003	7 629	185	189	45 854	6	41
	1972	3	300	68 606	9 062	8 701	230	131	46 605	5	42
Elâzığ	1968	2	170	34 440	4 750	4 375	240	135	49 181	10	79
	1969	2	170	33 242	4 643	4 353	183	107	44 771	10	72
	1970	2	170	35 380	3 659	3 382	195	82	35 377	10	57
	1971	2	170	34 837	3 350	3 074	171	105	33 580	10	54
	1972	2	170	46 169	4 851	4 532	206	113	39 271	8	63
Erzincan	1968	5	250	28 578	6 614	6 366	137	111	34 941	5	38
	1969	5	250	39 393	6 838	6 551	174	113	37 036	6	40
	1970	5	250	37 647	5 717	5 473	145	99	39 688	7	43
	1971	5	250	22 149	6 741	6 564	156	21	32 134	5	35
	1972	5	250	26 133	5 332	5 213	74	45	38 131	7	41
Erzurum	1968	5	700	154 640	10 046	9 176	522	348	94 551	10	37
	1969	5	700	131 122	12 683	11 773	539	371	110 106	9	43
	1970	5	700	175 076	12 558	11 386	714	458	140 218	11	54
	1971	5	700	166 423	11 824	10 804	707	313	110 784	9	43
	1972	5	700	163 755	14 930	14 022	634	274	91 763	6	35
Eskişehir	1968	1	235	92 975	6 410	5 959	315	136	47 986	7	55
	1969	1	235	109 993	6 976	6 548	321	107	44 963	6	52
	1970	1	235	123 255	7 144	6 664	345	135	46 466	7	54
	1971	1	235	132 814	7 057	6 693	318	46	47 131	7	54
	1972	2	425	131 058	9 160	8 472	467	221	65 342	7	42
Gaziantep	1968	3	370	94 598	9 173	8 523	499	151	68 892	8	51
	1969	3	420	116 839	10 120	9 454	503	163	75 064	7	48
	1970	3	420	120 569	8 796	8 115	529	152	68 420	8	44
	1971	3	470	113 402	8 243	7 631	457	155	67 837	8	39
	1972	3	470	112 498	8 480	7 899	430	151	20 000	2	11

Tablo : 4-13. Devamı

Table : 4-13. Continued

İller Provinces	Yıl Year	Hastane sayısı Number of hospitals	Yatak sayısı Number of beds	Ayakta tedavi Out patients	Yatırarak tedavi Occupancy			Yatılan gün sayısı Number of patient days	Bir hastanın ort. kalışı Length of stay per patient in days	Yatak işgal oranı % Occupancy rate %	
					Hastaneye yatanlar In - patients	Hasta hareketleri Patient movement					
						Taburcu olan Dischar- ged	Ölen Deaths				Devren kalan 31.XII
1	2	3	4	5	6	7	8	9	10		
Giresun	1968	2	270	29 455	8 964	8 568	253	143	68 683	8	69
	1969	2	270	34 747	5 109	4 879	147	83	44 277	9	44
	1970	2	290	24 994	3 882	3 656	157	69	30 659	8	28
	1971	2	290	33 168	4 728	4 387	178	163	36 136	8	34
	1972	3	340	37 938	7 468	7 051	261	156	51 744	7	41
Gümüşhane	1968	2	95	11 927	4 236	4 049	106	81	22 935	5	66
	1969	2	120	15 358	3 111	2 966	86	59	20 475	7	46
	1970	2	120	17 653	2 956	2 791	101	64	19 760	7	45
	1971	2	120	14 520	3 293	3 159	83	51	20 751	6	47
	1972	2	120	17 669	3 552	3 446	56	50	24 277	6	55
Hakkâri	1968	1	50	5 873	625	604	17	4	5 237	8	28
	1969	1	50	3 633	754	740	12	2	6 179	8	33
	1970	1	50	3 010	725	701	14	10	5 548	8	30
	1971	1	50	3 859	708	680	18	10	5 089	7	27
	1972	1	50	7 327	690	655	26	9	4 601	6	25
Hatay	1968	2	260	72 612	7 846	7 456	271	119	51 261	7	54
	1969	2	260	69 830	9 120	8 710	276	134	50 447	6	53
	1970	2	280	76 910	10 428	10 018	265	145	58 331	6	57
	1971	2	280	76 912	8 889	8 511	254	124	49 353	6	48
	1972	2	350	88 845	9 591	9 208	229	154	60 298	6	47
İçel	1968	3	440	97 558	13 486	12 965	339	182	78 688	6	48
	1969	3	440	114 907	14 138	13 506	381	251	77 426	5	48
	1970	3	440	118 361	13 958	13 257	370	331	76 053	5	47
	1971	3	440	138 211	15 991	15 420	357	214	85 328	5	53
	1972	3	440	129 245	16 039	15 478	338	223	86 234	5	53
Isparta	1968	4	455	87 624	16 941	16 317	297	327	131 600	8	79
	1969	4	485	79 081	15 469	14 860	266	343	137 821	9	77
	1970	4	525	83 538	14 466	13 802	327	337	110 602	8	57
	1971	4	525	89 228	14 801	14 111	314	376	118 310	8	61
	1972	4	525	100 666	17 402	16 722	335	345	137 196	8	71
İstanbul	1968	4	1 460	557 321	34 111	31 503	1 905	703	304 002	9	57
	1969	4	1 510	581 774	38 142	35 248	2 118	776	307 578	8	55
	1970	5	1 750	694 157	38 677	35 578	2 104	995	316 921	8	49
	1971	5	1 750	721 607	39 389	36 331	2 093	965	326 690	8	51
	1972	5	1 750	692 803	42 752	39 981	2 196	575	322 701	7	50

Table : 4-13. Devamı

Table : 4-13. Continued

İller Provinces	Yıl Year	Hastane sayısı Number of hospitals	Yatak sayısı Number of beds	Ayakta tedavi Out patients	Yatırarak tedavi Occupancy			Yatılan gün sayısı Number of patient days	Bir hastanın ort. kalışı Length of stay per patient in days	Yatak işgal oranı % Occupancy rate %	
					Hastaneye yatanlar In - patients	Hasta hareketleri Patient movement					
						Taburcu olan Discharged	Ölen Deaths				Devren kalan 31.XII
4	5	6	7	8	9	10					
İzmir	1968	6	1 205	285 004	43 183	40 284	2 080	819	261 121	6	59
	1969	6	1 205	307 279	41 354	38 173	2 336	845	284 816	7	64
	1970	7	1 320	336 345	44 111	40 571	2 233	1 307	284 749	6	59
	1971	8	1 370	357 386	62 539	59 640	2 253	646	285 788	5	57
	1972	8	1 370	298 244	44 823	41 628	2 226	969	250 099	5	50
Kars	1968	5	310	43 892	8 292	7 874	229	189	60 337	7	53
	1969	5	310	46 256	9 185	8 822	208	155	64 051	7	56
	1970	5	360	57 702	11 899	11 487	256	156	70 658	6	53
	1971	5	360	48 824	10 830	10 417	241	172	59 658	6	45
	1972	5	360	50 249	13 762	13 342	206	214	65 565	4	49
Kastamonu	1968	4	325	52 339	13 071	12 474	342	255	92 836	7	78
	1969	4	325	59 564	12 309	11 650	416	243	80 608	7	67
	1970	4	325	70 777	14 599	13 563	405	631	72 211	5	60
	1971	4	325	68 805	12 075	11 498	374	203	69 107	6	58
	1972	4	375	71 244	12 084	11 464	348	272	71 245	6	52
Kayseri	1968	2	630	90 054	12 104	11 593	306	205	75 139	6	32
	1969	2	630	84 292	15 546	15 015	281	250	98 405	6	42
	1970	2	630	84 886	17 141	16 615	307	219	114 529	7	49
	1971	2	630	63 626	17 719	17 265	287	167	111 535	6	48
	1972	2	630	46 820	16 436	16 068	279	89	98 866	6	42
Kırklareli	1968	1	95	17 252	2 459	2 345	74	40	18 276	7	52
	1969	1	95	17 705	2 163	2 086	51	26	13 125	6	37
	1970	1	120	19 257	2 431	2 325	73	33	15 123	6	34
	1971	1	145	19 439	2 494	2 400	57	37	14 989	6	28
	1972	2	195	28 299	3 868	3 782	54	32	19 213	5	26
Kırşehir	1968	1	100	17 814	5 933	5 711	165	57	21 158	4	57
	1969	1	100	19 202	5 320	5 109	150	61	19 993	4	54
	1970	1	100	17 300	4 193	4 065	104	24	16 644	4	45
	1971	1	100	19 224	4 070	3 957	61	52	15 481	4	42
	1972	2	150	27 655	6 636	6 484	108	44	20 906	3	38
Kocaeli	1968	2	320	92 018	13 118	12 591	331	196	69 750	5	59
	1969	2	335	112 859	14 446	13 857	347	242	81 825	6	66
	1970	2	335	108 465	14 116	13 618	300	198	75 715	5	61
	1971	2	335	112 680	14 955	14 465	298	192	71 609	5	58
	1972	2	335	134 613	15 614	14 964	395	255	80 725	5	66

Tablo : 4-13. Devami

Table : 4-13. Continued

İller Provinces	Yıl Year	Yatırarak tedavi Occupancy									
		Hastane sayısı Number of hospitals	Yatak sayısı Number of beds	Ayakta tedavi Out patients	Hastaneye yatanlar In - patients	Hasta hareketleri Patient movement			Yatılan gün sayısı Number of patient days	Bir hastanın ort. kalışı Length of stay per patient in days	Yatak işgal oranı % Occupancy rate %
						Taburcu olan Discharged	Ölen Deaths	Devren kalan 31.XII			
						1	2	3			
Konya	1968	4	475	144 035	17 162	16 187	683	292	115 181	7	66
	1969	5	575	154 230	21 819	20 732	766	321	135 917	6	64
	1970	5	725	159 694	19 235	17 906	699	630	122 954	6	46
	1971	5	725	169 524	19 706	18 736	755	215	119 875	6	45
	1972	5	725	175 487	20 983	20 066	681	236	133 730	6	50
Kütahya	1968	2	370	46 097	8 415	7 843	348	224	80 221	10	59
	1969	2	370	50 974	9 809	9 361	217	231	89 379	9	66
	1970	3	410	53 457	10 953	10 377	270	306	95 473	9	63
	1971	3	410	66 707	10 791	10 276	297	218	88 780	8	59
	1972	3	410	72 997	12 200	11 667	308	225	99 830	8	66
Malatya	1968	1	300	42 292	7 233	6 805	350	78	61 530	9	56
	1969	1	300	61 108	7 789	7 378	348	63	63 146	8	57
	1970	1	360	68 961	6 756	6 480	225	51	51 283	8	39
	1971	1	360	59 173	6 941	6 580	314	47	51 543	7	39
	1972	1	300	79 094	7 988	7 585	310	93	57 067	7	52
Manisa	1968	7	495	112 715	19 665	18 747	631	287	118 151	6	65
	1969	7	495	121 736	19 517	18 657	622	238	108 081	6	59
	1970	9	635	124 447	19 743	18 828	562	353	109 780	6	47
	1971	9	710	121 600	20 019	18 782	612	625	117 676	6	45
	1972	9	685	118 254	19 226	18 296	637	293	103 962	6	45
Maraş	1968	2	190	49 247	7 660	7 324	184	152	52 383	7	75
	1969	2	265	44 744	2 458	2 178	147	133	46 130	19	47
	1970	3	290	37 438	5 644	5 374	129	141	43 526	8	41
	1971	3	290	43 113	7 094	6 789	155	150	49 112	7	46
	1972	3	290	68 533	7 617	7 331	138	148	50 482	6	47
Mardin	1968	3	250	12 721	3 150	3 013	92	45	22 356	7	24
	1969	3	250	14 719	4 271	4 094	133	44	28 783	7	31
	1970	3	250	14 227	3 753	3 586	92	75	26 385	7	28
	1971	3	250	15 269	4 259	4 113	86	60	28 061	7	30
	1972	3	250	12 236	4 309	4 176	65	68	27 508	6	30
Muğla	1968	3	160	37 765	9 164	8 778	249	137	48 460	5	82
	1969	3	160	41 757	9 803	9 486	219	98	53 992	6	92
	1970	3	160	37 109	9 997	9 685	194	118	48 552	5	83
	1971	3	160	44 711	8 914	8 625	172	117	41 409	5	70
	1972	3	185	51 340	9 903	9 587	220	96	42 295	4	67

Tablo : 4-13. Devamı

Table : 4-13. Continued

İller Provinces	Yıl Year	Hastane sayısı Number of hospitals	Yatak sayısı Number of beds	Ayakta tedavi Out patients	Yatırarak tedavi Occupancy			Yatılan gün sayısı Number of patient days	Bir hastanın ort. kalışı Length of stay per patient in days	Yatak işgal oranı % Occupancy rate %	
					Hastaneye yatanlar In - patients	Hasta hareketleri Patient movement					
						Taburcu olan Discharged	Ölen Deaths				Devren kalan 31.XII
1	2	3	4	5	6	7	8	9	10		
Muş	1968	2	200	28 641	4 578	4 348	162	68	30 611	7	41
	1969	2	200	22 777	4 159	3 991	109	59	26 633	6	36
	1970	2	200	16 525	3 669	3 496	142	31	24 854	7	34
	1971	2	200	12 766	3 105	2 946	105	54	19 539	6	26
	1972	2	200	9 746	3 281	3 159	83	39	22 635	6	31
Nevşehir	1968	2	225	29 666	4 687	4 446	181	60	31 357	7	39
	1969	2	225	28 567	4 643	4 435	145	63	23 922	5	29
	1970	2	225	30 434	4 909	4 711	125	73	32 342	7	40
	1971	2	225	22 146	4 361	4 182	121	58	34 175	8	36
	1972	2	225	15 575	4 194	3 995	128	71	29 732	7	36
Niğde	1968	2	215	45 443	10 444	9 971	306	167	55 579	5	72
	1969	3	265	51 211	13 136	12 615	351	170	66 543	5	68
	1970	3	265	49 345	13 344	12 776	434	134	67 878	5	70
	1971	3	315	49 744	13 926	13 405	345	176	66 365	5	57
	1972	3	265	42 015	15 280	14 786	347	147	74 834	4	77
Ordu	1968	2	300	60 080	7 479	7 160	176	143	61 942	8	56
	1969	2	300	64 252	8 251	7 866	196	189	65 361	8	59
	1970	2	300	74 212	11 760	11 338	243	179	77 013	7	70
	1971	2	300	69 596	11 451	11 028	272	151	67 382	6	61
	1972	3	350	87 959	13 796	13 355	283	158	69 956	5	54
Rize	1968	1	150	16 274	6 197	5 988	154	55	38 248	6	71
	1969	1	150	12 558	4 918	4 712	131	75	34 008	7	63
	1970	1	150	18 628	4 859	4 655	133	71	34 324	7	64
	1971	2	180	22 204	6 480	6 253	140	87	30 686	5	46
	1972	2	180	32 124	7 106	6 835	137	134	35 875	5	54
Sakarya	1968	1	230	80 388	9 441	9 000	357	84	58 391	6	69
	1969	1	300	99 900	11 278	10 704	308	266	65 044	6	59
	1970	1	400	106 496	11 781	11 281	307	193	65 539	6	49
	1971	1	400	146 693	10 998	10 403	320	275	57 079	5	42
	1972	1	400	99 627	11 076	10 551	316	209	56 206	5	38
Samsun	1968	2	340	98 121	10 842	10 277	377	188	88 406	8	71
	1969	2	365	107 061	11 639	11 120	390	129	82 651	7	62
	1970	3	550	26 784	12 293	11 788	405	100	83 841	7	41
	1971	3	550	100 158	11 456	11 027	269	160	73 955	6	36
	1972	3	550	26 445	12 020	11 546	331	143	88 600	7	44

Tablo : 4-13. Devamı

Table : 4-13. Continued

İller Provinces	Yıl Year	Hastane sayısı Number of hospitals	Yatak sayısı Number of beds	Ayakta tedavi Out patients	Yatırarak tedavi Occupancy			Yatılan gün sayısı Number of patient days	Bir hastanın ort. kalışı Length of stay per patient in days	Yatak işgal oranı % Occupancy rate %	
					Hastaneye yatanlar In - patients	Hasta hareketleri Patient movement					
						Taburcu olan Dischar- ged	Ölen Deaths				Devren kalan 31.XII
1	2	3	4	5	6	7	8	9	10		
Siirt	1968	2	230	5 801	1 804	1 726	39	39	14 998	8	17
	1969	2	230	12 339	1 867	1 781	61	25	16 006	9	19
	1970	2	230	15 166	2 069	1 959	63	47	14 646	7	17
	1971	2	230	16 571	1 637	1 563	50	24	11 660	7	13
	1972	2	230	19 371	1 412	1 366	31	15	8 555	6	10
Sinop	1968	2	150	21 289	5 908	5 623	156	129	41 519	7	77
	1969	2	150	28 506	5 955	5 667	129	159	42 553	7	79
	1970	2	150	20 238	5 063	4 890	124	49	36 846	7	69
	1971	2	150	17 471	5 197	5 005	131	61	33 538	6	63
	1972	2	150	19 440	4 777	4 610	121	46	26 249	5	47
Sivas	1968	2	475	89 309	15 308	14 503	477	328	105 245	7	60
	1969	2	475	94 345	18 270	17 562	448	260	101 763	6	58
	1970	2	475	74 855	16 159	15 470	477	212	98 404	6	56
	1971	2	395	82 372	13 866	13 255	418	193	86 446	6	59
	1972	2	475	77 465	12 859				75 367	5	43
Tekirdağ	1968	2	210	56 582	5 588	5 273	227	88	33 951	6	44
	1969	2	210	34 669	6 435	6 084	196	155	40 446	6	52
	1970	2	210	47 314	7 299	7 025	174	100	39 466	5	51
	1971	2	210	53 032	7 610	7 352	172	86	39 509	5	51
	1972	2	210	38 126	7 247	6 993	181	73	39 899	5	52
Tokat	1968	3	280	38 400	10 227	9 667	329	231	85 359	8	83
	1969	3	280	39 025	10 033	9 488	313	232	81 571	8	79
	1970	4	390	45 120	11 086	10 500	305	281	85 933	8	60
	1971	4	390	54 639	10 825	10 280	261	284	80 008	7	56
	1972	4	400	56 489	12 226	11 688	298	240	86 117	7	58
Trabzon	1968	1	450	79 812	16 112	15 345	480	287	115 180	7	70
	1969	1	450	84 430	14 146	13 276	486	384	109 633	8	66
	1970	1	450	78 132	16 246	15 329	560	357	125 422	8	76
	1971	2	480	84 315	16 099	15 209	510	380	132 622	8	75
	1972	3	530	95 943	18 145				13 784	0,7	7
Tunceli	1968	1	75	11 418	2 163	2 124	39	—	15 699	7	57
	1969	1	75	12 954	2 472	2 418	53	1	14 571	6	53
	1970	1	100	9 344	2 218	2 161	55	2	13 962	6	38
	1971	1	100	12 592	2 735	2 693	39	3	18 097	7	49
	1972	1	100	12 191	2 542	2 494	44	4	15 349	6	42

Tablo : 4-13. Devamı

Table : 4-13. Continued

İller Provinces	Yıl Year	Hastane sayısı Number of hospitals	Yatak sayısı Number of beds	Ayakta tedavi Out patients	Yatırarak tedavi Occupancy			Yatılan gün sayısı Number of patient days	Bir hastanın ort. kalışı Length of stay per patient in days	Yatak işgal oranı % Occupancy rate %	
					Hastaneye yatanlar In - patients	Hasta hareketleri Patient movement					
						Taburcu olan Dischar- ged	Ölen Deaths				Devren kalan 31.XII
1	2	3	4	5	6	7	8	9	10		
Urfa	1968	4	200	32 648	6 059	5 691	257	111	39 251	6	54
	1969	4	200	33 595	6 517	6 254	167	96	31 386	5	42
	1970	4	200	62 041	5 230	5 016	133	81	26 241	5	35
	1971	4	200	27 191	4 530	4 416	78	36	23 447	5	32
	1972	4	200	34 470	4 687	4 583	87	17	20 955	4	28
Uşak	1968	1	170	27 489	5 520	5 210	165	145	40 197	7	64
	1969	1	170	26 470	5 421	5 140	172	109	41 313	8	66
	1970	1	170	29 725	5 850	5 586	173	91	40 874	7	65
	1971	1	170	32 158	6 906	6 543	208	155	59 261	8	95
	1972	1	170	36 943	7 283	6 886	261	136	57 920	8	93
Van	1968	3	260	33 448	2 799	2 675	99	25	18 928	6	19
	1969	3	260	18 897	3 135	3 011	92	32	19 844	6	20
	1970	3	260	30 436	3 426	3 267	130	29	16 880	5	17
	1971	3	260	28 822	3 613	3 430	111	72	24 681	7	26
	1972	3	260	25 506	3 774	3 681	88	5	25 416	6	26
Yozgat	1968	1	100	20 379	5 074	4 782	201	91	38 013	7	104
	1969	1	100	19 625	5 206	4 971	171	64	30 732	6	84
	1970	1	150	15 646	4 618	4 361	165	92	26 303	6	50
	1971	1	150	14 511	4 722	4 463	175	84	25 795	5	49
	1972	3	250	22 761	7 771	7 463	243	65	42 694	5	46
Zonguldak	1968	5	540	118 277	20 415	19 361	688	366	138 038	7	70
	1969	5	540	130 712	20 341	19 347	670	324	131 984	6	66
	1970	5	540	131 240	22 695	21 682	686	327	134 238	6	68
	1971	5	540	118 931	21 677	20 604	711	362	131 680	6	66
	1972	5	550	116 220	22 832	21 776	719	337	126 181	5	62

Tablo : 4-14. Sağlık ve Sosyal Yardım Bakanlığına bağlı göğüs hastalıkları hastanelerinin (sanatoryumlar dahil) illere göre dağılımı, yatak sayısı ve çalışmaları, 1968 - 1972

Table : 4-14. Distribution according to provinces, number of beds and activities of hospitals of chest diseases (Including sanatoria) belonging to the Ministry of Health and Social Welfare, 1968 - 1972

İller Provinces	Yıl Year	Hastane sayısı Number of hospitals	Yatak sayısı Number of beds	Ayakta tedavi Out patients	Yatırarak tedavi Occupancy			Yatılan gün sayısı Number of patient days	Bir hastanın ort. kalışı Length of stay per patient in days	Yatak işgal oranı % Occupancy rate %	
					Hastaneye yatanlar In-patients	Hasta hareketleri Patient movement					
						Taburcu olan Discharged	Ölen Deaths				Devren kalan 31.XII
		1	2	3	4	5	6	7	8	9	10
Toplam (*)	1968	35	9 055	41 477	45 541	37 717	2 241	5 583	1 898 894	41.7	57
	1969	59	8 955	56 177	42 739	33 928	2 145	6 666	1 880 723	44.0	57
	1970	55	8 735	54 124	42 417	33 960	2 170	6 287	1 664 777	39.2	52
	1971	54	8 765	50 862	42 047	33 143	2 014	6 890	1 694 936	40.3	53
	1972	56	9 885	119 890	45 717	36 858	2 169	6 690	1 812 945	46.4	50
Adana	1968	1	200	—	1 244	988	60	196	58 653	47.1	80
	1969	1	200	—	1 053	837	52	164	70 057	66.5	96
	1970	1	200	—	1 031	780	70	181	58 818	57.0	81
	1971	1	200	—	1 082	824	48	210	54 687	50.5	75
	1972	1	200	—	1 086	858	58	170	59 416	64.8	81
Afyon	1968	—	115	—	447	376	30	41	6 188	13.8	15
	1969	—	115	—	518	444	29	45	7 549	14.6	18
	1970	—	115	—	448	387	25	36	6 209	13.9	15
	1971	—	120	—	479	415	21	43	7 074	14.8	16
	1972	—	120	—	429	372	—	57	6 952	18.6	15
Amasya	1968	1	70	502	546	475	13	58	18 622	34.1	73
	1969	1	70	526	584	519	17	48	18 955	32.4	74
	1970	1	70	485	533	470	19	44	18 783	35.2	74
	1971	1	70	499	500	429	16	55	20 973	41.9	82
	1972	1	70	326	477	345	12	120	9 516	26.6	37
Ankara	1968	2	1 250	3 240	3 467	2 477	236	754	208 349	60.0	46
	1969	2	1 250	11 300	3 529	2 484	197	848	192 528	54.5	42
	1970	1	1 050	2 134	2 794	1 838	218	738	179 072	64.1	47
	1971	1	1 050	2 630	3 124	2 181	183	760	215 500	69.0	56
	1972	1	1 050	2 920	2 776	1 883	200	693	173 989	83.5	45
Antalya	1968	1	125	296	336	272	9	55	16 011	47.7	35
	1969	1	125	292	337	274	13	50	15 529	46.1	34
	1970	1	125	322	361	296	14	51	17 868	49.5	39
	1971	1	125	347	410	323	22	65	16 143	39.4	35
	1972	1	125	613	708	632	28	48	24 275	36.7	53

Tablo : 4-14. Devamı

Table : 4-14. Continued

İller Provinces	Yıl Year	Hastane sayısı Number of hospitals	Yatak sayısı Number of beds	Ayakta tedavi Out patients	Yatırarak tedavi Occupancy			Yatılan gün sayısı Number of patient days	Bir hastanın ort. kalışı Length of stay per patient in days	Yatak işgal oranı % Occupancy rate %	
					Hastaneye yatanlar In-patients	Hasta hareketleri Patient movement					
						Taburcu olan Discharged	Ölen Deaths				Devren kalan 31.XII
1	2	3	4	5	6	7	8	9	10		
Artvin	1968	—	50	145	122	101	4	17	2 110	17.3	12
	1969	—	50	176	182	159	5	18	3 773	20.7	21
	1970	—	50	118	138	102	—	36	2 196	15.9	12
	1971	—	50	124	142	107	—	35	3 110	21.9	17
	1972	—	50	97	95	86	2	7	1 190	13.5	6
Aydın	1968	—	40	628	516	448	35	33	14 934	28.9	102
	1969	—	40	454	497	434	28	35	16 031	32.3	109
	1970	—	40	—	555	485	29	41	13 606	24.5	93
	1971	—	40	558	477	412	26	39	12 863	27.0	88
	1972	—	40	681	539	453	44	42	15 638	31.4	107
Balıkesir	1968	1	125	1 331	1 206	1 042	49	115	42 089	34.9	92
	1969	1	125	1 295	1 178	1 003	58	117	38 313	32.5	83
	1970	1	125	1 441	1 117	944	55	118	35 940	32.2	78
	1971	1	125	1 515	986	802	52	132	32 277	32.7	71
	1972	1	125	1 479	956	776	64	116	29 417	35.0	64
Bingöl	1968	—	—	—	—	—	—	—	—	—	—
	1969	—	—	—	—	—	—	—	—	—	—
	1970	—	—	—	—	—	—	—	—	—	—
	1971	—	—	—	—	—	—	—	—	—	—
	1972	—	—	—	—	—	—	—	—	—	—
Bolu	1968	1	110	625	996	881	18	97	35 298	35.4	88
	1969	1	110	672	962	566	15	381	34 648	36.0	86
	1970	1	110	546	612	502	21	89	33 552	54.8	83
	1971	1	110	151	309	219	5	85	7 760	25.1	—
	1972	—	—	—	—	—	—	—	—	—	—
Burdur	1968	—	45	—	583	530	15	38	17 809	30.5	168
	1969	—	45	—	504	455	8	41	10 015	20.0	61
	1970	—	45	—	555	510	14	31	10 710	19.3	65
	1971	—	45	—	227	224	3	—	3 946	17.4	24
	1972	—	—	—	—	—	—	—	—	—	—
Bursa	1968	1	150	—	834	686	71	77	19 811	23.8	36
	1969	1	150	—	1 098	881	80	137	30 955	28.2	57
	1970	1	150	—	900	631	64	205	17 562	19.5	32
	1971	1	150	—	831	764	56	11	21 873	26.3	40
	1972	1	150	—	1 009	668	38	303	38 879	55.0	71

Tablo : 4-14. Devamı

Table : 4-14. Continued

İller Provinces	Yıl Year	Hastane sayısı Number of hospitals	Yatak sayısı Number of beds	Ayakta tedavi Out patients	Yatırarak tedavi Occupancy			Yatılan gün sayısı Number of patient days	Bir hastanın ort. kalışı patient in days Length of stay per	Yatak işgal oranı % Occupancy rate %	
					Hastaneye yatanlar In - patients	Hasta hareketleri Patient movement					
						Taburcu olan Dischar- ged	Ölen Deaths				Devren kalan 31.XII
4	5	6	7	8	9	10					
Çanakkale	1968	1	85	—	309	259	20	30	9 428	30.5	30
	1969	—	50	—	340	276	26	38	11 526	33.9	63
	1970	1	50	—	322	265	25	32	10 222	31.7	56
	1971	1	50	—	386	186	17	183	9 003	23.3	49
	1972	1	50	—	420	283	9	128	8 961	36.2	49
Çorum	1968	1	125	—	697	550	58	89	25 690	36.9	56
	1969	1	125	—	687	565	29	93	23 197	33.8	50
	1970	1	125	—	711	577	35	99	25 206	35.4	55
	1971	1	125	—	780	664	38	78	28 666	36.7	62
	1972	1	125	—	733	585	38	110	27 435	44.0	60
Denizli	1968	1	100	—	621	534	29	58	25 694	41.3	70
	1969	1	100	—	475	392	25	58	20 137	42.4	55
	1970	1	100	—	480	422	20	38	18 678	38.9	51
	1971	1	100	—	449	390	19	40	16 404	36.5	45
	1972	1	100	—	436	371	17	48	17 475	45.0	47
Diyarbakır	1968	1	125	—	875	741	40	94	25 088	28.6	55
	1969	1	125	333	810	659	46	105	33 316	41.1	73
	1970	1	125	—	827	658	58	111	34 278	41.4	75
	1971	1	125	3 969	835	700	33	102	42 920	51.4	94
	1972	1	125	—	951	798	42	111	39 904	47.5	87
Edirne	1968	1	40	—	229	187	9	33	8 730	38.1	59
	1969	1	40	—	218	183	17	18	7 996	36.7	54
	1970	1	40	—	198	159	16	23	4 676	23.6	32
	1971	1	40	—	186	162	9	15	6 541	35.1	44
	1972	1	40	—	164	149	9	6	5 805	36.7	39
Elazığ	1972	—	60	242	262	218	19	25	9 672	36.9	44
	1968	—	60	199	224	182	16	26	8 405	37.5	38
	1969	—	60	—	232	189	20	23	6 937	29.9	31
	1970	—	60	244	252	215	9	28	9 488	37.6	43
	1971	—	60	248	281	231	14	36	9 168	37.4	41
Erzincan	1968	—	50	453	447	404	18	25	7 889	17.6	43
	1969	—	50	250	361	331	13	17	4 055	11.2	22
	1970	—	50	258	274	247	14	13	3 802	13.8	21
	1971	—	50	—	442	357	19	66	14 002	31.6	76
	1972	—	50	229	77	68	2	7	1 568	22.4	8
Erzurum	1968	1	60	—	566	524	9	33	19 477	41.7	88
	1969	1	60	—	634	569	34	31	18 533	29.2	84
	1970	1	60	—	576	477	47	52	17 111	29.7	78
	1971	1	60	—	548	459	41	48	15 334	27.9	70
	1972	1	60	—	694	465	59	170	26 413	50.4	120

Tablo : 4-14. Devamı

Table : 4-14. Continued

İller Provinces	Yıl Year	Hastane sayısı Number of hospitals	Yatak sayısı Number of beds	Ayakta tedavi Out patients	Yatırarak tedavi Occupancy			Yatılan gün sayısı Number of patient days	Bir hastanın ort. kalışı Length of stay per patient in days	Yatak işgal oranı % Occupancy rate %	
					Hastaneye yatanlar In - patients	Patient movement Hasta hareketleri					
						Taburcu olan Dischar- ged	Ölen Deaths				Devren kalan 31.XII
1	2	3	4	5	6	7	8	9	10		
Eskişehir	1968	1	200	1 033	946	748	55	143	46 797	49.6	64
	1969	1	200	1 231	1 076	861	57	158	49 360	45.8	67
	1970	1	200	1 342	1 149	928	75	146	48 439	42.1	66
	1971	1	200	1 100	969	750	75	144	42 157	43.5	58
	1972	1	200	1 099	953	727	68	158	42 899	53.9	58
Gaziantep	1968	1	125	—	651	512	46	93	30 182	46.3	66
	1969	1	125	—	848	531	32	285	26 435	31.2	58
	1970	1	125	—	860	514	32	314	26 139	30.4	57
	1971	1	125	—	800	499	26	275	25 876	32.3	57
	1972	1	125	—	804	493	37	274	24 070	45.4	52
Giresun	1968	1	145	—	888	761	26	101	33 304	37.5	63
	1969	2	145	—	798	669	23	106	33 951	42.5	64
	1970	1	125	—	908	760	38	110	37 759	41.5	71
	1971	1	125	—	968	822	18	128	41 401	42.7	78
	1972	1	125	—	1 003	839	28	136	43 822	50.5	96
Hatay	1968	—	30	—	191	163	4	24	7 888	41.2	72
	1969	—	30	—	166	134	1	31	8 925	53.7	82
	1970	—	30	—	189	166	2	21	6 834	36.1	62
	1971	—	30	—	162	142	—	20	7 065	43.6	64
	1972	—	30	—	116	94	1	21	3 331	35.0	30
İçel	1968	1	100	—	576	454	32	90	13 795	23.9	37
	1969	1	100	—	477	352	20	105	11 526	24.1	31
	1970	1	100	—	441	339	27	75	10 684	24.2	29
	1971	1	100	—	293	247	15	31	6 570	22.4	18
	1972	1	100	—	345	251	19	75	6 835	25.3	18
Isparta	1968	—	160	—	1 079	983	19	77	30 079	27.8	51
	1969	—	125	—	485	419	13	53	16 369	33.7	36
	1970	—	125	—	529	470	20	39	17 740	33.5	39
	1971	—	125	—	442	357	19	66	14 002	31.7	31
	1972	—	125	—	787	559	25	203	17 380	29.6	38
İstanbul	1968	5	1 940	19 288	9 129	7 285	430	1 414	491 070	53.8	63
	1969	6	1 940	24 293	7 826	6 086	417	1 323	499 691	63.8	64
	1970	6	1 940	28 828	8 857	7 279	414	1 164	378 938	42.8	48
	1971	6	1 940	25 470	8 808	6 820	466	1 522	434 993	57.3	56
	1972	6	2 190	63 294	10 131	8 035	550	1 546	474 523	55.2	59
İzmir	1968	1	790	8 068	3 188	2 656	236	296	136 284	42.7	47
	1969	1	765	10 230	3 128	2 662	249	217	153 945	40.2	55
	1970	1	765	13 003	3 016	2 644	230	142	125 333	41.6	45
	1971	1	765	11 667	2 834	2 500	225	109	126 551	44.7	45
	1972	1	765	10 144	2 866	2 558	197	111	118 402	42.9	42

Tablo : 4-14. Devamı

Table : 4-14. Continued

İller Provinces	Yıl Year	Hastane sayısı Number of hospitals	Yatak sayısı Number of beds	Ayakta tedavi Out patients	Yatırarak tedavi Occupancy			Yatılan gün sayısı Number of patient days	Bir hastanın ort. kalışı Length of stay per patient in days	Yatak işgal oranı % Occupancy rate %	
					Hastaneye yatanlar In - patients	Hasta hareketleri Patient movement					
						Taburcu olan Discharged	Ölen Deaths				Devren kalan 31.XII
1	2	3	4	5	6	7	8	9	10		
Kars	1968	—	50	—	200	187	11	2	3 496	17.5	19
	1969	—	50	—	124	107	9	8	1 968	15.9	11
	1970	—	50	—	86	77	2	7	2 213	25.7	12
	1971	—	50	—	104	79	3	22	1 751	16.8	10
	1972	—	50	—	51	51	—	—	447	8.7	2
Kastamonu	1968	1	150	535	579	491	30	58	24 985	43.1	46
	1969	1	150	456	653	443	24	186	18 761	28.7	34
	1970	1	150	412	560	380	25	155	17 055	30.4	31
	1971	1	150	293	417	369	13	35	9 833	23.5	18
	1972	1	150	181	273	177	9	87	8 976	48.2	16
Kayseri	1968	1	120	—	997	839	47	111	33 451	33.5	76
	1969	1	120	—	1 009	857	36	116	37 521	37.2	85
	1970	1	120	—	1 029	859	50	120	35 178	34.2	80
	1971	1	120	—	1 004	812	62	130	34 408	34.2	78
	1972	1	120	—	596	431	47	118	33 127	69.3	75
Kırklareli	1968	—	25	—	183	156	8	19	6 010	32.8	66
	1969	—	25	—	106	85	5	16	4 597	43.3	50
	1970	—	25	—	81	74	4	3	2 770	32.9	30
	1971	—	25	—	61	55	1	5	1 144	18.7	12
	1972	—	25	—	31	24	4	3	591	21.1	6
Konya	1968	2	460	2 258	2 194	1 892	68	234	68 956	31.4	41
	1969	2	460	1 975	1 917	1 631	59	227	71 109	37.1	42
	1970	1	485	2 167	1 599	1 275	47	277	70 606	44.1	40
	1971	1	485	2 702	1 990	1 736	47	207	80 852	40.6	45
	1972	1	485	2 329	1 442	1 313	66	61	73 094	53.0	41
Kütahya	1968	—	170	—	1 048	950	31	67	26 804	25.5	53
	1969	—	170	—	889	766	25	98	28 582	32.1	46
	1970	—	170	—	756	703	31	22	23 855	31.5	38
	1971	—	170	—	713	620	29	64	16 779	23.5	27
	1972	—	170	—	737	666	31	40	13 818	19.8	22
Malatya	1968	—	60	—	542	463	33	46	16 140	29.7	74
	1969	—	60	—	441	378	23	40	14 913	33.8	68
	1970	—	60	—	444	392	19	33	13 498	30.4	62
	1971	—	60	—	432	369	21	42	15 084	34.9	69
	1972	—	60	—	471	400	16	55	12 317	29.6	56
Manisa	1968	1	180	175	1 017	865	62	90	36 112	35.5	55
	1969	2	125	140	716	579	40	97	27 758	38.7	61
	1970	1	100	—	499	385	36	78	19 462	39.7	53
	1971	1	100	—	571	458	33	80	20 391	35.7	56
	1972	1	100	—	537	436	38	63	20 002	42.1	54

Tablo : 4-14. Devamı

Table : 4-14. Continued

İller Provinces	Yıl Year	Hastane sayısı Number of hospitals	Yatak sayısı Number of beds	Ayakta tedavi Out patients	Yatırarak tedavi Occupancy			Yatılan gün sayısı Number of patient days	Bir hastanın ort. kalışı Length of stay per patient in days	Yatak işgal oranı % Occupancy rate %	
					Hastaneye yatanlar In - patients	Hasta hareketleri Patient movement					
						Taburcu olan Discharged	Ölen Deaths				kalan 31.XII
Muğla	1968	—	70	195	285	253	14	18	5 508	19.3	22
	1969	—	70	205	324	298	11	15	5 924	18.2	23
	1970	—	70	128	340	313	15	12	6 186	18.2	24
	1971	—	70	117	180	168	7	5	2 579	14.3	10
	1972	—	70	208	167	138	14	15	3 335	21.9	13
Niğde	1968	—	50	—	289	236	20	33	10 127	35.5	55
	1969	—	50	—	325	266	19	40	11 254	34.6	62
	1970	—	50	—	306	265	18	23	11 157	36.5	61
	1971	—	50	—	—	—	—	—	—	—	—
	1972	—	50	—	—	—	—	—	—	—	—
Rize	1968	1	60	—	533	467	12	54	17 344	32.5	79
	1969	1	60	—	527	474	12	41	17 098	32.4	78
	1970	1	60	—	458	411	4	43	11 958	26.1	55
	1971	1	60	—	611	540	20	51	14 478	23.7	66
	1972	1	60	—	370	326	23	21	7 145	20.4	32
Samsun	1968	1	125	1 049	934	785	43	106	36 223	38.8	78
	1969	1	125	1 122	1 057	953	60	44	38 644	36.6	85
	1970	1	125	1 232	943	798	42	103	39 183	41.6	86
	1971	1	125	1 131	1 328	892	55	381	39 235	29.5	86
	1972	1	125	1 309	1 079	935	42	102	38 331	39.2	84
Sakarya	1968	—	—	—	—	—	—	—	—	—	—
	1969	1	100	—	380	235	13	132	15 073	39.7	41
	1970	1	100	—	611	343	23	245	21 815	35.7	60
	1971	1	100	—	733	436	15	282	29 575	40.3	81
	1972	1	100	—	526	414	26	86	23 429	53.2	64
Sivas	1968	1	100	45	890	755	60	75	27 685	31.1	76
	1969	1	100	179	943	806	73	64	26 243	27.8	72
	1970	1	100	151	1 288	929	56	303	26 073	20.2	71
	1971	1	100	—	1 158	1 020	62	76	26 259	22.7	72
	1972	1	100	—	846	503	67	276	25 708	45.1	70
Tekirdağ	1968	1	250	—	828	706	36	86	46 131	55.7	51
	1969	1	250	—	770	339	50	381	50 915	66.1	56
	1970	1	250	—	874	703	35	136	47 656	54.5	52
	1971	1	250	—	1 370	822	44	504	45 153	33.0	49
	1972	1	250	—	907	705	40	162	50 440	67.7	55
Tokat	1968	—	60	436	549	474	31	44	6 742	12.3	31
	1969	—	60	227	476	427	24	25	9 984	21.0	45
	1970	—	60	611	502	433	20	49	11 846	23.6	54
	1971	—	60	1 372	603	547	20	36	11 025	18.2	50
	1972	—	60	903	708	652	19	37	11 707	17.4	53

Table : 4-14. Devamı

Table : 4-14. Continued

İller Provinces	Yıl Year	Hastane sayısı Number of hospitals	Yatak sayısı Number of beds	Ayakta tedavi Out patients	Yatırarak tedavi Occupancy			Yatılan gün sayısı Number of patient days	Bir hastanın ort. kalışı Length of stay per patient in days	Yatak işgal oranı % Occupancy rate %	
					Hastaneye yatanlar In - patients	Hasta hareketleri Patient movement					
						Taburcu olan Discharged	Ölen Deaths				Devren kalan 31.XII
Trabzon	1968	1	300	—	1 924	1 599	58	267	116 254	60,4	101
	1969	1	300	—	1 509	1 146	67	296	85 975	56,8	78
	1970	1	300	—	1 704	1 379	63	262	84 870	49,8	77
	1971	1	350	—	1 498	1 194	62	242	70 243	46,9	60
	1972	—	350	—	1 430	1 173	57	200	62 817	51,0	49
Urfa	1968	—	100	—	257	219	17	21	8 355	32,5	23
	1969	—	100	—	165	133	16	16	3 593	21,7	10
	1970	—	100	—	158	130	11	17	2 554	16,1	7
	1971	—	100	—	193	122	7	64	2 666	13,8	7
	1972	—	100	123	123	87	4	32	2 638	28,9	7
Uşak	1968	—	75	—	496	423	14	59	14 817	29,9	54
	1969	—	75	—	502	427	22	53	12 811	25,5	47
	1970	—	75	—	698	463	30	205	17 651	25,3	64
	1971	—	75	—	540	355	20	165	10 101	18,7	37
	1972	—	75	—	371	325	23	23	9 812	28,1	35
Yozgat	1968	1	125	221	247	188	33	26	11 063	44,7	24
	1969	1	100	306	335	156	16	163	12 126	36,1	33
	1970	1	100	69	443	235	21	187	14 345	32,3	39
	1971	1	125	229	397	218	15	164	13 001	32,7	28
	1972	1	125	359	499	284	21	194	17 809	58,3	39
Zonguldak	1968	1	85	712	598	514	23	61	21 750	36,3	70
	1969	1	85	649	576	495	21	60	20 334	35,3	66
	1970	1	85	544	425	374	16	35	17 754	41,8	57
	1971	1	85	713	423	361	17	45	13 200	31,2	43
	1972	1	85	824	405	385	20	—	10 646	26,2	34

(*) Genel Hastanelerin bünyesindeki göğüs hastalıkları servisi ve pavyonları kuruluş olarak sayılmıştır.

(*) The services and pavions of chest diseases in the general hospitals are Considered as establishment.

Tablo : 4-15. Sağlık ve Sosyal Yardım Bakanlığına bağlı doğumevlerinin illere göre dağılımı, yatak sayısı ve çalışmaları, 1968 - 1972

Table : 4-15. Distribution according to provinces, number of beds and activities of maternity hospitals belonging to the Ministry of Health and Social Welfare, 1968 - 1972

İller Provinces	Yıl Year	Doğumevi sayısı Number of maternity hospitals	Yatak sayısı Number of beds	Ayakta tedavi Out patients	Yatırarak tedavi Occupancy			Yatılan gün sayısı Number of patient days	Bir hastanın ort. kalışı Length of stay per patient in days	Yatak işgal oranı % Occupancy rate %	
					Hastaneye yatanlar In - patients	Hasta hareketleri Patient movement					
						Taburcu olan Discharged	Ölen Deaths				Devren kalan 31.XII
1	2	3	4	5	6	7	8	9	10		
Toplam	1968	22	2 905	362 059	125 832	122 332	1 180	2 320	452 175	3,6	42
	1969	23	2 925	393 961	152 095	147 646	1 235	3 214	563 017	3,7	52
	1970	23	3 045	392 578	153 410	148 433	1 139	3 838	554 462	3,6	50
	1971	23	3 135	439 977	157 186	153 041	893	3 252	582 232	3,7	51
	1972	22	3 010	427 366	142 549	138 230	833	3 486	541 771	3,7	49
Adana	1968	1	45	10 071	2 763	2 733	23	7	4 853	1,8	29
	1969	1	45	11 238	2 768	2 745	13	10	5 046	1,8	31
	1970	1	45	11 874	2 748	2 715	20	13	5 279	1,9	32
	1971	—	—	—	—	—	—	—	—	—	—
	1972	—	—	—	—	—	—	—	—	—	—
Antalya	1968	1	70	7 829	3 886	3 582	150	154	12 567	3,2	49
	1969	1	70	6 888	3 801	3 577	101	123	12 027	3,2	47
	1970	1	70	9 794	3 191	3 082	50	59	12 227	3,8	48
	1971	1	70	10 922	3 563	3 457	36	70	16 151	4,5	63
	1972	1	70	9 804	3 557	3 410	41	106	13 239	3,7	52
Ankara	1968	2	775	76 800	24 968	23 839	59	1 070	87 176	3,5	31
	1969	2	775	107 471	28 790	27 483	44	1 263	101 844	3,5	36
	1970	2	775	109 859	27 927	26 342	58	1 527	132 334	4,7	47
	1971	2	850	128 883	33 813	32 089	44	1 678	148 909	4,4	46
	1972	2	850	130 997	34 324	32 593	43	1 688	160 824	4,6	52
Aydın	1968	1	115	6 731	2 705	2 670	7	28	10 961	4,1	26
	1969	1	115	7 423	2 903	2 836	9	58	10 162	3,5	24
	1970	1	115	6 947	2 892	2 872	10	10	10 906	3,8	26
	1971	1	115	7 995	2 895	2 839	12	44	11 409	3,9	27
	1972	1	115	8 125	2 887	2 795	4	88	10 638	3,6	25
Balıkesir	1968	2	220	37 979	9 266	8 891	177	198	41 436	4,5	52
	1969	2	220	35 931	9 331	8 966	182	183	39 677	4,3	49
	1970	2	220	36 076	9 293	9 047	156	90	33 044	3,6	41
	1971	2	220	30 459	8 604	8 398	72	134	31 762	3,7	39
	1972	2	220	28 242	8 421	8 223	75	123	31 623	3,7	39
Çankırı	1968	1	75	4 713	1 231	1 205	5	21	6 461	5,2	24
	1969	1	75	4 737	1 884	1 844	15	25	6 647	3,5	24
	1970	1	75	5 342	1 477	1 466	9	2	6 569	4,4	23
	1971	1	75	3 651	1 361	1 359	2	—	4 756	3,5	17
	1972	1	75	4 107	1 445	—	—	—	5 677	3,9	21

Tablo : 4-15. Devamı

Table : 4-15. Continued

İller Provinces	Yıl Year	Doğumevi sayısı Number of maternity hospitals	Yatak sayısı Number of beds	Ayakta tedavi Out patients	Yatırarak tedavi Occupancy				Yatılan gün sayısı Number of patient days	Bir hastanın ort. kalışı Length of stay per patient in days	Yatak işgal oranı % Occupancy rate %
					Hastaneye yatanlar In - patients	Hasta hareketleri Patient movement					
						Taburcu olan Dischar- ged	Ölen Deaths	Devren kalan 31.XII			
1	2	3	4	5	6	7	8	9	10		
Çorum	1968	1	70	15 143	4 900	4 746	102	52	15 910	3,2	62
	1969	1	70	17 633	5 250	4 946	128	176	15 706	3,0	61
	1970	1	70	17 798	5 384	4 895	121	368	15 655	2,9	61
	1971	1	70	17 112	5 433	5 151	141	141	15 569	2,9	61
	1972	1	70	19 225	5 524	5 233	148	143	14 921	2,7	58
Diyarbakır	1968	1	110	7 366	2 866	2 855	—	11	15 783	5,5	39
	1969	1	110	9 224	3 118	3 000	12	106	16 220	5,2	40
	1970	1	110	15 076	5 136	4 912	108	116	17 260	3,4	43
	1971	1	110	17 083	2 228	2 099	3	126	11 656	5,2	27
	1972	1	110	20 110	5 436	5 295	3	138	11 867	2,2	29
Erzurum	1968	1	65	5 541	2 777	2 759	—	18	8 791	3,1	37
	1969	1	65	5 055	2 840	2 749	13	78	8 648	3,0	36
	1970	1	65	7 205	4 944	4 828	17	99	14 477	2,9	61
	1971	1	125	12 714	6 777	6 713	21	43	20 661	3,0	45
	1972	—	—	—	—	—	—	—	—	—	—
Eskişehir	1968	1	100	18 265	7 952	7 789	111	52	25 835	3,2	71
	1969	1	100	22 114	9 884	9 667	137	80	32 010	3,2	88
	1970	1	100	23 839	10 245	9 922	162	161	33 815	3,3	93
	1971	1	100	19 577	9 112	9 008	21	83	30 594	3,3	84
	1972	1	100	18 447	5 486	5 443	21	22	15 300	2,8	42
Gaziantep	1968	1	130	11 380	6 652	6 577	32	43	18 681	2,8	39
	1969	1	130	23 312	7 127	7 082	27	18	28 954	4,1	61
	1970	1	130	14 044	8 208	7 973	51	184	21 640	2,6	46
	1971	1	130	20 350	7 890	7 782	58	50	18 498	2,3	39
	1972	1	130	19 941	7 685	7 586	35	64	19 508	2,7	41
Giresun	1968	1	65	4 650	5 048	4 983	13	52	25 731	5,1	108
	1969	1	65	8 348	4 856	4 750	70	36	29 746	6,1	125
	1970	1	65	5 638	2 206	2 174	4	28	13 316	6,0	56
	1971	1	65	5 290	2 623	2 488	8	127	13 172	5,0	56
	1972	1	65	4 277	2 140	2 031	5	104	11 990	5,6	55
Hatay	1968	1	75	12 824	4 820	4 703	44	73	15 147	3,1	55
	1969	1	75	9 830	5 979	5 855	50	74	17 119	2,9	63
	1970	1	75	2 965	3 788	3 694	36	58	10 476	2,8	38
	1971	1	75	9 847	3 962	3 894	39	29	15 135	3,8	55
	1972	1	75	7 919	3 879	3 740	24	115	7 330	1,9	31

(*) 1968 yılı üç aylık faaliyeti kapsamaktadır.

Tablo : 4-15. Devamı

Table : 4-15. Continued

İller Provinces	Yıl Year	Doğumevi sayısı Number of maternity hospitals	Yatak sayısı Number of beds	Ayakta tedavi Out patients	Yatırarak tedavi Occupancy			Yatılan gün sayısı Number of patient days	Bir hastanın ort. kalışı Length of stay per patient in days	Yatak işgal oranı % Occupancy rate %	
					Hastaneye yatanlar In - patients	Hasta hareketleri Patient movement					
						Taburcu olan Dischar- ged	Ölen Deaths				Devren kalan 31.XII
1	2	3	4	5	6	7	8	9	10		
Isparta	1968	1	125	1 139	756	670	13	73	3 876	5,1	32 (*)
	1969	1	125	10 277	6 991	6 710	52	229	40 164	5,7	88
	1970	1	125	4 280	7 585	7 338	98	149	44 319	5,8	97
	1971	1	125	11 140	7 428	7 218	67	143	40 514	5,4	89
	1972	1	125	11 753	9 235	9 038	89	108	46 000	5,0	101
İçel	1968	—	80	4 272	2 645	2 608	12	25	11 272	4,3	39
	1969	—	80	3 298	2 471	2 430	6	35	9 058	3,7	31
	1970	—	80	4 208	2 519	2 489	8	22	12 584	4,9	43
	1971	—	—	—	—	—	—	—	—	—	—
	1972	—	—	—	—	—	—	—	—	—	—
İstanbul	1968	1	130	30 323	10 744	10 655	9	80	35 404	3,3	75
	1969	1	130	32 734	10 761	10 682	10	69	38 956	3,6	82
	1970	1	130	31 161	10 247	10 174	5	68	33 099	3,2	70
	1971	1	130	32 395	10 671	10 596	10	65	32 915	3,1	69
	1972	1	130	32 170	10 639	10 486	10	143	32 822	3,1	69
Kars	1968	—	85	12 952	4 532	4 451	30	51	16 553	3,6	53
	1969	—	30	11 796	2 375	2 289	10	76	10 450	4,4	95
	1970	—	—	—	—	—	—	—	—	—	—
	1971	—	—	—	—	—	—	—	—	—	—
	1972	—	—	—	—	—	—	—	—	—	—
Konya	1968	1	120	24 930	7 203	7 082	69	52	19 225	2,6	44
	1969	1	120	15 227	14 630	14 462	59	109	42 886	2,9	98
	1970	1	120	26 181	14 821	14 662	59	100	40 493	2,7	92
	1971	1	120	33 139	14 970	14 852	72	46	41 469	2,7	95
	1972	1	120	25 699	7 941	3 850	43	48	25 631	3,2	58
Kütahya	1968	—	80	2 801	4 520	4 410	51	59	11 509	2,5	39
	1969	—	80	3 101	4 604	4 523	31	50	12 841	2,8	43
	1970	—	80	3 440	2 005	1 956	27	22	13 471	6,7	46
	1971	—	80	4 899	2 294	2 249	10	35	9 815	4,2	34
	1972	—	80	4 759	2 086	2 041	11	34	13 801	6,6	47
Malatya	1968	1	95	8 124	4 218	4 185	12	21	14 164	3,3	41
	1969	1	95	9 666	4 719	4 677	12	30	14 012	2,9	40
	1970	1	95	8 849	5 236	5 198	9	29	17 172	3,2	50
	1971	1	95	7 870	4 964	4 917	13	34	20 193	4,1	58
	1972	1	95	9 523	5 446	5 403	16	27	17 937	3,3	52

Tablo : 4-15. Devamı

Table : 4-15. Continued

İller Provinces	Yıl Year	Doğumevi sayısı Number of maternity hospitals	Yatak sayısı Number of beds	Ayakta tedavi Out patients	Yatırarak tedavi Occupancy			Yatılan gün sayısı Number of patient days	Bir hastanın ort. kalışı Length of stay per patient in days	Yatak işgal oranı % Occupancy rate %	
					Hastaneye yatanlar In - patients	Hasta hareketleri Patient movement					
						Taburcu olan Dischar- ged	Ölen Deaths				Devren kalan 31.XII
1	2	3	4	5	6	7	8	9			
Manisa	1968	1	100	15 190	4 657	4 497	96	64	17 668	3.7	48
	1969	1	100	9 891	5 029	4 896	86	47	16 854	3.3	46
	1970	1	100	9 609	4 427	4 386	3	38	14 066	3.2	39
	1971	1	100	14 178	5 571	5 461	66	44	15 032	2.7	41
	1972	1	100	12 499	5 066	4 940	82	44	15 616	3.3	43
Elâzığ	1968	—	—	—	—	—	—	—	—	—	—
	1969	1	125	740	1 269	1 012	12	245	3 121	2.4	7
	1970	1	125	2 820	4 453	3 848	12	593	11 863	5.0	26
	1971	1	125	3 718	2 118	2 037	11	70	11 708	5.5	26
	1972	1	125	3 397	5 028	4 687	8	333	22 208	4.4	49
Samsun	1968	1	75	20 600	4 716	4 600	66	50	13 754	2.9	50
	1969	1	75	10 189	4 481	4 424	30	27	13 790	3.1	50
	1970	1	75	17 684	5 037	4 983	31	23	13 587	2.7	50
	1971	1	75	14 202	5 443	5 379	26	40	15 587	2.8	57
	1972	1	75	21 103	5 865	5 812	30	23	14 835	2.5	54
Sivas	1968	—	—	—	—	—	—	—	—	—	—
	1969	—	—	—	—	—	—	—	—	—	—
	1970	—	—	—	—	—	—	—	—	—	—
	1971	1	80	8 834	6 326	6 079	41	206	16 072	2.5	55
	1972	1	80	8 998	4 051	3 993	33	25	12 941	3.2	44
Trabzon	1968	1	75	19 181	4 395	4 253	89	53	26 879	6.1	98
	1969	1	75	15 118	4 770	4 596	121	53	18 077	3.7	66
	1970	1	200	17 889	5 074	4 910	85	79	21 646	4.2	30
	1971	1	200	19 513	7 842	7 636	116	90	41 570	5.3	57
	1972	1	200	26 271	8 353	8 131	112	110	37 063	4.4	51
Zonguldak	1968	—	25	3 255	1 221	1 198	10	13	5 017	4.5	55
	1969	—	25	2 720	1 464	1 445	5	14	6 101	4.2	67
	1970	—	—	—	—	—	—	—	—	—	—
	1971	—	—	—	—	—	—	—	—	—	—
	1972	—	—	—	—	—	—	—	—	—	—

Tablo : 4-16. Sağlık ve Sosyal Yardım Bakanlığına bağlı kemik hastalıkları hastanelerinin yatak sayıları ve çalışmaları, 1968 - 1972

Table : 4-16. Hospitals of Bone Diseases Attached to the Ministry of Health and Social Welfare, Number of Beds and Activities, 1968 - 1972

İller Provinces	Yıl Year	Hastane sayısı Number of hospitals	Yatak sayısı Number of beds	Ayakta tedavi Out patients	Yatırarak tedavi Occupancy			Yatılan gün sayısı Number of patient days	Bir hastanın ort. kalışı Length of stay per patient in days	Yatak işgal oranı % Occupancy rate %	
					Hastaneye yatanlar In - patients	Hasta hareketleri Patient movement					
						Taburcu olan Discharged	Ölen Deaths				Devren kalan 31.XII
1	2	3	4	5	6	7	8	9	10		
Toplam Total	1968	4	1 225	41 213	4 836	4.201	51	584	206 517	42.7	46
	1969	4	1 275	42 646	5 773	5 183	57	533	218 784	37.9	47
	1970	4	1 275	48 683	5 440	4 837	45	558	195 522	35.9	42
	1971	4	1 275	51 931	6 031	5 356	53	622	191 893	31.8	41
	1972	4	1 275	54 844	5 904	5 377	49	478	186 846	34.4	40
Isparta	1968	1	700	17 690	2 269	1 997	15	257	81 596	40.0	32
	1969	1	700	19 582	3 242	2 942	16	284	96 556	30.4	38
	1970	1	700	21 020	2 695	2 434	11	250	87 167	32.3	34
	1971	1	700	22 697	2 842	2 553	14	275	74 371	26.2	29
	1972	1	700	22 567	2 671	2 482	12	178	73 710	27	28
İstanbul	1968	1	200	17 546	693	614	7	72	29 647	42.8	41
	1969	1	250	18 418	691	636	8	47	27 036	39.1	29
	1970	1	250	20 277	578	522	5	51	20 796	35.9	23
	1971	1	250	23 747	625	536	8	81	27 977	44.8	30
	1972	1	250	26 289	592	526	7	59	27 353	46	29
İzmir	1968	1	250	2 703	1 110	868	22	220	81 014	73.0	88
	1969	1	250	2 877	1 319	1 116	29	174	80 790	61.3	89
	1970	1	250	3 163	1 484	1 256	25	203	73 304	49.4	80
	1971	1	250	4 043	1 650	1 414	26	210	76 764	58.6	84
	1972	1	250	4 561	1 782	1 560	26	196	72 410	40	79
Trabzon	1968	1	75	3 274	764	722	7	35	14 260	18.7	52
	1969	1	75	1 769	521	489	4	28	14 402	27.6	52
	1970	1	75	4 223	683	625	4	54	14 255	20.1	52
	1971	1	75	1 444	914	853	5	56	12 781	14.0	46
	1972	1	75	1 427	859	810	4	45	13 373	15	48

Tablo : 4-17. Sağlık ve Sosyal Yardım Bakanlığına bağlı ruh ve sinir hastalıkları hastanelerinin illere göre dağılımı yatak sayıları ve çalışmaları, 1968 - 1972

Table : 4-17. Hospitals of Psychiatry and neurology ahached to the Ministry of Health and Social Welfare number of beds and Activities, 1968 - 1972

İller Provinces	Yıl Year	Hastane sayısı Number of hospitals	Yatak sayısı Number of beds	Ayakta tedavi Out patients	Yatırarak tedavi Occupancy			Yatılan gün sayısı Number of patient days	Bir hastanın ort. kalışı Length of stay per patient in days	Yatak işgal oranı % Occupancy rate %	
					Hastaneye yatanlar In - patients	Hasta hareketleri Patient movement					
						Taburcu olan Discharged	Ölen Deaths				kalan Devren 31.XII
		1	2	3	4	5	6	7	8	9	10
Toplam Total	1968	3	4 700	32 881	17 726	11 462	1 041	5 223	1 505 065	85	88
	1969	3	5 000	34 881	19 246	12 653	1 172	5 421	1 616 374	84	89
	1970	3	5 000	33 246	20 127	13 621	1 114	5 392	1 273 427	63	70
	1971	3	5 000	36 445	21 405	13 429	1 132	6 844	1 124 417	56	66
	1972	4	5 200	56 571	22 327	15 650	1 312	5 365	1 070 566	48	56
Elâzığ	1968	1	800	8 632	2 792	1 703	150	939	384 365	138	132
	1969	1	1 000	—	2 950	1 887	139	924	333 136	113	91
	1970	1	1 000	12 604	2 967	1 950	86	931	345 293	116	95
	1971	1	1 000	13 005	3 092	2 118	45	929	380 125	122	104
	1972	1	1 000	16 952	3 319	2 282	147	890	400 781	120	109
İstanbul	1968	1	3 500	14 811	12 753	8 146	809	3 798	1 025 988	84	84
	1969	1	3 500	11 344	13 957	9 011	958	3 988	1 091 608	78	85
	1970	1	3 500	13 230	14 518	9 588	942	3 988	733 357	50	57
	1971	1	3 500	14 111	14 111	9 287	923	3 901	625 721	44	49
	1972	1	3 500	14 610	14 615	9 758	1 030	3 827	450 300	30	35
Manisa	1968	1	400	9 433	2 181	1 613	82	486	44 712	23	30
	1969	1	400	10 130	2 339	1 755	75	509	191 630	82	131
	1970	1	400	9 798	2 592	2 083	86	423	194 777	75	133
	1971	1	400	10 210	2 572	2 024	64	484	191 571	74	131
	1972	1	400	12 163	2 751	2 196	104	451	197 109	71	135
Samsun	1968	—	—	—	—	—	—	—	—	—	—
	1969	—	—	—	—	—	—	—	—	—	—
	1970	—	—	—	—	—	—	—	—	—	—
	1971	—	—	—	—	—	—	—	—	—	—
	1972	1	200	12 846	1 642	1 414	31	197	22 376	13	30

Tablo : 4-18. Sağlık ve Sosyal Yardım Bakanlığına bağlı cüzam, kanser ve kuduz hastanelerinin yatak sayıları ve çalışmaları, 1968 - 1972

Table : 4-18. Hospitals of lepra, cancer, and rabies attached to the Ministry of Health and Social Welfare number of beds and activities, 1968 - 1972

Hastaneler Hospitals	Yıl Year	Hastane sayısı Number of hospitals	Yatak sayısı Number of beds	Ayakta tedavi Out patients	Yatırarak tedavi Occupancy			Yatılan gün sayısı Number of patient days	Bir hastanın ort. kalışı Length of stay per patient in days	Yatak işgal oranı % Occupancy rate %	
					In - patients Hastaneye yatanlar	Hasta hareketleri Patient movement					
						Taburcu olan Discharged	Ölen Deaths				Devren kalan 31.XII
1	2	3	4	5	6	7	8	9	10		
Ankara Kanser Hastanesi Ankara Cancer Hospital	1968	1	150	2 788	1 295	1 149	62	84	35 145	27	64
	1969	1	175	3 055	1 961	1 717	83	161	30 306	15	47
	1970	1	175	4 863	2 100	1 865	72	163	56 639	26	88
	1971	1	175	5 525	2 037	1 844	43	150	58 524	28	91
	1972	1	300	7 822	2 459	2 212	43	204	69 783	28	63
Elâzığ Cüzam Hastanesi Elâzığ Leprosy Hospital	1968	1	265	188	339	143	8	133	65 239	192	67
	1969	1	265	124	792	609	4	179	63 823	80	66
	1970	1	265	153	327	142	7	178	56 776	123	58
	1971	1	265	170	348	198	5	175	55 470	159	57
	1972	1	265	181	532	378	1	153	54 369	102	56
İstanbul Kuduz Hastanesi - İstanbul Rabies Hospitals	1968	1	50	8 000	110	100	4	5	1 300	11	7
	1969	1	50	10 116	91	84	3	4	1 573	17	8
	1970	1	50	11 401	100	78	1	21	1 269	12	6
	1971	1	50	8 797	73	65	5	3	989	13	5
	1972	1	50	8 695	96	93	1	2	1 136	11	6

Tablo : 4-19. Sağlık ve Sosyal Yardım Bakanlığına bağlı genel sağlık merkezlerinin illere göre dağılımı, yatak sayısı ve çalışmaları, 1968 - 1972

Table : 4-19. Distribution according to provinces, number of beds and activities of General health centers belonging to the Ministry of Health and Social Welfare, 1968 - 1972

İller Provinces	Yıl Year	Sağlık merkezi sayısı Number of general health centers	Yatak sayısı Number of beds	Ayakta tedavi Out - patients	Yatılarak Tedavi Occupancy				Yatılan gün sayısı Number of patient days	Bir hastanın ort. kalışı Length of stay per patient in days	Yatak işgal oranı % Movement of patients
					Hastaneye yatanlar In - patients	Hasta hareketleri Movement of patients					
						Taburcu Discharged	Ölen Deaths	Devren kalan 31. XII			
Toplam Total	1968	282	3 609	1 101 985	100 873	98 917	1 028	928	503 459	5	38
	1969	289	3 704	1 150 744	105 412	103 435	1 031	946	519 564	5	38
	1970	291	3 679	1 025 496	95 319	93 686	856	777	454 940	5	33
	1971	295	3 709	993 603	86 524	84 261	825	1 438	409 513	4	30
	1972	301	3 759	909 305	84 593	83 142	724	727	359 302	4	26
Adana	1968	2	20	1 772	277	276	1	—	1 300	5	17
	1969	2	20	1 726	302	302	—	—	1 424	5	19
	1970	2	20	1 195	204	200	—	4	481	2	6
	1971	2	20	1 631	77	77	—	—	409	5	5
	1972	2	20	1 850	186	184	—	2	810	4	11
Adıyaman	1968	3	60	10 534	728	719	1	8	4 169	6	20
	1969	3	60	1 219	651	624	15	12	3 974	6	18
	1970	3	60	1 045	816	790	16	10	4 651	6	21
	1971	3	60	747	968	937	23	8	5 276	5	24
	1972	3	60	936	591	558	19	14	3 114	5	14
Afyon	1968	5	80	21 237	2 037	1 980	34	23	12 078	6	42
	1969	4	60	18 435	1 388	1 359	14	15	7 812	6	35
	1970	4	60	18 365	1 441	1 410	11	20	7 959	6	36
	1971	4	60	16 070	1 477	1 442	17	18	6 956	5	31
	1972	4	60	11 999	1 268	1 248	11	9	6 260	4	28
Ağrı	1968	1	10	91	91	91	—	—	474	5	12
	1969	2	20	2 704	313	313	—	—	1 617	6	22
	1970	2	20	152	152	150	—	2	687	5	9
	1971	2	20	6 423	89	89	—	—	590	7	8
	1972	2	20	5 050	90	88	2	—	440	4	6
Amasya	1968	2	20	4 255	488	487	—	1	2 665	5	36
	1969	2	20	7 820	410	410	—	—	2 196	5	30
	1970	2	20	9 397	341	341	—	—	1 819	5	24
	1971	2	20	4 592	88	88	—	—	439	5	6
	1972	2	20	5 530	511	509	—	2	2 081	4	28
Ankara	1968	12	120	34 693	3 907	3 861	22	24	16 439	4	37
	1969	12	120	47 628	5 582	5 535	25	22	18 784	3	42
	1970	12	120	46 190	3 005	2 954	19	32	12 079	4	27
	1971	12	120	44 534	2 417	2 389	18	10	8 783	4	20
	1972	12	120	54 355	3 247	3 227	12	8	8 602	2	19

Tablo : 4-19. Devami

Table : 4-19. Continued

İller Provinces	Yıl Year	Sağlık merkezi sayısı Number of general health centers	Yatak sayısı Number of beds	Ayakta tedavi Out - patients	Yatılarak Tedavi Occupancy			Yatılan gün sayısı Number of patient days	Bir hastanın ort. kalışı Length of stay per patient in days	Yatak işgal oranı % Occupancy rate %	
					Hastaneye yatanlar In - patients	Hasta hareketleri Movement of patients					
						Taburcu olan Discharged	Ölen Deaths				Devren kalan 31. XII
1	2	3	4	5	6	7	8	9	10		
Antalya	1968	4	45	10 392	1 572	1 507	27	38	8 392	3	51
	1969	4	45	7 354	1 526	1 489	31	6	9 137	6	55
	1970	5	70	6 930	1 508	1 473	26	9	6 915	5	27
	1971	5	70	6 683	1 577	1 530	23	24	8 204	5	32
	1972	5	70	7 419	2 070	2 037	17	26	10 231	4	40
Artvin	1968	6	75	20 825	1 617	1 603	8	6	8 266	5	30
	1969	6	75	21 280	1 345	1 316	17	12	6 666	4	24
	1970	6	75	7 229	1 370	1 346	16	8	7 292	5	26
	1971	6	75	5 056	1 494	1 463	14	17	7 570	5	27
	1972	6	75	4 620	1 179	1 154	10	15	5 360	4	19
Aydın	1968	6	60	28 399	2 543	2 499	17	27	10 726	4	48
	1969	6	80	27 615	2 790	2 745	7	38	11 200	4	38
	1970	6	80	26 151	3 272	3 227	13	32	13 636	4	46
	1971	6	80	23 720	2 833	2 789	17	27	12 428	4	42
	1972	6	80	23 060	2 755	2 734	9	12	10 656	3	36
Balıkesir	1968	7	120	32 404	3 381	3 296	53	32	18 008	5	41
	1969	7	120	29 573	3 702	3 598	68	36	21 289	6	48
	1970	7	120	31 054	3 521	3 448	44	29	19 470	6	44
	1971	8	120	33 888	2 843	2 724	53	66	15 227	5	34
	1972	8	120	30 281	2 670	2 574	53	43	15 983	6	36
Bilecik	1968	5	65	22 666	2 170	2 158	3	9	11 530	5	48
	1969	5	65	24 322	1 818	1 789	11	18	9 514	5	40
	1970	5	65	24 565	2 095	2 076	2	17	10 419	5	43
	1971	5	70	25 504	1 958	1 917	9	32	9 354	5	36
	1972	5	70	22 109	1 840	1 809	12	19	8 264	5	32
Bingöl	1968	3	30	5 601	333	327	—	6	1 749	5	16
	1969	3	30	4 629	293	291	1	1	1 633	6	14
	1970	3	30	1 721	171	170	1	—	1 168	7	10
	1971	3	30	1 509	201	199	2	—	1 369	7	12
	1972	3	30	4 698	226	225	1	—	1 298	5	11
Bitlis	1968	2	20	1 585	74	74	—	—	452	6	6
	1969	2	20	3 595	220	218	2	—	1 778	8	24
	1970	2	20	4 264	122	122	—	—	837	7	11
	1971	2	20	4 385	224	224	—	—	1 379	6	18
	1972	2	25	3 693	106	106	—	—	595	5	6

Tablo : 4-19. Devamı

Table : 4-19. Continued

İller Provinces	Yıl Year	Sağlık merkezi sayısı Number of general health centers	Yatak sayısı Number of beds	Ayakta tedavi Out - patients	Yatırarak Tedavi Occupancy				Yatılan gün sayısı Number of patient days	Bir hastanın ort. kalışı Length of stay per patient in days	Yatak işgal oranı % Yatak işgal oranı %
					Hastaneye yatanlar In - patients	Hasta hareketleri Movement of patients					
						Taburcu olan Discharged	Ölen Deaths	Devren kalan 31.XII			
1	2	3	4	5	6	7	8	9	10		
Bolu	1968	4	45	14 832	1 630	1 595	15	20	8 563	5	52
	1969	4	45	14 753	1 337	1 318	9	10	6 420	5	39
	1970	4	45	12 655	1 014	997	11	6	4 353	4	26
	1971	4	45	13 691	1 324	1 305	12	7	5 768	4	35
	1972	6	60	14 294	1 258	1 244	4	10	5 566	4	25
Burdur	1968	6	82	16 417	2 944	2 896	23	25	14 322	5	47
	1969	6	82	13 985	1 994	1 965	17	12	10 018	5	33
	1970	6	82	14 241	1 507	1 489	11	7	6 549	4	21
	1971	6	82	15 561	1 371	1 336	22	13	6 451	5	21
	1972	6	82	16 643	1 624	1 614	8	2	6 800	4	22
Bursa	1968	8	110	56 097	2 424	2 374	23	27	12 521	5	32
	1969	8	110	55 769	2 430	2 343	37	50	11 492	5	28
	1970	8	110	61 143	3 496	3 422	39	35	19 136	5	47
	1971	7	95	44 365	2 509	2 462	27	20	12 629	5	36
	1972	7	95	42 336	2 666	2 606	36	24	12 837	4	37
Çanakkale	1968	6	60	23 159	3 328	3 251	40	37	11 986	4	54
	1969	6	60	28 397	3 666	3 609	28	29	15 389	4	70
	1970	6	60	23 877	3 902	3 838	28	36	15 611	4	71
	1971	8	80	19 702	3 441	3 373	17	49	13 858	4	47
	1972	8	80	23 420	3 256	3 200	28	28	12 158	3	41
Çankırı	1968	6	60	19 682	1 488	1 455	8	25	8 428	6	38
	1969	6	60	19 127	1 408	1 358	25	25	7 489	5	34
	1970	6	60	21 851	1 648	1 605	24	19	8 290	5	37
	1971	6	60	19 723	1 545	1 496	21	28	7 281	5	33
	1972	6	60	18 385	1 421	1 351	25	45	6 755	4	30
Çorum	1968	4	50	10 828	2 301	2 263	27	11	13 939	6	76
	1969	4	50	9 367	2 336	2 288	29	19	12 442	5	18
	1970	5	60	8 820	2 659	2 630	17	12	13 849	5	63
	1971	5	60	8 922	3 325	3 261	39	25	17 494	5	79
	1972	5	60	7 663	2 381	2 330	47	4	12 846	5	58
Denizli	1968	9	125	34 764	3 810	3 747	28	35	14 069	4	30
	1969	9	125	41 626	5 341	5 248	45	48	21 552	4	47
	1970	10	145	27 333	5 225	5 131	32	62	21 852	4	41
	1971	10	145	36 387	4 041	3 952	23	66	16 872	4	31
	1972	10	145	40 742	5 242	5 179	35	28	17 680	3	33

Tablo : 4-19. Devamı

Table : 4-19. Continued

İller Provinces	Yıl Year	Sağlık merkezi sayısı Number of general health centers	Yatak sayısı Number of beds	Ayakta tedavi Out - patients	Yatırarak Tedavi Occupancy			Yatılan gün sayısı Number of patient days	Bir hastanın ort. kalışı Length of stay per patient in days	Yatak işgal oranı % Occupancy rate %	
					Hastaneye yatanlar In - patients	Hasta hareketleri Movement of patients					
						Taburcu olan Discharged	Ölen Deaths				Devren kalan 31.XII
1	2	3	4	5	6	7	8	9	10		
Diyarbakır	1968	1	10	62	61	61	—	—	224	4	6
	1969	2	20	7 853	90	90	—	—	356	4	4
	1970	2	20	2 874	32	32	—	—	63	2	—
	1971	3	30	1 169	82	78	2	2	590	7	5
	1972	3	30	2 958	223	213	4	6	1 448	6	13
Edirne	1968	2	20	4 910	311	307	1	3	2 209	7	30
	1969	2	20	6 190	283	277	—	6	1 547	5	21
	1970	2	20	11 013	322	321	1	—	1 279	4	17
	1971	2	20	5 334	329	324	—	5	752	2	10
	1972	2	20	1 784	486	486	—	—	646	1	8
Elâzığ	1968	1	15	1 751	95	93	2	—	484	5	14
	1969	2	25	5 050	112	112	—	—	963	9	10
	1970	2	25	5 910	109	108	1	—	753	7	8
	1971	2	25	51	51	47	—	4	404	8	4
	1972	2	25	50	52	52	—	—	398	7	4
Erzurum	1968	4	40	250	306	294	3	9	2 197	7	16
	1969	4	40	—	343	329	4	10	2 486	7	17
	1970	5	50	80	368	359	—	9	2 499	7	13
	1971	5	50	21	269	266	—	3	2 345	9	12
	1972	5	50	2	188	187	1	—	772	4	4
Eskişehir	1968	6	60	26 406	1 090	1 085	3	2	5 340	5	24
	1969	6	60	24 944	970	964	3	3	4 129	4	18
	1970	6	60	24 064	607	603	2	2	2 388	4	10
	1971	6	60	30 625	760	754	2	4	3 247	4	14
	1972	60	60	28 460	792	779	7	6	2 984	3	13
Gaziantep	1968	1	20	7 499	913	900	13	—	3 850	4	53
	1969	1	20	9 907	1 373	1 362	11	—	4 046	3	55
	1970	1	20	11 221	1 030	1 027	3	—	3 330	3	45
	1971	1	20	13 138	909	897	3	9	2 936	3	40
	1972	1	20	10 833	1 113	1 107	5	1	3 419	3	46
Giresun	1968	3	35	16 304	762	753	3	6	3 063	4	23
	1969	3	35	12 658	1 052	1 039	12	1	4 547	4	35
	1970	3	35	14 334	1 131	1 087	14	10	4 942	4	38
	1971	3	35	11 450	825	814	11	—	4 055	5	31
	1972	3	35	7 032	706	687	10	6	3 011	4	23

Tablo : 4-19. Devamı

Table : 4-19. Continued

İller Provinces	Yıl Year	Sağlık merkezi sayısı Number of general health centers	Yatak sayısı Number of beds	Ayakta tedavi Out - patients	Yatırarak Tedavi Occupancy				Yatılan gün sayısı Number of hospitals	Bir hastanın ort. kalışı Length of stay per patient in days	Yatak işgal oranı % Occupancy rate %
					Hastaneye yatanlar In - patients	Hasta hareketleri Movement of patients					
						Taburcu olan Discharged	Ölen Deaths	Devren kalan 31.XII			
1	2	3	4	5	6	7	8	9	10		
Gümüşhane	1968	3	30	6 070	868	853	2	13	3 940	5	35
	1969	3	30	7 539	860	843	11	6	5 704	7	52
	1970	3	45	7 129	1 011	986	16	9	5 540	5	33
	1971	3	45	4 899	858	853	5	—	3 917	5	23
	1972	3	45	2 397	993	980	11	2	5 225	5	31
Hatay	1968	3	60	17 397	1 128	1 098	20	10	5 827	5	26
	1969	3	60	23 091	1 438	1 398	30	10	8 446	6	38
	1970	4	70	12 962	1 342	1 296	21	25	9 514	7	37
	1971	4	70	11 827	1 752	1 725	8	19	10 008	6	39
	1972	40	70	11 853	1 823	1 777	21	25	8 808	4	34
İçel	1968	3	30	9 734	871	834	17	20	6 201	7	56
	1969	3	30	10 414	920	889	19	12	6 323	7	57
	1970	3	30	9 115	788	774	9	5	4 332	5	32
	1971	3	30	10 868	988	966	14	8	5 505	4	39
	1972	3	30	10 609	1 184	1 155	13	16	8 580	4	50
Isparta	1968	5	50	10 584	1 002	986	1	15	5 750	6	31
	1969	5	50	11 050	965	937	3	25	5 154	5	28
	1970	5	50	11 865	702	695	4	3	3 706	5	20
	1971	6	60	8 599	278	268	—	10	1 591	6	7
	1972	60	60	12 715	634	622	3	9	2 894	4	13
İstanbul	1968	9	75	144 919	2 079	2 061	8	10	6 212	3	22
	1969	10	75	137 674	2 230	2 203	8	19	6 534	3	23
	1970	11	75	140 786	2 250	2 230	11	9	5 443	2	19
	1971	11	105	135 331	2 139	2 120	10	9	2 499	1	6
	1972	12	75	128 916	2 491	2 463	9	19	5 902	2	21
İzmir	1968	14	160	100 115	6 057	5 970	63	24	25 125	4	43
	1969	13	160	94 490	5 792	5 697	57	38	23 462	4	40
	1970	11	110	58 273	3 316	3 278	14	24	12 403	4	30
	1971	11	110	74 551	3 058	3 028	11	19	12 067	4	30
	1972	12	105	49 020	3 079	3 069	9	1	10 084	3	26
Kars	1968	1	10	2 595	47	44	—	3	364	8	9
	1969	1	10	4 495	138	136	2	—	987	7	27
	1970	1	10	3 105	84	78	1	5	583	7	15
	1971	1	10	1 512	128	128	—	—	895	7	24
	1972	2	20	1 674	109	104	2	3	566	5	7

Tablo : 4-19. Devami

Table : 4-19. Continued

İller Provinces	Yıl Year	Sağlık merkezi sayısı Number of general health centers	Yatak sayısı Number of beds	Ayakta tedavi Out - patients	Yatırarak tedavi Occupancy				Yatılan gün sayısı Number of patient days	Bir hastanın ort. kalışı Length of stay per patient in days	Yatak işgal oranı % Occupancy rate %
					Hastaneye yatanlar In - patients	Hasta hareketleri Movement of patients					
						Taburcu olan Discharged	Ölen Deaths	Devren kalan 31. XII			
1	2	3	4	5	6	7	8	9	10		
Kastamonu	1968	6	85	11 905	3 509	3 431	38	40	23 289	7	75
	1969	6	90	12 812	4 183	4 078	52	53	26 364	6	80
	1970	6	90	11 372	4 229	4 130	48	51	26 984	6	82
	1971	6	90	13 773	3 913	3 856	29	28	24 389	6	73
	1972	8	115	12 849	3 495	3 462	33	—	21 740	6	51
Kayseri	1968	8	97	16 697	787	765	4	18	5 159	7	14
	1969	8	97	23 619	881	870	2	9	4 966	6	14
	1970	8	97	26 580	647	634	3	10	3 836	6	10
	1971	8	97	26 812	824	814	5	5	4 840	6	13
	1972	8	97	24 527	721	699	6	16	3 599	5	10
Kırklareli	1968	3	60	11 196	1 840	1 801	18	21	7 313	3	33
	1969	3	60	12 910	2 173	2 146	12	15	9 125	4	41
	1970	3	60	10 552	1 915	1 899	11	8	7 340	4	33
	1971	3	60	11 302	1 838	1 801	18	19	7 624	4	34
	1972	3	35	7 945	1 333	1 318	9	6	5 920	4	46
Kırşehir	1968	2	30	6 965	1 888	1 852	32	4	6 021	3	54
	1969	2	30	14 266	2 122	2 095	24	3	9 659	5	88
	1970	2	30	13 005	1 898	1 846	36	16	6 650	4	60
	1971	2	30	12 128	1 334	1 305	23	6	4 091	3	37
	1972	2	25	4 577	413	411	2	—	1 131	2	12
Kocaeli	1968	2	20	10 253	852	830	12	10	3 643	4	49
	1969	2	20	10 497	642	630	7	5	3 541	6	48
	1970	2	20	9 355	536	531	4	1	2 396	4	32
	1971	2	20	10 186	511	499	9	3	2 637	5	36
	1972	2	20	9 730	500	497	3	—	1 746	3	23
Konya	1968	15	200	35 706	5 136	5 017	47	72	30 103	6	41
	1969	14	170	31 762	4 798	4 724	26	48	29 528	6	47
	1970	14	170	32 997	4 350	4 257	48	45	25 522	6	41
	1971	14	170	35 784	3 872	3 802	37	33	24 113	6	38
	1972	14	170	34 083	3 875	3 790	28	57	20 083	5	321
Kütahya	1968	3	75	13 607	2 398	2 288	73	37	13 035	5	47
	1969	3	75	14 542	2 175	2 090	54	31	10 847	5	39
	1970	3	45	6 832	609	594	15	—	2 536	4	15
	1971	3	45	6 737	653	639	13	1	2 637	4	16
	1972	3	45	6 590	500	491	9	—	1 691	3	10

Tablo : 4-19. Devamı

Table : 4-19. Continued

İller Provinces	Yıl Year	Sağlık merkezi sayısı Number of general	Yatak sayısı Number of beds	Ayakta tedavi Out - patients	Yatırarak tedavi Occupancy				Yatılan gün sayısı Number of patient days	Bir hastanın ort. kalışı Length of stay per patient in days	Yatak işgal oranı % Occupancy rate %
					Hastaneye yatanlar In - patients	Hasta hareketleri Movement of patients					
						Taburcu olan Discharged	Ölen Deaths	Devren kalan 31. XII			
			2	3	4	5	6	7	8	9	10
Malatya	1968	4	80	4 505	490	469	7	14	4 065	8	13
	1969	4	80	2 707	988	964	11	13	6 344	6	21
	1970	4	80	2 423	1 116	1 088	13	15	5 884	5	20
	1971	4	80	1 246	445	435	5	5	2 074	5	7
	1972	4	80	2 194	652	648	3	1	3 708	5	12
Manisa	1968	4	65	6 469	2 129	2 072	28	29	14 419	7	60
	1969	4	65	7 616	2 284	2 208	24	52	13 973	6	58
	1970	4	65	8 218	2 021	1 955	31	35	11 577	6	48
	1971	4	65	8 826	1 947	1 878	31	38	10 541	5	44
	1972	4	65	8 839	1 788	1 703	25	60	10 148	5	42
Maraş	1968	2	20	5 055	211	210	1	—	778	4	10
	1969	2	25	4 731	328	326	2	—	1 431	4	15
	1970	1	10	3 203	195	195	—	—	354	2	9
	1971	1	10	4 056	236	236	—	—	214	1	5
	1972	2	20	2 282	172	172	—	—	172	1	24
Mardin	1968	1	10	85	85	85	—	—	388	5	59
	1969	2	20	3 873	147	147	—	—	734	5	10
	1970	2	20	1 531	145	137	1	7	926	6	12
	1971	2	10	65	220	214	—	6	1 758	8	48
	1972	2	20	84	214	214	—	—	1 615	7	22
Muğla	1968	3	30	8 655	624	615	6	3	2 504	4	22
	1969	4	40	10 649	914	901	9	4	4 570	5	31
	1970	4	40	9 086	741	732	3	6	3 624	5	24
	1971	4	40	10 750	843	831	3	9	3 782	4	25
	1972	5	55	10 525	551	546	2	3	2 005	3	9
Nevşehir	1968	5	50	14 566	1 271	1 262	8	1	5 859	5	32
	1969	5	50	15 948	1 491	1 487	4	—	5 913	4	32
	1970	5	50	14 604	1 108	1 083	11	14	4 084	4	22
	1971	5	50	15 828	708	701	7	—	2 831	4	15
	1972	5	50	18 685	460	457	1	2	1 340	2	7
Niğde	1968	4	60	13 514	1 574	1 552	19	3	6 928	4	31
	1969	3	30	7 218	601	598	2	1	2 246	4	20
	1970	3	30	6 244	706	703	3	—	2 583	4	23
	1971	3	30	8 703	528	525	3	—	2 402	5	21
	1972	3	30	2 417	265	265	—	—	839	3	8

Tablo : 4-19. Devamı

Table : 4-19. Continued

İller Provinces	Yıl Year	Sağlık merkezi sayısı Number of general	Yatak sayısı Number of beds	Out - patients Ayakta tedavi	Yatırarak tedavi Occupancy				Yatılan gün sayısı Number of patient days	Bir hastanın ort. kalışı Length of stay per patient in days	Yatak işgal oranı % Occupancy rate %
					In - patients Hastaneye yatanlar	Hasta hareketleri Movement of patients					
						Taburcu ölen Discharged	Ölen Deaths	Devren kalan 31. XII			
1	2	3	4	5	6	7	8	9	10		
Ordu	1968	4	50	26 130	1 235	1 217	10	8	7 895	6	43
	1969	4	55	19 957	1 827	1 804	17	6	11 585	6	57
	1970	4	55	15 376	1 328	1 297	18	13	9 077	7	45
	1971	4	55	16 827	1 399	1 330	27	42	9 870	7	49
	1972	4	40	8 029	589	562	4	23	2 704	4	18
Rize	1968	5	110	12 260	3 178	3 145	3	30	11 203	4	27
	1969	5	110	19 800	2 818	2 782	2	34	10 189	4	25
	1970	5	110	16 909	3 080	3 061	3	16	10 577	3	26
	1971	4	85	15 782	2 504	2 489	3	12	5 802	2	18
	1972	4	85	6 462	2 878	2 868	—	10	6 243	2	20
Sakarya	1968	4	70	27 810	2 289	2 241	10	38	12 703	6	49
	1969	4	70	23 602	2 411	2 388	8	15	13 232	5	51
	1970	4	70	27 693	2 020	2 010	7	3	11 444	6	44
	1971	4	70	31 367	1 939	1 845	11	83	9 771	6	38
	1972	4	70	24 569	1 973	1 938	8	27	9 529	4	37
Samsun	1968	6	80	21 207	3 460	3 416	11	33	17 481	5	59
	1969	6	85	25 441	4 224	4 158	24	42	21 615	5	69
	1970	5	75	24 745	3 722	3 686	14	22	18 532	5	67
	1971	5	75	15 302	3 257	3 224	6	27	21 138	6	77
	1972	5	75	15 239	3 470	3 419	19	32	15 519	4	56
Siirt	1968	3	30	2 208	179	173	2	4	1 605	9	14
	1969	3	30	3 207	291	287	3	1	2 301	8	21
	1970	3	30	2 168	385	384	1	—	1 946	5	17
	1971	3	30	1 071	102	95	1	6	1 083	11	9
	1972	3	30	158	258	253	5	—	2 037	7	18
Sinop	1968	2	40	10 907	2 023	1 945	55	23	9 570	5	65
	1969	2	40	14 094	1 938	1 877	39	22	8 404	4	57
	1970	2	40	11 654	1 466	1 434	27	5	5 995	4	41
	1971	3	50	11 648	1 256	1 204	45	7	4 324	3	23
	1972	3	50	10 400	1 642	1 560	50	32	4 902	3	26
Sivas	1968	5	55	21 916	1 155	1 140	8	7	5 201	5	25
	1969	5	55	18 947	1 385	1 348	17	20	6 041	4	30
	1970	6	65	22 273	1 499	1 464	13	23	6 535	4	27
	1971	7	75	17 932	1 240	1 222	6	12	4 900	4	17
	1972	8	85	21 307	2 052	2 038	12	2	5 811	2	18

Tablo : 4-19. Devamı

Table : 4-19. Continued

İller Provinces	Yıl Year	Sağlık merkezi sayısı Number of general health centers	Yatak sayısı Number of beds	Ayakta tedavi Out - patients	Yatırarak tedavi Occupancy			Yatılan gün sayısı Number of patient days	Bir hastanın ort. kalışı Length of stay per patient in days	Yatak işgal oranı % Occupancy rate %	
					Hastaneye yatanlar In - patients	Hasta hareketleri Movement of patients					
						Taburcu olan Discharged	Ölen Deaths				Devren kalan 31.XII
1	2	3	4	5	6	7	8	9	10		
Tekirdağ	1968	4	40	19 011	287	1 273	5	9	3 958	3	27
	1969	4	40	19 195	993	976	6	11	2 954	3	20
	1961	4	40	18 500	891	884	3	4	2 526	3	17
	1971	4	40	20 247	897	888	1	8	2 713	3	18
	1972	4	40	20 842	1 080	1 070	5	5	2 382	2	16
Tokat	1968	5	80	18 904	2 410	2 319	83	8	14 409	6	49
	1969	5	80	16 173	2 040	1 969	60	11	12 887	6	44
	1970	4	55	13 026	1 288	1 246	42	—	6 898	5	34
	1971	4	55	9 849	1 146	1 103	43	—	6 501	6	32
	1972	4	55	8 828	560	544	11	11	3 479	6	17
Trabzon	1968	7	85	21 098	1 998	1 985	4	9	10 976	5	35
	1969	7	85	29 907	1 679	1 655	10	14	9 232	5	29
	1970	7	85	15 320	1 528	1 514	8	6	8 824	6	28
	1971	6	70	4 912	957	953	—	4	5 297	6	20
	1972	6	70	1 299	798	796	2	—	4 412	5	17
Tunceli	1968	5	65	7 530	501	490	6	5	3 346	7	14
	1969	5	65	10 459	517	515	2	—	3 403	7	14
	1970	5	65	4 448	662	660	2	—	3 936	6	16
	1971	5	65	4 141	420	417	—	3	2 280	5	9
	1972	5	65	2 241	308	303	2	3	1 760	5	7
Urfa	1968	—	—	—	—	—	—	—	—	—	—
	1969	2	20	—	79	79	—	—	302	4	4
	1970	2	20	—	120	120	—	—	556	5	7
	1971	2	20	127	127	126	1	—	569	4	7
	1972	2	20	6	104	103	—	1	375	3	5
Uşak	1968	4	45	10 585	1 910	1 863	31	16	9 910	5	60
	1969	5	75	12 252	1 774	1 727	34	13	9 355	5	35
	1970	5	75	9 961	879	868	8	3	4 309	5	15
	1971	5	75	9 891	1 124	1 084	14	26	5 309	5	19
	1972	5	75	10 974	1 392	1 355	25	12	7 179	5	26
Van	1968	—	—	—	—	—	—	—	—	—	—
	1969	2	20	—	—	—	—	—	—	—	—
	1970	2	20	—	—	—	—	—	—	—	—
	1961	2	20	—	—	—	—	—	—	—	—
	1972	2	20	—	—	—	—	—	—	—	—

Tablo : 4-19. Devamı

Table : 4-19. Continued

İller Provinces	Yıl Year	Sağlık merkezi sayısı Number of general health centers	Yatak sayısı Number of beds	Ayakta tedavi Out - patients	Yatırarak tedavi Occupancy				Yatılan gün sayısı Number of patient days	Bir hastanın ort. kalışı Length of stay per patient in days	Yatak işgal oranı % Occupancy rate %
					Hastaneye yatanı In - patients	Hasta hareketleri Movement of patients					
						Taburcu olan Discharged	Ölen Deaths	Devren kalan 31.XII			
1	2	3	4	5	6	7	8	9	10		
Yozgat	1968	5	65	13 421	2 079	2 052	24	3	14 054	7	59
	1969	5	80	13 645	1 951	1 906	24	21	14 620	7	50
	1970	5	80	13 487	2 880	2 826	35	19	16 312	6	55
	1971	5	80	16 090	2 895	2 856	26	13	15 301	5	52
	1972	5	65	8 258	1 309	1 298	8	3	8 366	6	35
Zonguldak	1968	4	40	11 001	1 642	1 611	17	14	6 752	4	46
	1969	4	40	14 636	2 340	2 306	15	19	7 838	3	53
	1970	4	45	13 025	2 794	2 739	41	14	10 101	4	61
	1971	4	45	9 793	2 738	2 695	25	18	10 835	4	65
	1972	4	45	17 784	2 786	2 725	28	33	9 325	3	56

5 — HASTALIK İSTATİSTİKLERİ

5 — STATISTICS OF DISEASES

a) Enfeksiyöz (Bulaşıcı) Hastalıklar

a) Infectious diseases

b) Tedavi Kurumlarında Görülen Hastalıklar

b) Diseases Seen In - Patients at the Treatment Institutions

Tablo : 5-1. Türkiye'de bildirilen enfeksiyöz hastalıklar, 1968 - 1972

Table : 5-1. Infectious diseases notified in Turkey, 1968 - 1972

H a s t a l ı k l a r D i s e a s e s	1968		1969		1970		1971		1972	
	Case Tutulan	Ölen Death	Tutulan Case	Ölen Death	Tutulan Case	Ölen Death	Tutulan Case	Ölen Death	Tutulan Case	Ölen Death
1 — Ansefalit - Encephalitis Lethargica	12	1	9	1	2	2	5	1	9	4
2 — Boğmaca - Whooping - cough	10 998	41	9 388	41	7 268	21	6 351	28	6 105	34
3 — Bulaşıcı menenjit-Men- ingitis cerebro spinalis epidemica	388	41	336	35	331	47	263	32	716	48
4 — Brüselloz - Brucellosis	63	—	42	—	37	2	70	—	67	—
5 — Çiçek - Smallpox	—	—	—	—	—	—	—	—	—	—
6 — Difteri - Diphteria	1 696	136	1 233	104	1 110	63	998	67	792	74
7 — Dizanteri - Dysentery	529	4	903	5	950	4	824	1	715	3
8 — Enfeksiyöz hepatit - Hepatitis infectious	5 796	32	7 862	87	8 758	67	9 397	82	7 711	38
9 — Hummai racia - Recur- rent fever	—	—	—	—	—	—	—	—	—	—
10 — Kızamık - Measles	38 266	274	66 111	532	46 761	621	43 002	446	23 601	218
11 — Kızıl - Scarlet fever	2 092	2	3 058	6	2 987	7	2 259	1	1 723	2
12 — Kuduz - Rabies	50	50	41	41	33	33	38	38	50	50
13 — Kolera - Cholera	—	—	—	—	384	52	—	—	—	—
14 — Lohusalık humması - Puerperal Infection	8	—	11	1	7	1	4	1	4	—
15 — Paratifo - Paratyphoidea	554	4	655	10	651	4	587	5	614	31
16 — Poliyomiyelit - Poliomy- yelitis	2 068	95	384	13	701	39	584	21	424	17
17 — Ruam - Glanders	2	—	1	1	—	—	—	—	—	—
18 — Şarbon - Anthrax	794	15	849	6	912	7	843	7	669	9
19 — Tifo - Typhoid fever	2 982	84	2 250	57	3 402	56	1 729	45	1 550	40
20 — Tifüs - Typhus exan- thematius	—	—	1	—	—	—	—	—	—	—
21 — Veba - Plague	—	—	—	—	—	—	—	—	—	—

Tablo : 5-2. Resmî ve özel genel hastanelere yatanların 150 hastalık sebebine göre dağılımı, 1968 - 1972

Table : 5-2. Distribution of in-patients according to the cause of 150 diseases at official and private general hospitals, 1968 - 1972

Kod No. sı Code number	Hastalığın adı Name of disease	Yılı Year	Yatanlar toplamı Total of admitted	Şifa bulanlar Recovered number	Ölüm adedi Number of deaths	Bu hastalıktan yatanlara göre 1000 de ölüm oranı Death per 1000 inpatients of same disease	Genel yatanlara göre 1000 de ölüm oranı Death per 1000 as to all inpatients	Genel yatanlara göre 1000 de oranı Death per 1000 as to all causes
	Bütün sebepler - All causes	1968	947 825	918 015	29 810	—	31.45	1000.0
		1969	998 336	565 648	32 688	—	32.74	1000.0
		1970	1 049 312	1 016 098	33 214	—	31.65	1000.0
		1971	1 077 084	1 048 627	28 457	—	26.42	1000.0
		1972	1 160 698	1 120 725	39 973	—	25.28	1000.0
A 1	Solunum aygıtı tüberkülozu - Tuberculosis of respiratory system.	1968	9 957	9 538	419	42.08	0.44	14.05
		1969	9 837	9 472	365	37.10	0.36	11.16
		1970	9 054	8 708	346	38.21	0.32	10.41
		1971	9 972	9 681	291	29.18	0.27	10.22
		1972	9 812	9 392	420	42.80	0.36	10.50
A 2	Menenjlerin ve merkezi sinir sisteminin tüberkülozu - Tuberculosis of meninges and central nervous system,	1968	2 679	2 278	401	149.68	0.42	13.45
		1969	2 121	1 809	312	147.10	0.31	9.54
		1970	2 758	2 340	332	120.37	0.31	9.99
		1971	2 820	2 411	339	120.21	0.31	11.91
		1972	2 915	2 570	345	158.35	0.23	8.63
A 3	Barsak, periton ve mezenter gangliyonları, tüberkülozu - Tuberculosis of intestines, peritoneum and mesenteric glands,	1968	1 972	1 826	146	74.03	0.15	4.89
		1969	1 512	1 658	134	88.62	0.13	4.03
		1970	1 834	1 658	125	68.15	0.11	3.76
		1971	1 819	1 645	148	81.36	0.13	5.20
		1972	1 870	1 700	170	90.90	0.14	4.25
A 4	Kemik ve eklem tüberkülozu - Tuberculosis of bones and joints.	1968	1 226	1 217	9	7.34	0.009	0.30
		1969	1 182	1 182	—	—	—	—
		1970	1 135	1 130	5	4.40	0.004	0.15
		1971	1 242	1 234	8	6.44	0.007	0.28
		1972	1 265	1 255	10	7.90	0.08	0.25
A 5	Diğer organların tüberkülozu - Tuberculosis, all other forms,	1968	1 171	1 729	42	35.85	0.04	1.40
		1969	1 461	1 432	29	19.84	0.02	0.88
		1970	1 893	1 863	30	15.84	0.02	0.90
		1971	1 760	1 757	33	18.75	0.03	1.15
		1972	1 925	1 885	38	19.74	0.03	0.95
A 6	Doğuştan gelme frengi - Congenital syphilis,	1968	96	95	1	10.41	0.001	0.03
		1969	360	351	9	25.00	0.009	0.27
		1970	177	176	1	5.64	0.009	0.03
		1971	125	124	1	8.00	0.009	0.03
		1972	155	153	2	12.90	0.001	0.05

Tablo : 5-2. Devamı

Table : 5-2. Continued

Kod No. sı Code number	Hastalığın adı Name of disease	Yılı Year	Yatanlar toplamı Total of admitted	Şifa bulanlar Recovered number	Ölüm adedi Number of deaths	Bu hastalıktan yatanlara göre 1000 de ölüm oranı Death per 1000 inpatients of same disease	Genel yatanlara göre 1000 de ölüm oranı Death per 1000 as to all inpatients	Genel ölüme göre 1000 de oranı Death per 1000 as to all causes
A 7	Erkek frengi - Early syphilis,	1968	90	89	1	11.11	0.001	0.03
		1969	104	104	—	—	—	—
		1970	101	101	—	—	—	—
		1971	160	160	—	—	—	—
		1972	145	145	—	—	—	—
A 8	Tabes dorsalis - Tabes dorsalis	1968	11	10	1	90.90	0.001	0.03
		1969	18	16	2	111.11	0.002	0.06
		1970	23	22	1	43.47	0.0009	0.03
		1971	60	60	—	—	—	—
		1972	48	48	—	—	—	—
A 9	Paralizi jeneral - General paralysis of insane,	1968	149	145	4	26.84	0.004	0.13
		1969	194	186	8	41.23	0.008	0.24
		1970	193	191	2	10.36	0.001	0.06
		1971	202	199	3	14.85	0.002	0.10
		1972	215	212	3	13.95	0.002	0.07
A 10	Frenginin diğer şekilleri - All other syphilis,	1968	641	640	1	1.56	0.001	0.03
		1969	516	516	—	—	—	—
		1970	220	220	—	—	—	—
		1971	225	225	—	—	—	—
		1972	365	365	—	—	—	—
A 11	Gonokok enfeksiyonu - Gonococcal infection,	1968	1 589	1 580	9	5.66	0.009	0.30
		1969	1 453	1 451	2	1.37	0.002	0.06
		1970	1 474	1 468	6	4.07	0.0057	0.18
		1971	1 780	1 775	5	2.80	0.0046	0.19
		1972	1 800	1 799	1	0.55	0.0008	0.02
A 12	Tifo - Typhoid fever,	1968	3 952	3 774	178	45.04	0.18	5.97
		1969	2 803	2 666	137	48.87	0.13	4.19
		1970	4 188	4 070	118	28.17	0.11	3.55
		1971	5 120	4 950	170	33.20	0.15	5.97
		1972	4 810	4 705	125	31.82	0.29	3.12
A 13	Paratifo ve diğer salmonella enfeksiyonları - Paratyphoid fever and other salmonella infections,	1968	1 142	1 132	10	8.75	0.01	0.33
		1969	900	889	11	12.22	0.01	0.33
		1970	1 346	1 327	19	14.11	0.01	0.57
		1971	1 460	1 448	12	8.21	0.01	0.42
		1972	1 582	1 567	15	9.48	0.01	0.37

Tablo : 5-2. Devami

Table : 5-2. Continued

Kod No. sı Code number	Hastalığın adı Name of disease	Yılı Year	Yatanlar toplamı Total of admitted	Şifa bulanlar Recovered number	Ölüm adedi Number of deaths	Bu hastalıktan yatanlara göre 1000 de ölüm oranı Death per 1000 inpatients of same disease	Genç vatanlara göre 1000 de ölüm oranı Death per 1000 as to all inpatients	Genel ölüme göre 1000 de oranı Death per 1000 as to all causes
A 14	Kolera - Cholera,	1968	—	—	—	—	—	0.51
		1969	—	—	—	—	—	—
		1970	259	217	42	162.16	0.04	1.26
		1971	—	—	—	—	—	—
		1972	—	—	—	—	—	—
A 15	Brüseloz (dalgalı humma) - Brucellosis (undulant fever)	1968	112	112	—	—	—	—
		1969	135	135	—	—	—	—
		1970	346	342	4	11.56	0.003	0.12
		1971	370	370	—	—	—	—
		1972	415	415	—	—	—	—
A 16	Bütün şekilleri ile dizanteri - Dysentery, all form	1968	1 767	1 698	69	39.04	0.07	2.31
		1969	1 628	1 579	49	30.09	0.04	1.49
		1970	1 682	1 623	59	35.07	0.05	1.77
		1971	1 870	1 805	65	34.75	0.06	2.28
		1972	1 912	1 830	82	42.88	0.07	2,05
A 17	Kızıl - Scarlet fever,	1968	318	314	4	12.57	0.004	0.13
		1969	398	394	4	10.05	0.004	0.12
		1970	284	274	10	35.21	0.009	0.30
		1971	365	360	5	13.69	0.004	0.17
		1972	372	362	10	26.88	0.008	0.25
A 18	Streptokoklu anjin - Streptococ- cal sore throat,	1968	2 181	2 168	13	5.96	0.01	0.43
		1969	2 882	2 864	18	6.24	0.01	0.55
		1970	3 115	3 027	42	13.48	0.04	1.26
		1971	2 925	2 900	25	854	0.021	0.87
		1972	3 428	3 393	35	10.21	0.03	0.87
A 19	Yılancık - Erysipelas,	1968	540	537	3	5.55	0.003	0.10
		1969	587	581	6	10.22	0.006	0.18
		1970	626	623	3	4.79	0.002	0.09
		1971	655	547	8	12.21	0.007	0.28
		1972	701	696	5	7.13	0.004	0.12
A 20	Septisemi ve piyoemi - Septi- caemia and pyaemia,	1968	660	561	99	150.00	0.10	3.32
		1969	838	736	102	121.71	0.10	3.12
		1970	912	817	95	104.16	0.09	2.86
		1971	1 022	917	105	102.73	0.09	3.68
		1972	1 415	1 230	185	130.74	0.16	4.62

Tablo : 5-2. Devami

Table : 5-2. Continued

Kod No. sı Code number	Hastalığın adı Name of disease	Yılı Year	Yatanlar toplamı Total of admitted	Şifa bulanlar Recovered number	Ölümler Number of deaths	Bu hastalıktan yatanlara göre 1000 de ölüm oranı Death per 1000 inpatients of same disease	Genel yatanlara göre 1000 de ölüm oranı Death per 1000 as to all inpatients	Genel ölüme göre 1000 de oranı Death per 1000 as to all causes
A 21	Difteri - Diphtheria,	1968	2 314	2 120	194	83.83	0.20	6.50
		1969	1 863	1 730	133	71.39	0.13	4.06
		1970	2 115	1 993	122	57.68	0.11	3.67
		1971	2 420	2 280	140	57.85	0.12	4.91
		1972	2 140	2 007	133	62.14	0.11	3.32
A 22	Boğmaca öksürüğü - Whooping-cough,	1968	1 600	1 531	69	43.12	0.07	2.31
		1969	1 237	1 186	51	41.22	0.05	1.56
		1970	1 425	1 390	35	24.56	0.03	1.05
		1971	1 780	1 708	72	40.44	0.06	2.53
		1972	1 815	1 728	87	47.93	0.07	2.16
A 23	Menengokok enfeksiyonları - Meningococcal infections,	1968	818	725	93	113.69	0.09	3.11
		1969	1 188	1 059	129	108.58	0.12	3.94
		1970	1 005	875	130	129.35	0.12	3.91
		1971	1 215	1 070	145	119.34	0.13	50.9
		1972	1 320	1 158	162	122.72	0.14	4.05
A 24	Veba - Plague,	1968	—	—	—	—	—	—
		1969	—	—	—	—	—	—
		1970	—	—	—	—	—	—
		1971	—	—	—	—	—	—
		1972	—	—	—	—	—	—
A 26	Cüzam - Leprosy,	1968	194	177	17	87.62	0.01	0.57
		1969	175	168	7	40.00	0.007	0.21
		1970	191	181	10	52.35	0.009	0.30
		1971	177	172	5	28.24	0.004	0.17
		1972	201	189	12	59.70	0.01	0.30
A 25	Tetanos - Tetanus,	1968	1 201	844	357	297.25	0.37	15.33
		1969	1 252	922	330	263.57	0.33	10.09
		1970	1 280	865	415	324.21	0.39	12.49
		1971	1 340	969	371	276.86	0.34	13.03
		1972	1 280	968	312	243.75	0.27	7.80
A 27	Şarbon - Anthrax	1968	906	874	32	35.32	0.03	1.07
		1969	847	829	18	21.25	0.01	0.55
		1970	1 123	1 083	40	35.61	0.03	1.20
		1971	1 020	985	35	35.31	0.03	1.22
		1972	1 115	1 073	42	37.66	0.03	1.05
A 28	Akut poliyomyelit - Acute poliomyelitis,	1968	1 868	1.759	109	58.35	0.11	3.65
		1969	767	753	14	18.25	0.01	0.42
		1970	715	693	22	30.76	0.02	0.66
		1971	841	785	56	66.58	0.05	1.96
		1972	865	823	42	48.55	0.03	1.05

Tablo : 5-2. Devamı

Table : 5-2. Continued

Kod No. sı Code number	Hastalığın adı Name of disease	Yılı Year	Yatanlar toplamı Total of admitted	Şifa bulanlar Recovered number	Ölümler Number of deaths	Bu hastalıktan yatanlara göre 1000 de ölüm oranı Death per 1000 inpatients of same disease	Genel vatanlara göre 1000 de ölüm oranı Death per 1000 as to all inpatients	Genel ölüme göre 1000 de oranı Death per 1000 as to all causes
A 29	Akut enfeksiyöz ensefalit - Acute encephalitis,	1968	987	888	99	100.30	0.10	3.32
		1969	800	700	100	125.00	0.10	3.05
		1970	1 205	1 177	28	23.32	0.02	0.84
		1971	1 012	970	52	51.38	0.04	1.82
		1972	820	779	41	50.00	0.03	1.02
A 30	Akut poliomyelitle akut enfeksiyöz ensefalitin geç akibetleri - Late effects of acute poliomyelitis and acute infectious encephalitis,	1968	1 013	972	41	50.00	0.04	1.37
		1969	1 012	965	47	46.44	0.04	1.43
		1970	815	787	28	34.35	0.02	0.84
		1971	781	747	34	43.53	0.03	1.19
		1972	712	670	142	58.98	0.03	1.05
A 31	Çiçek - Smallpox,	1968	—	—	—	—	—	—
		1969	—	—	—	—	—	—
		1970	—	—	—	—	—	—
		1971	—	—	—	—	—	—
		1972	—	—	—	—	—	—
A 32	Kızamık - Measles,	1968	2 375	2 270	105	44.21	0.11	3.52
		1969	4 285	4 053	232	54.14	0.23	7.09
		1970	5 870	5 745	125	21.29	0.11	3.76
		1971	6 912	6 777	135	19.53	0.12	4.74
		1972	7 020	6 863	157	32.30	0.13	3.92
A 33	Sarı humma - Yellow fever,	1968	—	—	—	—	—	—
		1969	—	—	—	—	—	—
		1970	—	—	—	—	—	—
		1971	—	—	—	—	—	—
		1972	—	—	—	—	—	—
A 34	Enfeksiyöz hepatit - Infectious hepatitis,	1968	7 780	7 597	183	23.52	0.19	6.13
		1969	5 432	5 219	213	39.21	0.21	6.51
		1970	9 170	8 860	310	33.80	0.29	9.33
		1971	10 284	9 943	341	33.15	0.31	11.98
		1972	12 228	11 863	365	29.84	0.31	9.13
A 35	Kuduz - Rabies,	1968	449	416	39	86.85	0.04	1.30
		1969	597	562	35	58.62	0.03	1.07
		1970	630	639	41	60.29	0.03	1.23
		1971	740	682	58	78.37	0.05	2.03
		1972	865	796	69	79.76	0.05	1.72
A 36	Lekeli humma ve diğer Rickettsia hastalıkları - Typhus and other rickettsial diseases,	1968	340	336	4	11.76	0.004	0.13
		1969	404	387	17	42.07	0.01	0.52
		1970	350	338	12	34.28	0.01	0.36
		1971	365	356	9	24.65	0.008	0.31
		1972	302	291	11	36.42	0.009	0.27

Table : 5-2. Devamı
Table : 5-2. Continued

Kod No. sı Code number	Hastalığın adı Name of disease	Yılı Year	Yatanlar toplamı Total of admitted	Şifa bulanlar Recovered number	Ölüm adedi Number of deaths	Bu hastalıktan yatanlara göre 1000 de ölüm oranı Death per 1000 inpatients of same disease	Genel yatanlara göre ölüm oranı Death per 1000 as to all inpatients	Genel ölüme göre ölüm oranı Death per 1000 as to all causes
A 37	Sıtma - Malaria,	1968	119	119	—	—	—	—
		1969	34	34	—	—	—	—
		1970	151	151	—	—	—	—
		1971	97	97	—	—	—	—
		1972	115	115	—	—	—	—
A 38	Şiştözomyaz - Schistosomiasis,	1968	185	184	1	5.40	0.001	0.03
		1969	284	284	—	—	—	—
		1970	292	292	—	—	—	—
		1971	220	220	—	—	—	—
		1972	280	280	—	—	—	—
A 39	İdatik hastalığı - Hydatid disease,	1968	663	659	4	6.03	0.004	0.13
		1969	818	801	17	20.78	0.01	0.52
		1970	915	895	20	21.85	0.01	0.60
		1971	985	970	15	15.22	0.01	0.52
		1972	1 208	1 179	21	17.50	0.01	0.52
A 40	Filaryoz - Filariasis,	1968	75	75	—	—	—	—
		1969	52	42	10	192.30	0.01	0.30
		1970	80	80	—	—	—	—
		1971	65	65	—	—	—	—
		1972	57	55	2	35.08	0.001	0.05
A 41	Ankilostomyaz - Ankylostomiasis,	1968	235	234	1	4.25	0.001	0.03
		1969	296	296	—	—	—	—
		1970	325	325	—	—	—	—
		1971	355	255	—	—	—	—
		1972	241	241	—	—	—	—
A 42	Barsak kurtlarından ileri gelen diğer hastalıklar - Other diseases due to helminths,	1968	3 193	3 149	44	13.78	0.04	1.47
		1969	3 239	3 192	47	14.51	0.04	1.43
		1970	3 275	3 233	42	12.82	0.04	1.26
		1971	3 810	3 753	57	14.96	0.05	2.00
		1972	3 922	3 861	61	15.55	0.05	1.52
A 43	Enfeksiyon ve parazit hastalığı olarak tasnif edilen diğer bütün hastalıklar - All other diseases classified as infective and parasitic,	1968	4 451	4 403	48	10.78	0.05	1.61
		1969	4 937	4 857	80	16.20	0.08	2.44
		1970	5 617	5 515	102	18.15	0.09	3.07
		1971	5 581	5 489	92	16.48	0.08	3.23
		1972	7 812	7 697	115	14.72	0.09	2.87
A 44	Ağız ve farenksin habis urları - Malignant neoplasm of buccal cavity and pharynx,	1968	1 205	1 184	21	17.42	0.02	0.70
		1969	1 109	1 080	29	26.14	0.02	0.88
		1970	1 715	1 680	35	20.40	0.03	1.05
		1971	1 725	1 655	70	40.57	0.06	2.45
		1972	1 925	1 833	92	47.79	0.07	2.42
A 45	Ezofajın habis urları - Malignant neoplasms of oesophagus,	1968	750	705	45	60.00	0.04	1.50
		1969	918	893	25	27.23	0.02	0.76
		1970	1 119	1 084	35	31.27	0.03	1.05
		1971	1 212	1 164	48	39.60	0.04	1.68
		1972	1 125	1 070	55	48.88	0.04	1.37

Tablo : 5-2. Devamı
Table : 5-2. Continued

Kod No. sı Code number	Hastalığın adı Name of disease	Yılı Year	Yatanlar toplamı Total of admitted	Şifa bulanlar Recovered number	Ölüm adedi Number of deaths	Bu hastalıktan yatanlara göre 1000 de ölüm oranı Death per 1000 inpatients of same disease	Genel yatanlara göre 1000 de ölüm oranı Death per 1000 as to all inpatients	Genel ölüme göre 1000 de oranı Death per 1000 as to all causes
A 46	Midenin habis urları - Malignant neoplasms of stomach,	1968	2 998	2 770	228	76.05	0.24	7.64
		1969	3 206	2 956	250	77.97	0.25	7.64
		1970	3 501	3 216	285	81.40	0.27	8.58
		1971	3 812	3 511	301	28.96	0.27	10.57
		1972	4 128	3 813	315	76.30	0.27	7.88
A 47	Rektum hariç barsakların bahis urları - Malignant neoplasm of intestine, except rectum,	1968	1 262	1 160	102	80.82	0.10	3.42
		1969	1 570	1 171	397	252.86	0.39	12.14
		1970	1 812	1 667	147	80.02	0.13	4.36
		1971	1 631	1 476	155	95.03	0.14	5.44
		1972	1 221	1 009	212	173.62	0.18	5.30
A 48	Rektum habis urları - Malignant neoplasm of rectum,	1968	1 102	1 023	79	71.68	0.08	2.65
		1969	1 671	1 568	103	61.63	0.10	3.15
		1970	1 272	1 150	92	74.07	0.08	2.26
		1971	1 312	1 205	107	81.55	0.09	3.76
		1972	1 428	1 297	131	91.78	0.11	3.27
A 49	Larenksin habis urları - Malignant neoplasm of larynx,	1968	1 474	1 374	100	67.84	0.10	3.35
		1969	1 588	1 482	106	66.75	0.10	3.24
		1970	1 475	1 373	102	69.15	0.09	3.07
		1971	1 388	1 313	74	53.35	0.06	2.60
		1972	1 525	1 438	87	57.04	0.07	2.17
A 50	Trakea habis urları ve bronşlarla akciğerlerin tali oldukları tasrih edilmeyen habis urları - Malignant neoplasm of trachea, and of bronchus lung not specified as secondary,	1968	1 609	1 452	157	97.57	0.16	5.26
		1969	1 804	1 614	190	105.32	0.19	5.81
		1970	1 728	1 527	201	116.31	0.19	6.05
		1971	1 640	1 495	175	106.70	0.16	6.14
		1972	1 815	1 607	208	114.60	0.18	5.20
A 51	Memenin habis uru - Malignant neoplasm of breast,	1968	1 280	1 251	29	22.65	0.03	6.37
		1969	1 357	1 318	39	28.73	0.03	1.19
		1970	1 518	1 471	47	30.96	0.04	1.41
		1971	1 548	1 497	51	32.94	0.04	1.79
		1972	1 670	1 633	37	22.15	0.03	0.92
A 52	Rahim boynunun habis uru - Malignant neoplasm of cervix uteri,	1968	939	927	12	12.77	0.01	0.40
		1969	1 169	1 132	37	31.65	0.03	1.13
		1970	971	942	28	28.83	0.02	0.84
		1971	1 012	997	15	14.82	0.01	0.52
		1972	925	897	28	30.27	0.02	0.70
A 53	Rahmin diğer ve tasrih edilmeyen kısımlarının habis uru - Malignant neoplasm of other and unspecified parts of uterus,	1968	1 525	1 504	21	13.77	0.02	0.70
		1969	1 586	1 564	22	13.87	0.02	0.67
		1970	1 641	1 606	35	21.32	0.03	1.05
		1971	1 780	1 739	41	23.03	0.03	1.44
		1972	1 722	1 674	48	27.87	0.04	1.20

Tablo : 5-2. Devamı
Table : 5-2. Continued

Kod No. sı Code number	Hastalığın adı Name of disease	Yılı Year	Yatanlar toplamı Total of admitted	Şifa bulanlar Recovered number	Ölüm adedi Number of deaths	Bu hastalıktan yatanlara göre 1000 de ölüm oranı Death per 1000 inpatients of same disease	Genel yatanlara göre 1000 de ölüm oranı Death per 1000 as to all inpatients	Genel ölüme göre 1000 de oranı Death per 1000 as to all causes
A 54	Prostatın habis uru - Malignant neoplasm of prostate,	1968	921	857	24	26.05	0.02	0.80
		1969	1 072	1 041	31	28.91	0.03	0.94
		1970	825	778	47	56.96	0.04	1.41
		1971	1 181	1 138	43	36.40	0.03	1.51
		1972	1 141	1 090	51	44.69	0.04	1.27
A 55	Derinin habis urur - Malignant neoplasm of skin,	1968	1 682	1 671	11	6.53	0.01	0.36
		1969	2 012	1 997	15	7.45	0.01	0.45
		1970	3 180	3 155	25	5.20	0.02	0.75
		1971	3 141	3 104	37	11.77	0.03	1.11
		1972	3 197	3 150	47	14.70	0.04	1.17
A 56	Kemik ve konjonktif dokunun habis uru - Malignant neoplasm of bone and connective tissue,	1968	764	742	22	28.79	0.02	0.73
		1969	630	615	15	23.80	0.01	0.45
		1970	425	393	32	75.29	0.03	0.96
		1971	580	553	27	46.55	0.02	0.94
		1972	617	580	37	59.96	0.03	0.92
A 57	Bütün diğer yerlerdeki ve tasrih edilmeyen yerlerdeki habis urlar - Malignant neoplasm of all other and unspecified sites,	1968	4 998	4 659	339	67.82	0.35	11.37
		1969	5 245	4 857	388	73.97	0.38	11.86
		1970	5 270	4 868	402	76.28	0.38	12.10
		1971	5 341	4 926	415	77.70	0.38	14.58
		1972	4 310	4 918	392	23.82	0.33	9.80
A 58	Lösemi ve alösemi - Leukemia and aleukemia,	1968	1 606	1 391	215	133.87	0.22	7.21
		1969	1 529	1 397	132	86.33	0.13	4.03
		1970	1 740	1 565	175	100.57	0.16	5.26
		1971	2 137	1 857	280	131.02	0.25	9.83
		1972	2 415	2 117	301	124.63	0.26	7.53
A 59	Lenfosarkom ve lenfatik ve ematopoyetik sisteminin diğer urları - Lymphosarcoma and other neoplasma of lymphatic and haematopoietic system,	1968	987	908	79	80.04	0.08	2.65
		1969	1 002	913	89	88.82	0.08	2.72
		1970	1 141	1 050	91	79.75	0.08	2.73
		1971	1 147	1 074	73	63.64	0.06	2.56
		1972	1 488	1 374	114	76.61	0.09	2.85
A 60	Selim urlar ve tabiatı tasrih edilmeyen urlar - Benign neoplasms and neoplasms of unspecified nature,	1968	4.992	4 925	67	13.42	0.07	2.24
		1969	4 871	4 824	47	9.64	0.04	1.43
		1970	5.140	5 086	54	10.50	0.05	1.62
		1971	5.340	5 264	76	14.23	0.07	2.67
		1972	6 110	6 023	87	14.23	0.07	2.17
A 61	Toksik olmıyan guatr - Nontoxic goitre,	1968	3 112	3 091	21	674	0.02	0.70
		1969	3 611	3 574	37	10.24	1.13	1.13
		1970	3 700	3 615	85	22.97	0.08	2.55
		1971	3 205	3 114	91	28.39	0.08	3.19
		1972	3 418	3 321	97	28.37	0.08	2.42

Tablo : 5-2. Devamı
Table : 5-2. Continued

Kod No. sı Code number	Hastalığın adı Name of disease	Year Yılı	Yatanlar toplamı Total of admitted	Şifa bulanlar Recovered	Ölüm adedi Number of deaths	Bu hastalıktan yatanlara göre 1000 de ölüm oranı Death per 1000 inpatients of same disease	Genç yatanlara göre 1000 de ölüm oranı Death per 1000 as to all inpatients	Genel ölüme göre 1000 de oranı Death per 1000 as to all causes
A 62	Guatırlı veya guatırsız tirotoksikoz - Thyrotoxicosis with or without goitre,	1968	1 844	1 824	20	10.87	0.02	0.67
		1969	1 813	1 720	93	51.29	0.09	2.87
		1970	1 858	1 818	40	21.52	0.03	1.20
		1971	1 970	1 912	58	29.44	0.05	2.03
		1972	1 918	1 848	70	36.49	0.06	1.75
A 63	Şekerli diyabet - Diabest Mellitus,	1968	7 493	7 126	367	48.97	0.38	12.31
		1969	8 917	8 392	525	58.87	0.52	16.06
		1970	9 100	8 588	512	56.26	0.48	15.41
		1971	9 241	8 720	521	56.37	0.48	18.30
		1972	9 347	8 666	681	72.85	0.59	17.03
A 64	Vitaminsizlikler ve diğer karans halleri - Avitaminosis and other deficiency states,	1968	5 002	4 876	126	25.18	0.13	4.22
		1969	5 989	5 862	127	21.20	0.12	3.88
		1970	5 995	5 848	147	24.52	0.14	4.42
		1971	6 112	5 937	175	28.63	0.16	6.17
		1972	6 840	6 585	255	37.28	0.22	6.37
A 65	Kansızlıklar - Anaemias,	1968	11 522	11 363	159	13.79	0.16	5.33
		1969	12 530	12 449	86	6.86	0.08	2.63
		1970	15 112	15 005	107	7.08	0.10	3.22
		1971	15 340	15 189	151	9.84	0.14	5.30
		1972	16 010	15 660	350	21.86	0.30	8.75
A 66	Allerjik bozukluklar, iç salgı bezlerinin metabolizmasının ve kanın diğer bütün hastalıkları - Allergic disorders, all other endocrine, metabolic and blood diseases,	1968	8 199	8 119	80	9.75	0.08	2.68
		1969	8 292	8 178	114	13.74	0.11	3.48
		1970	8 430	8 312	118	13.99	0.11	3.55
		1971	8 481	8 326	155	18.27	0.14	5.44
		1972	8 201	8 071	130	15.85	0.11	3.25
A 67	Psikozlar - Psychoses,	1968	4 657	4 632	25	5.36	0.02	0.83
		1969	5 512	5 470	42	7.61	0.04	1.28
		1970	4 207	4 162	45	10.69	0.04	1.35
		1971	4 101	4 066	35	8.53	0.03	1.22
		1972	4 315	4 230	85	19.69	0.07	2.12
A 68	Psikoneuroses ve şahsiyet bozuklukları - Psychoneuroses and disorders of personality,	1968	7 524	7 490	34	4.51	0.03	1.14
		1969	7 382	7 306	26	10.29	0.07	2.32
		1970	7 714	7 652	62	8.03	0.05	1.86
		1971	7 840	7 789	51	6.50	0.04	1.79
		1972	8 003	7 919	84	10.49	0.07	2.10
A 69	Akıl eksikliği - Mental deficiency,	1968	1 416	1 372	44	31.07	0.04	1.47
		1969	1 998	1 963	35	17.51	0.03	1.07
		1970	1 305	1 293	12	9.19	0.01	0.36
		1971	1 470	1 444	26	17.68	0.02	0.91
		1972	1 681	1 663	18	10.70	0.01	0.45

Tablo : 5-2. Devamı

Table : 5-2. Continued

Kod No. sı Code number	Hastalığın adı Name of disease	Yılı Year	Yatanlar toplamı Total of admitted	Şifa bulanlar Recovered	Ölüm adedi Number of deaths	Bu hastalıktan yatanlara göre 1000 de ölüm oranı Death per 1000 inpatients of same disease	Genel yatanlara göre 1000 de ölüm oranı Death per 1000 as to all inpatients	Genel ölüme göre 1000 de oranı Death per 1000 as to all causes
A 70	Merkezi sinir sistemine dokunan damar lezyonları - Vascular lesions affecting central nervous system,	1968	7 993	7 036	957	119.72	1.00	32.10
		1969	7 895	7 415	480	60.79	0.48	14.68
		1970	8 102	7 687	415	51.22	0.39	12.49
		1971	10 741	10 160	581	54.09	0.53	20.41
		1972	13 007	12 088	919	20.65	0.79	22.99
A 71	Meningokokksuz menenjit - Non-meningococcal meningitis,	1968	2 565	2 356	209	81.48	0.22	7.01
		1969	2 423	2 272	151	62.31	0.15	4.61
		1970	3 745	3 527	218	58.21	0.20	6.56
		1971	4 915	4 435	480	97.66	0.44	14.90
		1972	7 418	6 983	435	58.64	0.37	10.88
A 72	Skleroz an plak - Multiple sclerosis,	1968	554	549	5	9.02	0.005	0.16
		1969	753	688	65	86.32	0.6	1.98
		1970	415	399	16	38.55	0.01	0.48
		1971	541	529	12	22.18	0.01	0.42
		1972	671	651	20	29.80	0.01	0.65
A 73	Sar'a - Epilepsy,	1968	1 499	1 458	41	27.35	0.04	1.37
		1969	1 742	1 666	76	43.62	0.07	2.32
		1970	1 971	1 909	62	31.45	0.05	1.86
		1971	2 007	1 922	85	42.35	0.07	2.98
		1972	2 112	2 011	101	47.82	0.08	2.42
A 74	İltihaplı göz hastalıkları - Inflammatory diseases of eye,	1968	9 012	9 012	—	—	—	—
		1969	8 690	8 673	17	1.95	0.01	0.52
		1970	10 318	10 293	25	2.42	0.02	0.75
		1971	11 285	11 248	37	3.27	0.03	1.30
		1972	9 300	9 276	24	2.58	0.02	0.60
A 75	Katarakt - Cataract,	1968	11 466	11 463	3	0.26	0.003	0.10
		1969	11 051	10 986	65	5.88	0.06	1.98
		1970	12 515	12 483	32	2.55	0.03	0.96
		1971	14 107	14 069	38	2.69	0.03	1.33
		1972	16 418	16 400	18	1.09	0.01	0.45
A 76	Glokom - Glaucoma,	1968	3 206	3 204	2	0.62	0.002	0.06
		1969	2 812	2 794	18	6.40	0.01	0.55
		1970	3 485	3 473	12	3.44	0.01	0.36
		1971	3 122	3 107	15	4.80	0.01	0.52
		1972	3 211	3 207	4	1.24	0.003	0.10
A 77	Orta kulak iltihabı ve mastoidit - Otitis media and mastoiditis,	1968	9 104	90 62	42	4.61	0.04	1.40
		1969	10 171	10 171	—	—	—	—
		1970	11 209	11 182	27	2.65	0.02	0.81
		1971	12 105	12 073	32	2.64	0.02	1.12
		1972	10 654	10 626	28	2.62	0.02	0.70

Tablo : 5-2. Devamı

Table : 5-2. Continued

Kod No. sı Code number	Hastalığın adı Name of disease	Yılı Year	Recovered Yatanlar toplamı	Total of admitted Şifa bulanlar	Ölümlü Number of deaths	Bu hastalıktan yatanlara göre 1000 de ölüm oranı Death per 1000 inpatients of same disease	Genel vatanlara göre 1000 de ölüm oranı Death per 1000 as to all inpatients	Genel ölüme göre 1000 de oranı Death per 1000 as to all causes
A 78	Sinir sistemi ve duyu organları- nın bütün diğer hastalıkları - All other diseases of the nervo- us system and sense organs,	1968	17 357	16 958	399	22.98	0.42	13.38
		1969	18 271	17 960	309	16.91	0.30	9.45
		1970	18 411	18 059	352	19.11	0.33	10.59
		1971	18 743	18 376	367	19.58	0.34	12.89
		1972	19 693	19 352	341	17.31	0.29	8.53
A 79	Akut eklem romatizması - Rheu- matic fever,	1968	11 518	11 433	85	7.37	0.08	2.85
		1969	12 234	12 032	202	16.51	0.20	6.17
		1970	12 417	12 282	135	10.87	0.12	4.06
		1971	12 666	12 468	198	15.63	0.18	6.95
		1972	14 993	14 808	185	12.33	0.16	4.62
A 80	Kronik romatizmal kalb hastalı- ğı - Chronic rheumatic heart disease,	1968	8 749	8 204	545	62.29	0.57	18.28
		1969	9 556	8 841	715	74.82	0.71	21.87
		1970	10 447	9 674	773	73.99	0.73	23.27
		1971	12 915	11 906	1 009	78.12	0.93	—
		1972	14 013	13 052	961	68.57	0.83	24.04
A 81	Arteryoksklerolik ve dejenera- tif kalb hastalığı - Arterioscle- rotic and degenerative heart disease,	1968	10 368	9 261	1 107	106.77	1.166	37.13
		1969	11 306	10 276	1 030	91.10	1.03	31.51
		1970	14 940	13 765	1 175	78.64	1.11	35.37
		1971	15 021	13 818	1 203	80.08	1.11	42.27
		1972	16 648	15 190	1 458	87.57	1.26	36.47
A 82	Kalbin diğer hastalıkları - Other heart disease,	1968	21 450	19 383	2 067	96.36	2.18	69.33
		1969	23 910	21 868	2 042	85.40	2.04	62.46
		1970	24 581	22 186	2 395	97.43	2.25	72.10
		1971	26 994	24 576	2 418	89.57	2.24	84.97
		1972	30 503	27 571	2 932	96.17	2.54	73.34
A 83	Kalb hastalığı ile birlikte bulu- nan hipertansiyon - Hypertensi- on with heart disease,	1968	7 348	6 852	496	67.50	0.52	16.63
		1969	8 067	7 518	549	68.05	0.54	16.79
		1970	9 150	8 569	581	63.49	0.55	17.49
		1971	9 741	9 238	503	51.63	0.46	17.67
		1972	10 349	9 690	659	63.67	0.57	16.48
A 84	Kalbden bahsedilmeksizin iper- tansiyon - Hypertension witho- ut mention of heart,	1968	7 376	7 130	246	33.35	0.25	8.25
		1969	10 654	10 254	400	37.54	0.40	12.23
		1970	9 141	8 789	352	38.50	0.33	10.59
		1971	9 789	9 424	365	37.28	0.33	12.82
		1972	10 141	9 838	302	29.78	0.26	7.55

Tablo : 5-2. Devamı

Table : 5-2. Continued

Kod No. sı Code number	Hastalığın adı Name of disease	Yılı Year	Yatanlar toplamı Total of admitted	Şifa bulanlar Recovered	Ölüm adedi Number of deaths	Bu hastalıktan yatanlara göre 1000 de ölüm oranı Death per 1000 inpatients of same disease	Genel yatanlara göre 1000 de ölüm oranı Death per 1000 as to all inpatients	Genel ölüme göre 1000 de oranı Death per 1000 as to all causes
A 85	Arter hastalıkları - Diseases of arteries,	1968	4 706	4 538	168	35.69	0.17	5.63
		1969	5 124	4 936	188	36.69	0.18	5.75
		1970	5 612	5 436	182	28.83	0.15	4.87
		1971	6 125	5 933	192	31.34	0.17	6.74
		1972	5 670	5 355	315	55.55	0.27	7.88
A 86	Dolaşım aygıtının diğer hasta- lıkları - Other diseases of cir- culatory system,	1968	7 848	7 607	241	30.70	0.25	8.08
		1969	8 510	8 140	370	43.47	0.37	11.31
		1970	9 141	8 926	215	23.52	0.20	6.47
		1971	9 928	9 538	390	39.28	0.36	13.70
		1972	11 443	11 038	405	35.39	0.35	10.13
A 87	Üst solunum yollarının akut en- feksiyonları - Acute upper res- piratory infections,	1968	12 718	12 543	175	13.76	0.18	5.87
		1969	14 934	14 763	171	11.45	0.17	5.23
		1970	17 020	16 857	163	9.57	0.15	4.90
		1971	19 840	19 660	180	9.07	0.16	6.32
		1972	19 815	19 714	201	10.09	0.17	5.02
A 88	Grip - Influenza	1968	18 842	18 793	43	2.28	0.04	1.44
		1969	21 091	20 991	100	4.74	0.10	3.05
		1970	22 095	21 930	165	7.46	0.15	4.96
		1971	22 010	21 840	170	7.72	0.15	5.97
		1972	24 315	24 202	113	4.64	0.09	2.82
A 89	Lober pnömoni - Lobar pneu- monia,	1968	7 221	6 956	265	36.69	0.27	8.88
		1969	6 035	5 743	292	48.38	0.29	8.93
		1970	7 712	7 331	381	49.40	0.36	11.47
		1971	8 945	8 540	405	45.27	0.37	14.23
		1972	10 383	9 913	470	45.26	0.40	11.75
A 90	Bronkopnömoni - Bronchopneu- monia,	1968	20 316	17 324	2 992	147.27	3.15	100.36
		1969	22 129	19 105	3 024	136.65	3.62	92.51
		1970	24 961	20 491	4 470	179.07	4.25	134.58
		1971	28 517	23 514	5 003	175.43	4.64	175.80
		1972	30 400	25 060	5 340	175.65	4.62	133.59
A 91	Atipik iptidai pnömoni ve diğer tasrih edilmeyen pnömoniler - Primary atypical, other and unspecified pneumonia	1968	5 554	5 370	184	33.12	0.19	6.17
		1969	5 841	5 494	347	59.40	0.34	10.61
		1970	5 919	5 634	285	41.15	0.27	8.58
		1971	5 381	5 036	345	64.11	0.32	12.12
		1972	5 167	4 950	217	41.99	0.18	5.42
A 92	Akut bronşit - Acute bronchitis,	1968	15 196	15 072	124	8.16	0.13	4.15
		1969	16 104	15 887	217	13.47	0.21	6.63
		1970	18 160	17 879	281	15.47	0.26	8.46
		1971	19 703	19 388	315	15.98	0.29	1.106
		1972	23 500	23 133	367	15.61	0.31	9.18

Tablo : 5-2. Devamı

Table : 5-2. Continued

Kod No. sı Code number	Hastalığın adı Name of disease	Yılı Year	Yatanlar toplamı Total of admitted	Şifa bulanlar Recovered	Ölümler Number of deaths	Bu hastalıktan yatanlara göre 1000 de ölüm oranı Death per 1000 inpatients of same disease	Genel yatanlara göre 1000 de ölüm oranı Death per 1000 as to all inpatients	Genel ölüme göre 1000 de oranı Death per 1000 as to all causes
A 93	Kronik bronşit ve vasfı bildirilmeyen bronşit - Chronic bronchitis, and unqualified bronchitis,	1968	14 671	14 539	132	8.99	0.13	4.42
		1969	15 590	16 450	130	7.84	0.13	3.97
		1970	18 740	18 464	276	14.23	0.26	8.30
		1971	18 970	18 669	301	15.86	0.27	10.57
		1972	21 427	21 113	314	14.65	0.27	7.85
A 94	Bademciklerin ve adenoid vejetasyonların hipertrofisi - Hypertrophy of tonsils and adenoids,	1968	12 876	12 854	22	1.20	0.02	0.73
		1969	13 455	13 422	33	2.45	0.03	1.00
		1970	13 570	13 533	37	2.72	0.03	1.11
		1971	14 115	14 070	45	3.18	0.04	1.58
		1972	114 818	14 771	47	3.17	0.04	1.17
A 95	Ampiyem ve akciğer absesi - Empyema and abscess of lung,	1968	2 167	2 107	60	27.68	0.06	2.01
		1969	2 013	1 948	65	32.29	0.06	1.98
		1970	2 279	2 184	95	41.68	0.09	2.86
		1971	2 812	2 684	128	45.51	0.11	4.49
		1972	3 145	2 982	163	51.82	0.14	4.07
A 96	Plörezi - Pleurisy,	1968	3 970	3 917	53	13.35	0.05	1.77
		1969	3 725	3 680	45	12.08	0.04	1.37
		1970	4 340	4 212	128	29.49	0.12	3.85
		1971	4 468	4 333	135	30.21	0.12	4.74
		1972	4 612	4 464	148	32.09	0.12	3.70
A 97	Solunum yollarının bütün diğer hastalıkları - All other respiratory diseases,	1968	12 039	11 842	197	16.36	0.20	6.60
		1969	11 579	11 388	191	16.49	0.19	5.84
		1970	13 715	13 535	180	13.12	0.17	5.41
		1971	13 917	13 719	198	14.22	0.18	6.95
		1972	14 222	14 019	203	14.27	0.17	5.07
A 98	Diş ve dişleri destekliyen dokuların hastalıkları - Diseases of teeth and supporting structures,	1968	800	796	4	5.00	0.004	0.13
		1969	2 232	2 222	10	448	0.01	0.30
		1970	1 063	1 042	21	19.75	0.02	0.63
		1971	1 315	1 298	17	12.92	0.01	0.59
		1972	1 170	1 154	16	13.67	0.01	0.40
A 99	Mide ülseri - Ulcer of stomach,	1968	13 906	13 479	427	30.70	0.45	14.32
		1969	14 379	13 899	480	33.38	0.48	14.68
		1970	15 384	14 854	530	34.45	0.50	15.95
		1971	19 822	19 181	641	32.33	0.59	22.52
		1972	20 125	19 362	763	37.91	0.66	19.05
A 100	Duodenum ülseri - Ulcer of duodenum,	1968	13 030	12 742	288	22.10	0.30	9.66
		1969	14 800	14 505	295	19.93	0.29	9.02
		1970	16 641	16 391	250	15.02	0.23	7.52
		1971	16 972	16 602	370	21.80	0.34	13.00
		1972	172 45	16 923	322	18.67	0.27	8.05

Tablo : 5-2. Devamı

Table : 5-2. Continued

Kod No. sı Code number	Hastalığın adı Name of disease	Yılı Year	Yatanlar toplamı Total of admitted	Şifa bulanlar Recovered	Ölüm adedi Number of deaths	Bu hastalıktan yatanlara göre 1000 de ölüm oranı Death per 1000 inpatients of same disease	Genel vatanlara göre 1000 de ölüm oranı Death per 1000 as to all inpatients	Genel ölüme göre 1000 de oranı Death per 1000 as to all causes
A 101	Apendisit - Appendicitis,	1968	54 313	54 105	208	3.82	0.21	6.97
		1969	61 889	61 660	229	3.70	0.22	7.00
		1970	59 978	59 681	247	4.12	0.23	7.43
		1971	63 845	63 590	255	3.99	0.23	8.96
		1972	67 112	66 834	278	4.14	0.24	6.95
A 102	Barsak tıkanması ve fıtık - In- testinal obstruction and hernia,	1968	34 246	33 290	956	27.91	1.00	32.06
		1969	15 107	14 165	942	62.35	0.94	28.81
		1970	38 617	37 715	902	13.35	0.85	27.15
		1971	39 098	38 217	881	22.53	0.81	30.95
		1972	41 165	40 261	904	21.96	0.78	22.61
A 103	Gastrit ve duodenit - Gastritis and duodenitis,	1968	21 635	21 461	174	8.04	0.18	5.83
		1969	23 303	23 032	271	11.62	0.27	8.29
		1970	24 001	23 895	106	4.41	0.10	3.19
		1971	24 465	22 303	162	7.21	0.15	5.69
		1972	23 446	23 295	151	6.44	0.13	3.77
A 104	Gastro - Anterit ve yeni doğ- muş çocukların ishali hariç ko- lit - Gastro-enteritis and coli- tis, except diarrhaea of the newborn,	1968	24 182	24 046	11 36	46.97	1.19	38.40
		1969	26 189	25 195	994	37.85	0.99	30.40
		1970	29 478	28 158	1 320	44.77	1.25	39.74
		1971	30 951	29 518	1 433	46.29	1.33	50.35
		1972	31 118	29 746	1 372	44.09	1.18	34.32
A 105	Karaciğer sirozu - Cirrhosis of liver,	1968	5 438	4 956	482	88.63	0.50	16.16
		1969	6 212	5 741	471	75.82	0.47	14.40
		1970	5 201	4 733	468	89.98	0.44	14.09
		1971	6 388	5 873	515	80.61	0.47	18.09
		1972	6 718	6 273	445	66.23	0.38	11.13
A 106	Safra taşı ve kolesistit - Chole- lithiasis and cholecystitis,	1968	17 460	17 124	336	19.24	0.35	11.27
		1969	18 091	17 802	289	15.97	0.28	8.84
		1970	19 906	19 516	390	15.59	0.37	11.74
		1971	18 485	18 184	301	16.28	0.27	10.57
		1972	19 182	18 910	272	14.17	0.23	6.80
A 107	Sindirim aygıtının diğer hasta- lıkları - Other diseases of di- gestive system,	1968	15 340	14 880	460	29.98	0.48	15.43
		1969	16 813	16 216	597	35.50	0.59	18.26
		1970	23 666	23 108	558	23.57	0.53	16.80
		1971	16 644	16 062	582	34.96	0.54	20.45
		1972	17 185	16 668	517	30.08	0.44	12.93
A 108	Akut nefrit - Acute nephritis,	1968	5 185	5 003	182	35.10	0.19	6.10
		1969	6 387	6 095	292	45.71	0.29	8.93
		1970	6 922	6 662	260	37.39	0.24	7.82
		1971	6 974	6 729	245	35.13	0.22	8.60
		1972	7 222	6 921	301	41.67	0.26	7.53

Tablo : 5-2. Devamı

Table · 5-2. Continued

Kod No. sı Code number	Hastalığın adı Name of disease	Yılı Year	Yatanlar toplamı Total of admitted	Şifa bulanlar Recovered	Ölüm adedi Number of deaths	Bu hastalıktan yatanlara göre 1000 de ölüm oranı Death per 1000 inpatients of same disease	Genel yatanlara göre 1000 de ölüm oranı Death per 1000 as to all inpatients	Genel ölüme göre 1000 de oranı Death per 1000 as to all causes
A 109	Kronik nefrit, diğer nefritler ve tasrih edilmeyen nefrit - Chronic other and unspecified nephritis,	1968	6.255	5 858	397	63.46	0.41	13.31
		1969	6 742	6 333	409	60.66	0.40	12.51
		1970	8 992	8 413	579	64.39	0.55	17.43
		1971	7 275	6 748	527	72.43	0.48	18.51
		1972	8 516	7 945	571	67.05	0.49	14.28
A 110	Böbrek enfeksiyonları - Infections of kidney,	1968	8 994	8 762	232	25.79	0.24	7.78
		1969	9 394	9 122	272	28.95	0.27	8.32
		1970	9 724	9 562	162	16.65	0.15	4.87
		1971	9 247	9 099	148	16.00	0.13	5.20
		1972	9 972	9 781	191	19.15	0.16	4.77
A 111	İdrar aygıtı taşları - Calculi of urinary system,	1968	8 341	8 286	55	6.59	0.05	1.84
		1969	8 682	8 614	68	7.83	0.06	2.08
		1970	9 791	9 692	99	10.11	0.09	2.98
		1971	9 879	9 789	90	9.11	0.08	3.16
		1972	9 586	9 454	72	7.55	0.06	1.80
A 112	Prostat hiperplazisi - Hyperplasia of prostate,	1968	5 890	5 727	163	27.67	0.17	5.46
		1969	5 904	5 708	196	33.19	0.17	5.99
		1970	7 184	6 969	215	29.92	0.20	6.47
		1971	6 206	6 034	172	27.71	0.15	6.04
		1972	7 318	7 133	185	25.28	0.16	4.62
A 113	Meme hastalıkları - Diseases of breast,	1968	1 122	1 107	15	13.36	0.01	0.50
		1969	1 509	1 498	11	7.28	0.01	0.33
		1970	1 587	1 579	8	5.04	0.008	0.24
		1971	1 452	1 423	29	19.97	0.02	1.01
		1972	1 560	1 523	37	23.71	0.03	0.92
A 114	Üro - Genital aygıtının diğer hastalıkları - Other diseases of genitourinary system,	1968	20 104	19 924	180	8.95	0.18	6.03
		1969	22 201	22 040	161	7.25	0.16	4.92
		1970	25 117	24 988	129	5.13	0.12	3.88
		1971	28 309	21 913	396	17.25	0.36	13.70
		1972	24 150	23 880	270	11.18	0.23	6.75
A 115	Gebelik, doğurma ve lohusalık halinin diğer komplikasyonları - Sepsis of pregnancy, childbirth and the puerperium,	1968	5 812	5 762	50	8.60	0.05	1.67
		1969	6 338	6 277	61	9.62	0.06	1.86
		1970	4 916	14 857	59	3.95	0.05	1.77
		1971	3 285	13 217	68	5.11	0.06	2.38
		1972	14 440	14 368	72	4.98	0.06	1.80

Tablo : 5-2. Devamı

Table : 5-2. Continued

Kod No. sı Code number	Name of disease Hastalığın adı	Yılı Year	Yatanlar toplamı Total of admitted	Şifa bulanlar Recovered	Ölüm adedi Number of deaths	Bu hastalıktan yatanlara göre 1000 de ölüm oranı Death per 1000 inpatients of same disease	Genel yatanlara göre 1000 de ölüm oranı Death per 1000 as to all inpatients	Genel ölüme göre 1000 de oranı Death per 1000 as to all causes
A 116	Gebelik ve lohusalık hali toksemileri - Toxaemias of pregnancy and childbirth,	1968	4 401	4 353	48	10.90	0.05	1.61
		1969	4 806	4 747	59	12.27	0.05	1.80
		1970	4 087	3 997	90	22.02	0.08	2.70
		1971	5 718	5 665	53	9.26	0.04	1.86
		1972	5 206	5 156	50	9.60	0.04	1.25
A 117	Gebelik ve doğurma kanamaları - Hemorrhage of pregnancy and childbirth,	1968	10 323	10 247	81	7.84	0.08	2.71
		1969	11 086	11 002	84	7.57	0.08	2.56
		1970	8 887	8 811	76	8.55	0.07	2.28
		1971	12 156	12 066	90	7.40	0.08	3.16
		1972	11 166	11 087	79	5.29	0.05	1.97
A 118	Enfeksiyonla birlikte olan çocuk düşmesi - Abortion with sepsis,	1968	20 003	19 962	41	2.04	0.04	1.37
		1969	20 188	20 131	57	2.82	0.05	1.74
		1970	21 885	21 809	76	3.47	0.07	2.28
		1971	18 176	18 118	58	3.19	0.05	2.03
		1972	19 111	19 040	71	3.71	0.06	1.77
A 119	Enfeksiyon veya toksemiden bahsedilmeksizin çocuk düşmesi - Abortion without mention of sepsis or toxaemia,	1968	8 065	8 003	62	7.68	0.06	2.07
		1969	8 168	8 097	71	8.69	0.07	2.17
		1970	8 334	8 256	78	9.35	0.07	2.34
		1971	7 159	7 102	57	7.96	0.05	2.00
		1972	8 540	8 472	68	7.96	0.05	1.70
A 120	Gebelik ve lohusalık halinin diğer komplikasyonları, normal doğum - Other complications of pregnancy, child birth and the puerperium,	1968	10 148	9 996	152	14.97	0.16	5.09
		1969	10 473	10 244	229	21.86	0.22	7.00
		1970	19 659	19 402	257	13.07	0.24	7.73
		1971	18 363	18 056	307	16.71	0.28	10.78
		1972	22 641	22 326	315	13.91	0.27	7.88
A 121	Deri ve deri altı hücre dokusunun enfeksiyonları - Infections of skin and subcutaneous tissue,	1968	13 517	13 463	54	3.99	0.05	1.81
		1969	15 474	15 383	91	5.88	0.09	2.78
		1970	12 289	12 231	58	4.71	0.05	1.74
		1971	15 431	15 382	49	3.17	0.04	1.72
		1972	17 560	17 509	18	2.90	0.04	1.27
A 122	Artrit ve spondilit - Arthritis and spondilitis,	1968	3 648	3 630	18	4.93	0.01	0.60
		1969	4 683	4 669	14	2.98	0.01	0.42
		1970	5 339	5 331	8	1.49	0.008	0.24
		1971	13 433	13 418	15	1.11	0.01	0.52
		1972	12 001	11 984	17	1.41	0.01	0.42

Tablo : 5-2. Devamı

Table : 5-2. Continued

Kod No. sı Code number	Hastalığın adı Name of disease	Yılı Year	Yatanlar toplamı Total of admitted	Şifa bulanlar Recovered	Ölüm adedi Number of deaths	Bu hastalıktan yatanlara göre 1000 de ölüm oranı Death per 1000 inpatients of same disease	Genel vatanlara göre 1000 de ölüm oranı Death per 1000 as to all inpatients	Genel ölüme göre 1000 de oranı Death per 1000 as to all causes
A 123	Adele romatizması ve tasrih edilmeyen romatizma - Muscular rheumatism and rheumatism, unspecified,	1968	12 981	12 936	45	3.46	0.04	1.50
		1969	10 303	10 280	23	2.23	0.02	0.70
		1970	11 402	11 341	61	5.34	0.05	1.83
		1971	11 166	11 150	16	1.43	0.01	0.56
		1972	12 701	12 679	22	1.73	0.01	0.55
A 124	Osteomyelit ve periyostit - Osteomyelitis and periostitis,	1968	2 927	2 909	18	6.14	0.01	0.60
		1969	3 882	3 865	17	4.37	0.01	0.52
		1970	3 248	3 225	23	7.08	0.02	0.69
		1971	3 714	3 692	22	5.92	0.02	0.77
		1972	3 980	3 952	28	7.03	0.02	0.70
A 125	Ankiloz ve sonradan olma kemik - adale biçimsizlikleri - Ankylosis and acquired musculoskeletal deformities,	1968	2 417	2 407	10	4.113	0.01	0.33
		1969	2 524	2 512	12	4.75	0.01	0.36
		1970	2 146	2 141	5	2.32	0.004	0.15
		1971	1 800	1 721	79	43.88	0.07	2.77
		1972	1 915	1 823	92	48.04	0.07	2.30
A 126	Deri ve kemik adale aygıtının bütün diğer hastalıkları - All other diseases of skin and musculoskeletal system,	1968	9 995	9 953	42	4.20	0.04	1.40
		1969	10 257	10 206	51	4.97	0.05	1.56
		1970	11 262	11 180	82	7.28	0.07	2.46
		1971	12 839	12 788	51	3.97	0.04	1.79
		1972	14 540	14 484	56	3.85	0.04	1.40
A 127	Spina bifida ve meningocele - Spina bifide and meningocole,	1968	879	864	15	17.06	0.01	0.50
		1969	929	900	29	31.21	0.02	0.88
		1970	700	687	13	18.57	0.01	0.39
		1971	2 192	2 179	13	5.93	0.01	0.45
		1972	2 518	2 498	20	7.94	0.01	0.50
A 128	Dolaşım aygıtının doğuştan gelme şekil bozuklukları - Congenital malformations of circulatory system,	1968	1 082	1 037	45	41.58	0.04	1.50
		1969	1 095	1 060	35	31.96	0.03	1.07
		1970	948	923	25	26.37	0.02	0.75
		1971	729	698	31	42.52	0.02	1.08
		1972	985	950	35	35.53	0.03	0.87
A 129	Doğuştan olma bütün diğer şekil bozuklukları - All other congenital malformations,	1968	1 440	1 335	105	72.91	0.11	3.52
		1969	1 635	1 507	128	78.28	0.12	3.91
		1970	1 425	1 313	1 121	78.59	0.10	3.37
		1971	2 396	2 236	160	66.77	0.14	5.62
		1972	2 742	2 561	181	66.01	0.15	4.52

Tablo : 5-2. Devamı

Table : 5-2. Continued

Kod No. sı Code number	Hastalığın adı Name of disease	Yılı Year	Yatanlar toplamı Total of admitted	Şifa bulanlar Recovered	Ölüm adedi Number of deaths	Bu hastalıktan yatanlara göre 1000 de ölüm oranı Death per 1000 inpatient of same disease	Genel yatanlara göre 1000 de ölüm oranı Death per 1000 as to all inpatients	Genel ölüme göre 1000 de oranı Death per 1000 as to all causes
A 130	Doğum tromatizmaları - Birth injuries,	1968	1 205	1 115	90	74.68	0.09	3.01
		1969	1 424	1 331	93	65.30	0.09	2.84
		1970	1 815	1 724	91	50.13	0.08	2.73
		1971	909	824	85	93.50	0.07	2.98
		1972	1 750	1 660	90	85.71	0.07	2.25
A 131	Doğum sonrası asfeksi ve akelektazi - Postnatal asphyxia and atelectasis,	1968	2 015	1 953	62	30.76	0.06	2.07
		1969	2 156	2 082	74	34.32	0.07	2.26
		1970	2 090	1 843	247	118.18	0.23	7.43
		1971	2 341	2 170	171	73.04	0.15	6.00
		1972	3 415	3 198	217	63.54	0.18	5.42
A 132	Yeni doğmuş çocuklardaki enfeksiyonlar - Infections of the newborn,	1968	4 371	4 156	215	49.18	0.22	7.21
		1969	5 447	5 195	252	46.26	0.25	7.70
		1970	5 274	5 027	247	46.83	0.24	7.43
		1971	5 861	5 566	295	50.33	0.27	10.36
		1972	5 940	5 639	301	50.67	0.26	7.53
A 133	Yeni doğmuş çocukların emolitik hastalığı - Hemolytic disease of newborn,	1968	1 615	1 414	201	124.45	0.21	6.74
		1969	2 536	2 310	226	89.11	0.22	6.91
		1970	2 160	2 058	102	47.22	0.09	3.07
		1971	3 099	2 954	145	46.78	0.13	5.09
		1972	3 816	3 598	218	57.12	0.18	5.45
A 134	Süt çocukluğu çağı başlangıcının diğer muayyen hastalıkları - All other defined diseases of early infancy,	1968	3 508	3 145	363	103.47	0.38	12.17
		1969	4 238	3 769	469	110.66	0.46	14.34
		1970	3 646	3 309	337	92.43	0.32	10.14
		1971	3 911	3 546	365	93.32	0.33	12.82
		1972	3 945	3 565	380	96.32	0.32	9.50
A 135	Süt çocukluğu çağı başlangıcının iyice tarif edilemeyen hastalıkları ve vasfı bildirilmeyen olgunlaşmamak halleri - Ill-defined diseases peculiar to early infancy and immaturity unqualified,	1968	3 200	2 885	315	98.43	0.33	10.56
		1969	4 075	3 759	317	77.77	0.31	9.69
		1970	5 845	5 529	316	54.06	0.30	9.51
		1971	4 467	4 039	429	96.03	0.39	15.07
		1972	7 773	7 318	455	92.51	0.39	11.38
A 136	Psikozdan bahsedilmeksizin ihtiyarlık - Senility without mention of psychosis,	1968	2 181	2 163	18	8.25	0.01	0.60
		1969	2 101	2 047	54	25.70	0.05	1.65
		1970	1 506	1 428	78	51.79	0.07	2.34
		1971	2 491	2 384	107	42.95	0.09	3.76
		1972	2 615	2 523	92	35.18	0.07	2.30
A 137	İyice tarif edilemeyen ve meçhul kalan hastalık ve ölüm sebepleri - Ill-defined and unknown causes of morbidity and mortality,	1968	70 148	68 350	1 798	25.63	1.89	60.31
		1969	71 210	69 525	1 685	23.66	1.68	51.54
		1970	17 078	16 428	650	38.06	0.61	19.57
		1971	19 403	18 404	1 004	51.73	0.93	35.28
		1972	21 005	19 988	1 017	48.41	0.88	25.44

Tablo : 5-2. Devamı

Table : 5-2. Continued

Kod No. sı Code number	Hastalığın adı Name of disease	Yılı Year	Yatanlar toplamı Total of admitted	Şifa bulanlar Recovered	Ölüm adedi Number of deaths	Bu hastalıktan yatanlara göre 1000 de ölüm oranı Death per 1000 inpatients of same disease	Genel yatanlara göre 1000 de ölüm oranı Death per 1000 as to all inpatients	Genel ölüme göre 1000 de oranı Death per 1000 as to all causes
AE 138	Motorlu taşıt kazaları - Motor vehicles accidents,	1968	16 182	15 007	1 175	72.67	1.23	39.41
		1969	18 436	17 114	1 322	71.70	1.32	40.44
		1970	21 804	20.044	1.760	80.71	1.67	52.98
		1971	19 022	17 557	1.465	77.01	1.36	51.48
		1972	24 782	23 102	1.680	83.28	1.45	42.02
AE 139	Diğer taşıt kazaları - Other transport accidents,	1968	5 215	5 025	190	36.43	0.20	6.37
		1969	6 598	6 298	300	45.46	0.30	9.17
		1970	5 075	4 722	353	69.55	0.33	10.62
		1971	5 569	5 228	341	61.23	0.31	11.98
		1972	7 605	7 234	371	61.98	0.32	9.28
AE 140	Kaza neticesi zehirlenmeler - Accidental poisoning,	1968	10 948	10 653	295	26.94	0.31	9.89
		1969	12 656	12 183	473	37.37	0.47	14.47
		1970	13 447	12 902	545	40.52	0.51	16.40
		1971	12 772	12 277	495	38.75	0.45	17.39
		1972	16 664	16 112	552	42.75	0.47	13.80
AE 141	Kaza neticesi düşmeler - Accidental falls,	1968	10 100	9 750	350	34.65	0.36	11.74
		1969	13 302	12 897	405	30.44	0.40	12.38
		1970	14 987	14 406	581	38.76	0.55	17.49
		1971	13 515	13 055	460	34.03	0.42	16.16
		1972	16 808	16 357	451	26.83	0.39	11.78
AE 142	Makinelerin sebep olduğu kazalar - Accident casued by machinery,	1968	5 002	4 798	204	40.78	0.21	6.84
		1969	4 495	4 251	244	54.28	0.24	7.46
		1970	5 444	5 252	192	35.26	0.18	5.78
		1971	4 841	4 640	201	41.52	0.18	7.06
		1972	5 682	5 466	216	38.01	0.18	5.40
AE 143	Yanıcı maddelerin ateş alması ve patlamasından ileri gelen kaza - Accident caused by fire and explosion of combustible material,	1968	3 516	3 229	287	81.62	0.30	9.62
		1969	3 941	3 537	404	102.51	0.40	12.35
		1970	3 827	3 560	267	69.76	0.25	8.03
		1971	3 412	3 183	229	67.11	0.21	8.04
		1972	4 634	4 218	416	60.58	0.18	10.40
AE 144	Sıcak bir maddeden, korrasif bir mayiden, buhardan ve radyasyondan ileri gelen kaza - Accident caused by hot substance, cerrosive liquid, steam, and radiation,	1968	3 590	3 293	297	82.72	0.31	9.96
		1969	3 725	3 354	371	99.59	0.37	11.34
		1970	3 918	3 638	280	71.46	0.26	8.43
		1971	3 822	3 563	259	67.76	0.24	9.10
		1972	3 977	3 669	308	77.44	0.25	7.70

Tablo : 5-2. Devamı

Table : 5-2. Continued

Kod No. sı Code number	Hastalığın adı Name of disease	Yılı Year	Yatanlar toplamı Total of admitted	Şifa bulanlar Recovered	Ölüm adedi Number of deaths	Bu hastalıktan yatanlara göre 1000 de ölüm oranı Death per 1000 inpatients of same disease	Genel yatanlara göre 1000 de ölüm oranı Death per 1000 as to all inpatients	Genel ölüme göre 1000 de oranı Death per 1000 as to all causes
AE 145	Ateşli silâhlardan çıkan kaza - Accident caused by fire - arm,	1968	6 147	5 635	512	83.29	0.54	17.17
		1969	7 343	6 792	551	75.03	0.55	16.85
		1970	6 442	5 905	537	83.35	0.51	16.16
		1971	6 038	5 590	448	74.19	0.41	15.74
		1972	6 917	6 355	5 62	81.24	0.48	14.05
AE 146	Kaza neticeleri suda boğulma ve suya düşme - Accidental drowning and submersion,	1968	1 004	968	36	35.85	0.03	1.20
		1969	1 473	1 423	50	33.94	0.05	1.52
		1970	661	637	24	36.30	0.02	0.72
		1971	671	646	25	37.25	0.02	0.87
		1972	728	696	32	43.95	0.02	0.80
AE 147	Bütün diğer kaza sebepleri - All other accidental causes,	1968	20 160	19 618	542	26.88	0.57	18.18
		1969	22 606	21 684	932	41.22	0.93	28.51
		1970	23 322	22 482	840	36.01	0.80	25.29
		1971	19 350	18 613	737	38.08	0.68	25.89
		1972	20 111	19 293	818	40.67	0.70	20.46
AE 148	Kendini öldürme ve kendini tromatizma etme - Suicide and self inflicted injury,	1968	1 062	967	95	89.45	0.10	3.18
		1969	1 187	1 076	111	93.51	0.11	3.39
		1970	2 661	2 562	99	37.20	0.09	2.98
		1971	1 820	1 752	68	37.36	0.06	2.38
		1972	1 915	1 844	71	37.07	0.06	1.77
AE 149	Bile bile adam öldüren ve ken- dini tromatize etme (Harp Ha- rekâtından ileri gelmiyen) - Homicide and injury purposely inflicted by other persons (not in war)	1968	3 201	2 984	217	67.79	0.22	7.27
		1969	4 225	3 828	397	93.96	0.39	12.14
		1970	5 241	4 912	329	62.77	0.31	9.90
		1971	6 120	5 783	337	55.06	0.31	11.84
		1972	6 845	6 427	418	61.06	0.36	10.45
AE 150	Harp Harekâtından ileri gelen tromatizmalar - Injury resulting from operations of war.	1968	—	—	—	—	—	—
		1969	—	—	—	—	—	—
		1970	—	—	—	—	—	—
		1971	—	—	—	—	—	—
		1972	—	—	—	—	—	—

Not : Sağlık ve Sosyal Yardım Bakanlığına bağlı doğum ve çocuk bakımevleri ile çocuk pavyonlarına yatan çocukların, hastalıklara göre dağılımı yapılmadığından buraya dahil edilmemiştir.

Note :As distribution of children accepted to maternity and children's homes and pavillions belonging to the Ministry of Health and Social Assistance according to diseases is not made, they are not included

Tablo : 5-3. Genel sağlık merkezlerine yatanların 50 hastalık sebebine göre dağılımı, 1968 - 1972

Table : 5-3. Distribution of in-patients according to the cause of 50 diseases at general health centres, 1968 - 1972

Kod No. sı Code number	Hastalığın adı Name of disease	Yılı Year	Yatanlar toplamı Total of admitted	Şifa bulanlar Recovered	Ölüm adedi Number of deaths	Bu hastalıktan yatanlara göre 1000 de ölüm oranı Death per 1000 inpatients of same disease	Genel yatanlara göre 1000 de ölüm oranı Death per 1000 as to all inpatients	Genel yatanlara göre 1000 de oranı Death per 1000 as to all causes
C 1	Toplam - Total	1968	100 873	98 917	1 028	10.2	—	1000.0
		1969	105 412	103 435	1 031	9.8	—	1000.0
		1970	95 319	93 670	856	9.0	—	1000.0
		1971	84 589	83 835	754	8.9	—	1000.0
		1972	84 593	83 163	724	8.6	—	1000.0
C 1	Solunum aygıtı tüberkülozu - Tuberculosis of respiratory system,	1968	722	701	11	15.2	0.109	10.70
		1969	547	537	7	12.8	0.066	6.79
		1970	412	397	7	17.0	0.073	8.18
		1971	301	298	3	10.0	0.035	3.97
		1972	324	316	5	15.4	0.059	6.90
C 2	Diğer âzâ tüberkülozu - Tuberculosis, other forms	1968	170	169	1	5.9	0.009	0.97
		1969	174	170	2	11.5	0.018	1.94
		1970	139	136	1	7.2	0.010	1.17
		1971	93	90	3	32.3	0.035	3.97
		1972	98	92	2	20.4	0.023	2.76
C 3	Frengi ve sekelleri - Syphilis and its sequelae	1968	32	32	—	—	—	—
		1969	3	3	—	—	—	—
		1970	41	41	—	—	—	—
		1971	7	7	—	—	—	—
		1972	4	4	—	—	—	—
C 4	Gonokok Enfeksiyonu - Gonococcal infection	1968	8	8	—	—	—	—
		1969	28	28	—	—	—	—
		1970	41	41	—	—	—	—
		1971	57	56	1	17,5	0.011	1.33
		1972	49	49	—	—	—	—
C 5	Her çeşit dizanteri - Dysentery, all forms	1968	242	236	4	16.5	0.039	3.89
		1969	319	312	4	12.5	0.038	3.88
		1970	295	293	1	3.4	0.010	1.17
		1971	223	222	1	4.5	0.011	1.33
		1972	219	216	3	13.7	0.035	4.14
C 6	Mütad olarak barsak kanalında meydana gelen diğer hastalıklar - Other infectious diseases commonly arising in intestinal tract	1968	422	411	4	9.5	0.039	3.89
		1969	423	415	5	11.8	0.047	4.85
		1970	435	430	—	0.0	—	—
		1971	333	332	1	3.0	0.011	1.33
		1972	344	324	2	5.8	0.023	2.76

Tablo : 5-3. Devamı

Table : 5-3. Continued

Kod No. sı Code number	Hastalığın adı Name of disease	Yılı Year	Yatanlar toplamı Total of admitted	Recovered Şifa bulanlar	Ölüm adedi Number of deaths	Bu hastalıktan yatanlara göre 1000 de ölüm oranı Death per 1000 inpatients of same disease	Genel yatanlara göre 1000 de ölüm oranı Death per 1000 as to all inpatients	Genel ölüme göre 1000 de oranı Death per 1000 as to all causes
C 7	Çocuklarda görülen enfeksiyöz hastalıklar - Certain diseases common among children	1968	—	—	—	—	—	—
		1969	—	—	—	—	—	—
		1970	—	—	—	—	—	—
		1971	—	—	—	—	—	—
		1972	—	—	—	—	—	—
C 7a	Kızıl - Scarlet fever	1968	42	41	—	—	—	—
		1969	61	59	1	16.4	0.009	0.97
		1970	49	48	1	20.4	0.010	1.17
		1971	26	26	—	—	—	—
		1972	37	33	1	27.0	0.012	1.38
C 7b	Difteri - Diphtheria	1968	45	41	4	88.9	0.039	3.89
		1969	69	61	7	101.4	0.066	6.79
		1970	45	41	3	66.7	0.031	3.50
		1971	36	23	3	83.3	0.035	3.97
		1972	42	36	4	95.2	0.047	5.52
C 7c	Boğmaca öksürüğü - Whooping cough	1968	115	114	1	8.7	0.009	0.97
		1969	161	160	1	6.2	0.009	0.97
		1970	98	98	—	—	—	—
		1971	310	308	2	6.5	0.023	2.65
		1972	254	246	3	11.8	0.035	4.14
C 7d	Kızamık - Measles	1968	406	396	10	24.6	0.099	9.73
		1969	462	453	9	19.5	0.085	8.73
		1970	259	256	1	3.9	0.010	1.17
		1971	497	496	1	2.0	0.011	1.33
		1972	442	430	2	4.5	0.023	2.76
C 7e	Kabakulak - Mumps	1968	100	100	—	—	—	—
		1969	85	85	—	—	—	—
		1970	65	64	—	—	—	—
		1971	36	36	—	—	—	—
		1972	47	46	—	—	—	—
C 8	Lekeli humma ve diğer ricket-s'a hastalıkları - Typhus and other rickettsial diseases	1968	22	22	—	—	—	—
		1969	16	16	—	—	—	—
		1970	11	10	1	9.1	0.010	1.17
		1971	15	15	—	—	—	—
		1972	13	13	—	—	—	—

Tablo : 5-3. Devamı

Table : 5-3. Continued

Kod No. sı Code number	Hastalığın adı Name of disease	Yılı Year	Yatanlar toplamı Total of admitted	Şifa bulanlar Recovered	Ölüm adedi Number of deaths	Bu hastalıktan yatanlara göre 1000 de ölüm oranı Death per 1000 inpatients of same disease	Genel yatanlara göre 1000 de ölüm oranı Death per 1000 as to all inpatients	Genel ölüme göre 1000 de oranı Death per 1000 as to all causes
C 9	Sıtma - Malaria	1968	15	15	—	—	—	—
		1969	9	9	—	—	—	—
		1970	2	2	—	—	—	—
		1971	2	2	—	—	—	—
		1972	1	1	—	—	—	—
C 10	Barsak kurdu hastalıkları - Diseases due to helminths	1968	503	501	—	—	—	—
		1969	386	386	—	—	—	—
		1970	458	458	—	—	—	—
		1971	194	194	—	—	—	—
		1972	178	178	—	—	—	—
C 11	Bütün diğer enfeksiyon ve parazit hastalıkları - All other diseases classified as infectious and parasitic	1968	499	490	5	10.0	0.049	4.86
		1969	745	737	5	6.7	0.047	4.85
		1970	619	614	5	8.1	0.052	5.84
		1971	514	513	1	1.9	0.011	1.33
		1972	516	507	4	7.8	0.047	5.52
C 12	Lenfatik ve Ematopiyetik (kanyapıcı) dokuların ırları da dahil ırlar - Malignant neoplasms including neoplasma of lymphatic and hematopoietic tissues	1968	96	91	2	20.8	0.020	1.95
		1969	134	124	3	22.4	0.028	2.91
		1970	229	222	2	8.7	0.021	2.34
		1971	136	127	9	66.2	0.106	11.93
		1972	145	138	3	20.6	0.035	4.14
C 13	Selim ırlar ve tabiatı tasrih edilmiyen ırlar - Benign neoplasms and neoplasms of unspecified nature	1968	183	180	1	5.5	0.009	0.97
		1969	292	290	1	3.4	0.009	0.97
		1970	209	204	2	9.6	0.021	2.34
		1971	180	180	—	—	—	—
		1972	190	182	1	5.3	0.012	1.38
C 14	Allerjik bozukluklar - Allergic disorders	1968	1 009	1 002	2	2.0	0.020	1.95
		1969	962	951	1	1.0	0.009	0.97
		1970	960	954	2	2.1	0.021	2.34
		1971	683	682	1	1.5	0.011	1.33
		1972	627	622	1	1.6	0.012	1.38
C 15	Tiroid bezi hastalıkları - Diseases of thyroid gland	1968	152	151	1	6.6	0.009	0.97
		1969	114	111	2	17.5	0.018	1.94
		1970	131	131	—	—	—	—
		1971	141	239	2	14.2	0.023	2.65
		1972	154	145	1	6.5	0.011	1.38

Tablo : 5-3. Devamı

Table : 5-3. Continued

Kod No. sı Code number	Hastalığın adı Name of disease	Yılı Year	Yatanlar toplamı Total of admitted	Şifa bulanlar Recovered	Ölüm adedi Number of deaths	Bu hastalıktan yatanlara göre 1000 de ölüm oranı Death per 1000 inpatients of same disease	Genel yatanlara göre 1000 de ölüm oranı Death per 1000 as to all inpatients	Genel ölüme göre 1000 de oranı Death per 1000 as to all causes
C 16	Şekerli diyabet - Diabetes mel- litus	1968	109	108	1	9.2	0.009	0.97
		1969	136	133	3	22.1	0.028	2.91
		1970	116	108	5	43.1	0.052	5.84
		1971	160	157	3	18.8	0.011	3.97
		1972	128	122	4	31.3	0.047	5.52
C 17	Vitaminsizlikler ve diğer ka- rans hastalıkları - Avitaminosis and other deficiency states	1968	856	847	2	2.3	0.020	1.95
		1969	863	853	9	10.4	0.085	8.73
		1970	603	597	1	1.7	0.010	1.17
		1971	639	637	2	3.1	0.023	2.65
		1972	677	661	3	4.4	0.035	4.14
C 18	Kansızlıklar - Anaemias	1968	1 895	1 869	8	4.2	0.079	7.78
		1969	1 935	1 915	4	2.1	0.038	3.88
		1970	1 650	1 628	6	3.6	0.063	7.01
		1971	1 281	1 274	7	5.5	0.083	9.28
		1972	1 321	1 302	5	3.8	0.059	6.90
C 19	Psikoz ve psikonervrozlar - Psychoneuroses and psychoses	1968	681	662	10	14.7	0.099	9.73
		1969	765	758	2	2.6	0.018	1.94
		1970	677	668	3	4.4	0.031	3.50
		1971	734	732	2	2.7	0.023	2.65
		1972	624	607	3	4.8	0.035	4.14
C 20	Merkezi sinir sistemine doku- nan damar lezyonları - Vascu- lar lesions affecting central nervous system	1968	641	610	23	35.9	0.228	22.37
		1969	673	655	15	22.3	0.142	14.55
		1970	551	527	16	29.0	0.168	18.69
		1971	598	584	14	23.4	0.166	18.57
		1972	535	512	12	22.4	0.142	16.57
C 21	Göz hastalıkları - Diseases of eye	1968	214	214	—	—	—	—
		1969	254	251	1	3.9	0.009	0.97
		1970	175	173	—	—	—	—
		1971	201	201	—	—	—	—
		1972	186	186	—	—	—	—
C 22	Kulak ve apofiz mastoid has- talıkları - Diseases of ear and mastoid process	1968	456	454	—	—	—	—
		1969	484	474	5	10.3	0.047	4.85
		1970	413	411	—	—	—	—
		1971	578	576	2	3.5	0.023	2.65
		1972	522	510	1	1.9	0.012	1.38

Tablo : 5-3. Devamı

Table : 5-3. Continued

Kod No. sı Code number	Hastalığın adı Name of disease	Yılı Year	Yatanlar toplamı Total of admitted	Şifa bulanlar Recovered	Ölüm adedi Number of deaths	Bu hastalıktan yatanlara göre 1000 de ölüm oranı Death per 1000 inpatients of same disease	Genel yatanlara göre 1000 de ölüm oranı Death per 1000 as to all inpatients	Genel ölüme göre 1000 de oran Death per 1000 as to all causes
C 23	Akut mafsalsomatizması - Rheumatic fever	1968	2 886	2 853	6	2.1	0.059	5.84
		1969	3 325	3 299	3	0.9	0.028	2.91
		1970	2 986	2 950	2	0.7	0.021	2.34
		1971	2 096	2 091	5	2.4	0.059	6.63
		1972	2 529	2 452	4	1.6	0.047	5.52
C 24	Kronik romatizmal kalb hastalığı - Chronic rheumatic heart disease	1968	1 335	1 324	41	29.6	0.406	39.88
		1969	1 553	1 484	49	31.6	0.465	47.53
		1970	1 596	1 528	52	32.6	0.546	60.75
		1971	1 568	1 509	59	37.6	0.697	78.25
		1972	1 474	1 395	44	29.9	0.520	60.77
C 25	Arteriosklerotik ve dejeneratif kalb hastalığı - Arteriosclerotic and degenerative heart disease	1968	2 120	1 982	102	48.1	1.011	99.22
		1969	2 309	2 184	95	41.1	0.901	92.14
		1970	2 077	1 960	92	44.3	0.965	107.48
		1971	1 772	1 680	92	51.9	1.088	122.02
		1972	2 135	2 011	87	40.8	1.028	120.17
C 26	İ hipertansiyon - Hypertensive disease	1968	1 504	1 468	19	12.6	0.188	18.48
		1969	1 626	1 604	11	6.8	0.104	10.67
		1970	1 318	1 295	9	6.8	0.094	10.51
		1971	1 194	1 180	12	10.1	0.142	15.92
		1972	1 211	1 175	10	8.3	0.118	13.81
C 27	Vena hastalıkları - Diseases of veins	1968	218	214	—	—	—	—
		1969	297	291	4	13.5	0.038	3.88
		1970	257	256	1	3.9	0.010	1.17
		1971	272	271	1	3.7	0.011	1.33
		1972	232	224	1	4.3	0.012	1.38
C 28	Akut nazofarenjit (nezle) - Acute nasopharyngitis (Common cold)	1968	705	704	—	—	—	—
		1969	681	679	—	—	—	—
		1970	372	371	—	—	—	—
		1971	337	337	—	—	—	—
		1972	428	423	—	—	—	—
C 29	Akut faranjit ve amigdalit ve bademciklerle vejetasyonların hipertrofisi - Acute pharyngitis, and hypertrophy of tonsils and adenoids	1968	1 170	1 155	2	1.7	0.020	1.95
		1969	1 334	1 323	2	1.5	0.018	1.94
		1970	1 597	1 492	1	0.7	0.010	1.17
		1971	1 082	1 078	4	3.7	0.047	5.31
		1972	1 023	1 012	2	2.0	0.023	2.76

Tablo : 5-3. Devamı

Table : 5-3. Continued

Kod No. sı Code number	Hastalığın adı Name of disease	Yılı Year	Yatanlar toplamı Total of admitted	Şifa bulanlar Recovered	Ölüm adedi Number of deaths	Bu hastalıktan yatanlara göre 1000 de ölüm oranı Death per 1000 inpatients of same disease	Genel yatanlara göre 1000 de ölüm oranı Death per 1000 as to all inpatients	Genel ölüme göre 1000 de oranı Death per 1000 as to all causes
C 30	Grip - Influenza	1968	3 888	3 860	11	2.8	0.109	10.70
		1969	4 256	4 154	16	3.8	0.152	15.52
		1970	4 151	4 101	18	4.3	0.188	21.03
		1971	3 059	3 047	12	3.9	0.142	15.92
		1972	3 042	3 010	14	4.6	0.165	19.34
C 31	Pnömoni - Pneumonia	1968	5 901	5 642	186	31.5	1.844	180.93
		1969	6 094	5 789	228	37.4	2.163	221.14
		1970	5 566	5 305	199	35.8	2.088	232.48
		1971	5 094	4 939	155	30.4	1.832	205.57
		1972	5 128	5 011	122	23.8	1.442	168.51
C 32	Bronşit - Bronchitis	1968	9.045	8 906	32	3.5	0.317	31.13
		1969	8 737	8 540	58	6.6	0.550	56.26
		1970	8 149	8 033	29	3.6	0.304	33.88
		1971	6 661	6 605	56	8.4	0.662	74.27
		1972	6 442	6 372	37	5.7	0.437	51.11
C 33	Meslekten ileri gelen akciğer silikozu ve fibrozu - Silicosis and occupational pulmonary fibrosis	1968	248	247	1	4.0	0.009	0.97
		1969	447	438	2	4.5	0.018	1.94
		1970	174	173	1	5.7	0.010	1.17
		1971	406	403	3	7.4	0.035	3.97
		1972	325	315	2	6.2	0.023	2.76
C 34	Bütün diğer teneffüs hastalıkları - All other respiratory diseases	1968	2 117	2 055	38	17.9	0.377	36.97
		1969	1 809	1 770	24	13.3	0.228	23.28
		1970	1 884	1 835	23	12.2	0.241	26.87
		1971	1 503	1 485	18	12.0	0.213	23.87
		1972	1 629	1 601	20	12.3	0.236	27.62
C 35	Kanser hariç mide ve duodenum hastalıkları - Diseases of stomach and duodenum except cancer	1968	4 060	3 981	26	6.4	0.258	25.29
		1969	4 384	4 316	22	5.0	0.209	21.34
		1970	3 387	3 330	25	7.4	0.262	29.21
		1971	3 288	3 268	20	6.1	0.236	26.53
		1972	3 311	3 245	21	6.3	0.248	29.00
C 36	Apendisit - Appendicitis	1968	3 311	3 275	—	—	—	—
		1969	3 648	3 610	4	1.1	0.038	3.88
		1970	3 089	3 063	2	6.5	0.021	2.34
		1971	2 182	2 179	3	1.4	0.035	3.97
		1972	2 147	2 143	2	9.3	0.023	2.76

Tablo : 5-3. Devamı

Table : 5-3. Continued

Kod No. sı Code number	Hastalığın adı Name of disease	Yılı Year	Yatanlar toplamı Total of admitted	Şifa bulanlar Recovered	Ölüm adedi Number of deaths	Bu hastalıktan yatanlara göre 1000 de ölüm oranı Death per 1000 inpatients of same disease	Genel yatanlara göre 1000 de ölüm oranı Death per 1000 as to all inpatients	Genel ölüme göre 1000 de oranı Death per 1000 as to all causes
C 37	Karın fıtıkları - Hernia of abdominal cavity	1968	1 395	1 360	4	2.9	0.039	3.89
		1969	1 893	1 867	5	2.6	0.047	4.85
		1970	1 437	1 406	6	4.2	0.063	7.01
		1971	1 601	1 593	8	5.0	0.095	10.61
		1972	1 443	1 424	6	4.2	0.071	8.29
C 38	İshal ve anterit - Diarrhoea and enteritis	1968	4 938	4 839	67	13.6	0.664	65.18
		1969	5 058	4 965	67	13.2	0.636	64.99
		1970	5 185	5 099	66	12.7	0.692	77.10
		1971	4 490	4 435	55	12.2	0.650	72.94
		1972	4 518	4 421	58	12.8	0.686	80.11
C 39	Safra kesesi ve safra yolları hastalıkları - Diseases of gallbladder and bile ducts	1968	1 642	1 610	15	9.1	0.149	14.59
		1969	1 832	1 795	12	6.6	0.114	11.64
		1970	1 489	1 463	10	6.7	0.105	11.68
		1971	1 637	1 626	11	6.7	0.130	14.59
		1972	1 582	1 545	12	7.6	0.142	16.57
C 40	Sindirim aygıtının diğer hastalıkları - Other diseases of digestive system	1968	2 961	2 898	24	8.1	0.238	23.35
		1969	2 795	2 751	20	7.2	0.190	19.40
		1970	2 448	2 404	11	4.5	0.115	12.85
		1971	2 029	2 019	10	5.0	0.118	13.26
		1972	2 122	2 082	11	5.2	0.130	15.19
C 41	Nefrit ve nefroz - Nephritis and nephrosis	1968	1 720	1 698	6	3.5	0.059	5.84
		1969	1 708	1 678	8	4.7	0.076	7.76
		1970	1 775	1 746	11	6.2	0.115	12.85
		1971	1 565	1 552	13	8.3	0.154	17.24
		1972	1 598	1 556	8	5.0	0.095	11.05
C 42	Genital organ hastalıkları - Diseases of genital organs	1968	—	—	—	—	—	—
		1969	—	—	—	—	—	—
		1970	—	—	—	—	—	—
		1971	—	—	—	—	—	—
		1972	—	—	—	—	—	—
C 42a	Erkek genital organ hastalıkları - Diseases of male genital organs	1968	625	616	1	1.6	0.009	0.97
		1969	897	886	3	3.3	0.028	2.91
		1970	705	697	1	1.4	0.010	1.17
		1971	1 482	1 481	1	0.7	0.011	1.33
		1972	1 263	1 254	1	0.8	0.012	1.38

Tablo : 5-3. Devamı

Table : 5-3. Continued

Kod No. sı Code number	Hastalığın adı Name of disease	Yılı Year	Yatanlar toplamı Total of admitted	Şifa bulanlar Recovered	Ölüm adedi Number of deaths	Bu hastalıktan yatanlara göre 1000 de ölüm oranı Death per 1000 inpatients of same disease	Genel yatanlara göre 1000 de ölüm oranı Death per 1000 as to all inpatients	Genel ölüme göre 1000 de oranı Death per 1000 as to all causes
C 42b	Kadın genital organ hastalıkları - Diseases of female genital organs	1968	1 894	1 873	6	3.2	0.059	5.84
		1969	1 662	1 639	3	1.8	0.028	2.91
		1970	1 430	1 413	6	4.2	0.063	7.01
		1971	1 747	1 744	3	1.7	0.035	3.97
		1972	1 634	1 624	4	2.5	0.047	5.52
C 43	Doğurmalar gebeliğin, doğurmanın ve lohusalık halinin komplikasyonları normal doğum - Deliveries and complications of pregnancy childbirth and the puerperium	1968	—	—	—	—	—	—
		1969	—	—	—	—	—	—
		1970	—	—	—	—	—	—
		1971	—	—	—	—	—	—
		1972	—	—	—	—	—	—
C 43a	Normal şekilde doğurma - Normal deliveries	1968	14 028	13 956	20	1.4	0.198	19.46
		1969	15 043	14 980	10	0.7	0.095	9.70
		1970	14 478	14 424	14	1.0	0.167	16.36
		1971	11 699	11 694	5	0.4	0.059	6.63
		1972	12 227	12 212	7	0.6	0.083	9.67
C 43b	Gebeliğin, doğurmanın ve lohusalık halinin diğer komplikasyonları - Complications of pregnancy, childbirth, and the puerperium	1968	3 539	3 495	17	4.8	0.169	16.54
		1969	3 279	3 248	14	4.3	0.133	13.58
		1970	3 190	3 165	7	2.2	0.073	8.18
		1971	2 675	2 672	3	1.1	0.035	3.97
		1972	2 612	2 578	8	3.1	0.095	11.05
C 44	Kan çıbanı, abse, sellülit ve derinin diğer enfeksiyonları - Boil, abscess, cellulitis and other skin infections	1968	2 475	2 464	5	2.0	0.049	4.86
		1969	2 356	2 338	3	1.3	0.028	2.91
		1970	2 036	2 018	6	2.9	0.063	7.01
		1971	1 891	1 887	4	2.1	0.047	5.31
		1972	1 719	1 711	5	2.9	0.059	6.90
C 45	Derinin diğer hastalıkları - Other diseases of skin	1968	856	844	3	3.5	0.030	2.92
		1969	927	922	2	2.2	0.018	1.94
		1970	714	703	4	5.6	0.042	4.67
		1971	810	809	1	1.2	0.011	1.33
		1972	754	748	3	4.0	0.035	4.14
C 46	Akut mafsalsomatizması hariç, artrit ve romatizma - Arthritis and rheumatism, except rheumatic fever	1968	2 014	1 997	2	1.0	0.020	1.95
		1969	2 047	2 025	1	0.5	0.009	0.97
		1970	1 598	1 583	3	1.9	0.031	3.50
		1971	1 656	1 654	2	1.2	0.023	2.65
		1972	1 587	1 566	2	1.3	0.023	2.76

Tablo : 5-3. Devamı

Table : 5-3. Continued

Kod No. sı Code number	Hastalığın adı Name of disease	Yılı Year	Yatanlar toplamı Total of admitted	Şifa bulanlar Recovered	Ölüm adedi Number of deaths	Bu hastalıktan yatanlara göre 1000 de ölüm oranı Death per 1000 inpatients of same disease	Genel yatanlara göre 1000 de ölüm oranı Death per 1000 as to all inpatients	Genel ölüme göre 1000 de oranı Death per 1000 as to all causes
C 47	Kemik ve diğer hareket organları hastalıkları - Diseases of bones and other organs of movement	1968	417	407	9	2.2	0.089	8.75
		1969	552	547	3	5.4	0.028	2.91
		1970	354	348	1	2.8	0.010	1.17
		1971	396	396	—	—	—	—
		1972	363	357	2	5.5	0.023	2.76
C 48	Doğuştan gelme şekil bozuklukları ve süt çocukluğu çağına mahsus hastalıklar - Congenital malformations and diseases peculiar to early infancy	1968	525	513	12	22.8	0.119	11.67
		1969	626	616	10	16.0	0.095	9.70
		1970	306	295	2	6.5	0.021	2.34
		1971	510	508	2	3.9	0.023	2.65
		1972	472	463	4	8.5	0.047	5.52
C 49	Tasrih edilen diğer hastalıklarla iyice tarih edilemeyen hastalıklar (geri kalan numaraları) - Other specified and ill-defined diseases	1968	5 984	5 827	74	12.4	0.734	71.98
		1969	6 177	6 062	53	8.6	0.503	51.41
		1970	5 351	5 249	58	10.8	0.608	67.76
		1971	4 816	4 776	40	8.3	0.473	53.05
		1972	4 769	4 694	48	10.1	0.567	66.30
C 50	Kazalar, zehirlenmeler ve hayata taaddi (dış sebepler) - Accidents, poisonings, and violence (external cause)	1968	7 657	7 379	209	27.3	2.072	203.31
		1969	7 949	7 689	212	26.7	2.011	205.63
		1970	7 610	7 413	139	18.3	1.458	162.38
		1971	7 056	6 960	96	13.6	1.135	127.32
		1972	7 224	7 039	123	17.0	1.454	169.89

(1) Sağlık ve Sosyal Yardım Bakanlığına bağlı doğum ve çocuk bakım evleri ile çocuk pavyonlarına yatan çocukların hastalıklara göre dağılımı yapılmadığından buraya dahil edilmemiştir.

(1) As distribution of children accepted to maternity and children's homes and pavillions belonging to the Ministry of Health and Social Welfare according to diseases in not made they are not included.

Fablo : 5-4. Resmî ve özel göğüs hastalıkları hastanelerine (sanatoryum lar, kemik hastalıkları

Table : 5-4. Distribution of in-patients according to age and sex at official and private hospitals of

Hastalıklar Diseases	Yıl Year	Yatırarak tedavi — Occupancy								Bu hastalıktan yatanlara göre 1000 de ölüm oranı Death per 1000 in-pati- ents of same disease		Genel yatanlara göre 1000 de ölüm oranı Death per 1000 as to all in patient	
		Hastaneye yatanlar In - patients		Hasta hareketleri Patient movement									
				Taburcu olan Discharged		Ölen Deaths		Devren kalan 31.XII					
		1		2		3		4		5		6	
		E	K	E	K	E	K	E	K	E	K	E	K
Toplam — Total	1968	32 464	17 913	26 904	15 014	1 570	722	3 990	2 177	448,47	376,21	48,36	40,30
	1969	31 364	17 148	25 178	13 933	1 531	671	4 655	2 544	481,43	435,42	48,81	39,12
	1970	31 163	16 694	25 176	13 621	1 540	675	4 447	2 398	679,48	339,54	49,11	40,43
	1971	31 239	16 839	24 912	13 587	1 387	680	4 940	2 572	1575,93	1389,56	44,39	40,38
	1972	35 189	19 553	28 120	15 816	1 740	730	5 329	3 008	716,66	440,52	49,41	37,32
Akciğer'deki meslek hastalığı- nın zikriyle beraber solunum ay- gıtı tüberkülozu 001 - Respira- tory tuberculosis with mention of occupational disease of lung 001	1968	2 017	1 046	1 731	895	96	50	190	101	47,59	47,80	2,95	2,79
	1969	1 647	868	1 424	745	86	48	137	75	52,21	55,29	2,74	2,79
	1970	2 189	1 045	1 823	884	114	50	252	111	52,07	47,84	3,65	2,99
	1971	1 362	686	1 159	612	54	23	149	51	39,64	33,52	1,72	1,36
	1972	2 450	963	2 111	904	167	28	172	31	68,16	29,08	4,75	1,43
Akciğer tüberkülozu 002 - Pul- monary tuberculosis 002	1968	25 621	13 209	21 018	10 892	1 369	608	3 234	1 709	53,43	46,02	42,16	33,94
	1969	23 851	12 261	18 772	9 741	1 333	553	3 848	1 967	55,88	45,10	42,50	32,24
	1970	23 262	11 675	18 539	9 294	1 301	556	3 422	1 825	55,92	47,62	41,74	33,30
	1971	25 165	12 805	19 761	10 199	1 203	556	4 201	2 050	47,80	43,42	38,50	33,01
	1972	26 101	14 142	20 242	11 165	1 401	601	4 458	2 376	53,68	42,50	39,81	30,74
Plevra tüberkülozu 003 - Pleu- ral tuberculosis 003	1968	602	405	573	374	5	9	24	22	8,30	22,22	0,15	0,50
	1969	705	518	595	429	14	6	96	83	19,85	11,58	0,44	0,34
	1970	1 224	822	983	706	33	31	208	85	26,96	37,71	1,05	1,85
	1971	1 690	1 332	1 381	1 064	71	61	238	207	42,01	45,79	2,27	3,62
	1972	1 703	1 276	1 461	1 117	68	47	174	112	39,93	36,83	1,93	2,40
Arazilerle beraber bulunan primer tüberkülozu 004 - Pri- mar tuberculosis caplex with symptoms 004	1968	947	648	753	857	47	19	147	42	49,63	29,32	1,44	1,06
	1969	734	429	576	340	33	26	125	63	44,95	60,60	1,05	1,51
	1970	718	357	558	280	34	8	126	69	47,35	22,40	1,09	0,47
	1971	134	283	340	234	20	11	74	38	46,08	38,86	0,64	0,65
	1972	817	421	601	297	28	19	188	105	34,28	45,13	0,80	0,97
Arazileriyle beraber bulunan Trakea bronşit ganglionlar tü- berkülozu 005 - Tracheobronc- hial glandular tuberculosis with symptomtas 005	1968	219	166	198	137	3	3	18	26	10,38	18,07	0,09	0,16
	1969	396	298	326	245	4	6	66	47	10,10	20,13	0,12	0,34
	1970	378	289	291	236	14	7	73	46	37,03	24,22	0,44	0,41
	1971	433	324	355	266	11	9	67	49	25,40	27,77	0,35	0,53
	1972	483	291	422	204	7	9	54	78	14,49	30,93	0,20	0,46
Solunum aygıtının faal tüberkü- lozuma delalet etmekle beraber başka bir yere girmeyen radyo- lojik bulgular 006 - radio - logi- cal evidence suggestive of ac- tive respiratory tuberculosis not classifiable elsewhere 006	1968	20	13	19	13	—	—	1	—	—	—	—	—
	1969	9	6	8	4	—	—	1	2	—	—	—	—
	1970	26	8	25	8	1	—	—	—	38,46	—	0,03	—
	1971	8	6	6	4	1	—	1	2	125,00	—	0,03	—
	1972	21	6	17	6	2	—	2	—	95,24	—	0,06	—

hastaneleri ve pravantoryumlar dahil) yatanların yaş ve cinsiyete göre dağılımı, 1968 - 1972

chest diseases (including sanatoria, preventoriums and hos pital of bone diseases). 1968 - 1972

Genel ölüme göre 1000 de oran Death per 1000 as to all causes		Yatarak tedavi görenlerin yaş ve cinsiyete göre dağılımı Distribution of in-patients according to age and sex																	
		0		1 - 4		5 - 14		15 - 24		25 - 34		35 - 44		45 - 64		65 +			
		7		8		9		10		11		12		13		14		15	
		E	K	E	K	E	K	E	K	E	K	E	K	E	K	E	K	E	K
		46	15	277	213	1 270	1 083	4 441	2 903	6 507	4 012	6 362	3 406	7 393	3 212	2 161	803		
		47	27	230	174	1 313	1 025	3 999	2 556	5 574	3 619	5 860	3 159	7 306	3 200	2 488	888		
		53	18	304	261	1 256	970	4 097	2 567	5 864	3 270	5 821	3 197	6 709	2 741	2 240	888		
		42	18	259	217	1 294	1 203	4 247	3 117	5 506	3 272	5 734	2 999	7 249	2 698	2 469	828		
61.14	69.25	2	1	7	4	30	48	247	184	356	253	434	199	563	205	226	43		
56.17	71.53	—	—	1	—	17	29	214	150	303	185	357	180	427	188	154	43		
74.02	74.07	—	1	7	8	34	27	299	180	463	236	504	206	427	208	172	44		
38.93	33.82	—	—	1	2	13	19	254	174	206	151	209	161	211	54	103	41		
95.98	38.36	—	—	3	6	27	21	303	181	381	212	327	194	369	77	113	53		
871.97	842.10	30	7	150	93	657	538	3 301	2 106	5 295	3 061	5 110	2 639	6 030	2 364	1 681	604		
870.67	824.14	29	15	128	82	563	516	2 793	1 788	4 388	2 700	4 579	2 308	5 815	2 270	1 961	660		
844.80	823.70	38	10	136	102	480	484	2 857	1 770	4 468	2 387	4 545	2 319	5 407	1 939	1 755	673		
867.33	817.64	22	6	124	81	748	754	3 244	2 437	4 513	2 574	4 814	2 281	6 152	2 113	2 051	614		
805.17	823.29	39	11	147	109	811	704	2 965	2 009	5 017	2 916	5 013	2 117	5 762	2 416	1 625	684		
3.18	12.47	—	—	5	1	22	13	92	78	119	113	139	58	157	88	42	21		
9.14	8.94	—	—	1	3	25	31	123	86	109	106	127	102	176	96	82	33		
21.43	45.93	1	—	33	33	126	83	210	156	231	168	214	174	227	85	76	30		
51.19	89.71	—	—	18	36	119	141	259	212	297	261	279	260	361	167	148	53		
39.08	64.38	—	—	24	41	127	164	261	241	271	197	243	194	277	181	112	47		
29.94	26.32	7	2	33	23	117	106	179	156	176	144	138	100	123	44	25	19		
21.55	38.75	9	7	29	33	84	66	107	71	133	80	99	54	87	47	26	10		
22.08	11.85	7	2	31	36	72	57	101	62	143	52	102	40	91	42	26	12		
14.42	15.07	11	6	41	27	35	38	37	30	61	27	61	23	56	42	6	11		
16.09	26.03	13	4	37	36	41	44	29	21	109	84	94	74	104	39	19	14		
1.91	4.16	—	—	5	10	40	35	27	29	25	27	24	21	63	31	21	6		
2.61	8.94	1	3	11	5	49	40	49	36	63	58	66	41	96	54	19	4		
9.09	10.37	—	—	17	9	54	48	51	44	52	50	51	42	83	54	11	2		
16.18	13.24	1	1	8	9	73	58	37	36	50	46	55	51	123	88	125	7		
4.02	12.33	—	1	13	7	64	51	45	32	66	43	61	44	104	90	98	6		
—	—	—	—	—	—	—	—	6	5	2	4	1	1	5	1	4	—		
—	—	—	—	—	—	—	—	—	3	2	2	2	—	4	—	—	—		
0.65	—	—	—	—	—	—	—	4	3	10	1	5	1	7	2	—	—		
0.72	—	—	—	—	2	2	1	1	—	1	—	1	3	2	—	—	—		
1.15	—	—	—	—	1	3	1	—	2	2	1	1	2	4	1	—	—		

Tablo : 5-4. Devamı

Table : 5-4. Continued

Hastalıklar Diseases	Yıl Year	Yatırarak tedavi — Occupancy								Bu hastalıklardan yatanlara göre 1000 de ölüm oranı Deaths of same disease per 1000 in-patients		Genel yatanlara göre 1000 de ölüm oranı Death per 1000 as to all in patient	
		Hastaneye yatanlar In - patients		Hasta hareketleri Patient movement									
				Taburcu olan Discharged		Ölen Deaths		Devren kalan 31.XII					
		1		2		3		4		5		6	
E K		E K		E K		E K		E K		E K			
Solunum aygıtının diğer tüberkülozu 007 - Other respiratory tuberculosis 007	1968	115	52	106	46	—	1	9	5	—	19.23	—	0.05
	1969	125	68	81	30	—	—	44	38	—	—	—	—
	1970	72	42	55	32	1	—	16	10	23.80	—	0.03	—
	1971	7	3	—	—	7	3	—	—	100000	100000	0.22	0.17
	1972	48	14	41	9	6	2	1	3	125.00	142.86	0.17	0.10
Yeri tasrih edilmeyen tüberküloz 008 - Tuberculosis unspecified site 008	1968	5	3	9	3	—	—	—	—	—	—	—	—
	1969	4	1	4	1	—	—	—	—	—	—	—	—
	1970	3	—	3	—	—	—	—	—	—	—	—	—
	1971	11	12	11	12	—	—	—	—	—	—	—	—
	1972	17	9	17	9	—	—	—	—	—	—	—	—
Menenjlerin ve merkezi sinir sisteminin tüberkülozu 010 - Tuberculosis of meninges and central nervous system 010	1968	75	108	64	92	3	6	8	10	40.00	55.55	0.09	0.33
	1969	50	48	45	42	5	6	—	—	100.00	125.00	0.15	0.34
	1970	27	26	21	22	6	3	—	1	222.22	115.38	0.19	0.17
	1971	20	20	15	13	5	4	—	3	250.00	200.00	0.16	0.23
	1972	43	37	34	31	6	3	3	3	139.53	81.08	0.17	0.15
Barsak prituani ve mezenter bezleri tüberkülozu 011 - Tuberculosis of intestines peritoneum and mesenteric glands 011	1968	16	20	16	19	—	—	—	1	—	—	—	—
	1969	44	39	42	38	1	—	1	1	22.72	—	0.03	—
	1970	15	22	13	21	1	—	1	1	66.66	—	0.03	—
	1971	9	11	9	9	—	—	—	2	—	—	—	—
	1972	24	10	22	7	—	—	2	3	—	—	—	—
Kemik ve eklemlerin faal veya tasrih edilmeyen tüberkülozu 012 - Tuberculosis of bones and joints active or unspecified 012	1968	2 416	1 986	2 068	1 725	29	21	319	240	12.00	10.57	0.89	1.17
	1969	3 252	2 288	2 922	2 047	37	17	293	224	11.37	7.43	1.17	0.99
	1970	2 896	2 186	2 540	1 936	26	17	230	233	8.97	7.77	0.83	1.01
	1971	3 165	2 212	2 852	1 961	34	24	279	227	—	—	—	—
	1972	3 021	2 111	2 776	1 813	41	19	254	279	13.57	9.00	1.12	0.97
Kemik ve eklem tüberkülozunun geç akibetleri 013 - Late effects of tuberculosis of bones and joints 013	1968	153	121	140	113	—	1	19	67	—	8.26	—	0.05
	1969	163	116	137	94	2	—	24	22	12.26	—	0.06	—
	1970	127	88	120	76	—	2	7	10	—	22.72	—	0.11
	1971	142	110	132	103	—	—	10	7	—	—	—	—
	1972	163	119	155	111	2	1	6	7	12.27	8.40	0.06	0.05
Deri ve deri altı hücreyle dokusu tüberkülozu 014 - Tuberculosis of skin and subcutaneous cellular tissue 014	1968	3	4	2	4	—	—	1	—	—	—	—	—
	1969	1	—	1	—	—	—	—	—	—	—	—	—
	1970	—	—	—	—	—	—	—	—	—	—	—	—
	1971	—	1	—	1	—	—	—	—	—	—	—	—
	1972	—	—	—	—	—	—	—	—	—	—	—	—

Genel ölüme göre
1000 de oranı
Death per 1000 as to
all causes

Yatarak tedavi görenlerin yaş ve cinsiyete göre dağılımı

Distribution of in-patients according to age and sex

7		0		9		5 - 14		15 - 24		25 - 34		35 - 44		45 - 64		65 +	
E	K	E	K	E	K	E	K	E	K	E	K	E	K	E	K	E	K
—	1.39	—	—	—	—	—	1	9	10	22	6	21	6	25	11	8	1
—	—	—	—	—	—	—	1	8	4	15	6	22	6	20	15	13	4
—	—	—	—	—	—	—	—	11	7	12	7	12	6	21	9	10	2
0.65	—	—	—	—	—	—	—	1	1	—	—	2	2	4	—	—	—
5.05	4.41	—	—	—	—	—	—	1	—	—	1	1	2	9	3	4	1
3.45	2.74	—	—	—	—	—	—	3	—	2	3	—	—	—	—	—	—
—	—	—	—	—	—	—	—	1	—	1	—	1	—	—	1	—	—
—	—	—	—	—	—	1	—	—	—	2	—	—	—	1	—	—	—
—	—	—	—	—	—	—	—	—	—	2	—	—	—	—	—	—	—
—	—	—	—	—	—	1	—	2	1	3	4	1	3	4	2	—	2
—	—	—	—	—	—	—	1	3	1	2	—	1	4	—	4	1	—
—	—	—	—	—	—	—	—	—	—	—	—	—	—	—	—	—	—
1.91	8.31	—	—	3	8	36	45	15	8	6	12	4	9	1	4	—	2
3.27	8.94	3	1	3	1	11	8	9	7	4	11	6	—	6	2	—	1
3.90	4.44	3	1	3	1	2	—	5	7	4	8	9	8	—	1	1	—
3.60	5.88	2	—	1	3	7	6	3	3	4	4	2	1	—	3	—	—
3.45	4.11	1	1	—	4	12	7	2	4	5	5	3	—	2	4	1	1
—	—	—	—	—	1	2	1	5	4	—	3	5	—	4	10	—	—
0.65	—	—	—	—	—	2	5	3	6	7	10	16	7	14	7	2	2
0.65	—	—	—	—	—	3	2	3	2	3	3	3	8	2	5	—	1
—	—	—	—	—	—	—	3	4	3	1	3	2	—	1	2	—	—
—	—	—	—	—	—	1	4	3	2	2	4	1	1	—	2	1	—
18.47	29.09	7	5	62	62	332	260	495	286	416	334	410	329	343	415	108	86
24.17	25.34	5	1	50	37	514	277	649	352	494	408	521	402	539	472	161	99
16.88	25.19	4	4	61	58	455	245	573	360	523	376	414	413	403	400	172	105
24.51	35.29	6	3	52	61	447	254	612	294	505	412	397	501	447	449	201	137
22.56	26.03	4	1	43	52	394	305	511	312	485	317	465	464	399	405	194	113
—	1.39	—	—	5	9	14	10	27	19	31	27	34	20	23	18	14	9
1.31	—	—	—	3	5	15	19	15	22	21	21	21	17	49	15	26	10
—	2.96	—	—	7	8	16	8	20	15	20	11	20	8	12	8	8	8
—	—	1	1	7	6	10	9	19	14	41	26	22	19	25	14	10	11
1.15	1.37	—	—	6	8	16	7	21	16	24	26	23	21	19	12	9	13
—	—	—	—	2	—	—	2	—	—	1	2	—	—	—	—	—	—
—	—	—	—	—	—	—	—	—	—	—	—	—	—	—	—	—	—
—	—	—	—	—	—	—	—	—	—	—	—	—	—	—	—	—	—
—	—	—	—	—	—	—	—	—	—	—	—	—	—	—	—	—	—
—	—	—	—	—	—	—	—	—	—	—	—	—	—	—	1	—	—
—	—	—	—	—	—	—	—	—	—	—	—	—	—	—	—	—	—

Tablo : 5-4. Devamı
Table : 5-4. Continued

Hastalıklar Diseases	Yıl Year	Yatırarak tedavi — Occupancy								Bu hastalaktan yatanlara göre 1000 de ölüm oranı Death per 1000 in - pati- ents of same disease		Genel yatanlara göre 1000 de ölüm oranı Death per 1000 as to all in patient	
		Hastaneye yatanlar In - patients		Hasta hareketleri Patient movement				Devren kalan 31.XII					
				Taburcu olan Discharged		Ölen Deaths							
		1		2		3		4		5		6	
E	K	E	K	E	K	E	K	E	K	E	K		
Lenfa sistemi tüberkülozu 015 - Tuberculosis of lymphotic system 015	1968	100	53	77	39	7	3	16	11	70.00	56.67	0.21	0.16
	1969	164	136	142	114	9	7	13	15	54.87	51.47	0.28	0.40
	1970	20	6	19	6	—	—	1	—	—	—	—	—
	1971	94	13	89	12	3	—	2	—	—	—	—	—
	1972	113	68	107	65	4	1	2	2	35.40	14.71	0.11	0.05
Üro - genital aygıt tüberkülozu- 016 - Tuberculosis of genitouri- nary system 016	1968	—	—	—	—	—	—	—	—	—	—	—	—
	1969	—	—	—	—	—	—	—	—	—	—	—	—
	1970	—	—	—	—	—	—	—	—	—	—	—	—
	1971	—	—	—	—	—	—	—	—	—	—	—	—
	1972	—	—	—	—	—	—	—	—	—	—	—	—
Böbrek üstü bezleri tüberkülo- zu 017 - Tuberculosis of adre- nal glandc 017	1968	2	—	2	—	—	—	—	—	—	—	—	—
	1969	1	—	1	—	—	—	—	—	—	—	—	—
	1970	—	—	—	—	—	—	—	—	—	—	—	—
	1971	2	1	2	1	—	—	—	—	—	—	—	—
	1972	1	—	1	1	—	—	—	—	—	—	—	—
Sair organlardaki tüberküloz 018 - Tuberculosis of other or- gans 018	1968	83	63	78	62	—	—	5	1	—	—	—	—
	1969	44	38	40	34	—	—	4	4	—	—	—	—
	1970	77	62	73	58	—	—	4	4	—	—	—	—
	1971	115	67	108	62	—	—	7	5	—	—	—	—
	1972	90	49	83	41	—	—	7	8	—	—	—	—
Dağınık tüberküloz 019 - Dis- seminated tuberculosis 019	1968	70	16	54	13	11	1	5	2	157.14	62.50	0.33	0.05
	1969	72	34	62	29	7	2	3	3	97.22	58.82	0.22	0.11
	1970	149	72	132	68	9	1	8	3	60.40	13.88	0.28	0.05
	1971	82	43	82	43	—	—	—	—	—	—	—	—
	1972	94	37	80	36	8	—	6	1	85.11	—	0.23	—

Tablo : 5-5. Resmî ve özel doğumevlerine yatanlarda görülen başlıca hastalıklar ile canlı ve ölü doğumlar, 1968 - 1972

Table : 5-5. Diseases of in - patients and births and stillbirths at official and private maternity hospitals, 1968 - 1972

Yıl Year	Hastane adedi Number of hospitals	Yatak adedi Number of beds	Ayakta tedavi Out - patients	Yatakta tedavi In - patients	Canlı doğum Live births		Ölü doğum Stillbirths		Klinik çalışmaları Clinical activities					
					Miadında Mature	Prematüre Premature	Miadında Mature	Prematüre Premature	Düşükler Abortions	Gebelikte ilgili hastalıklar Diseases to related	Puerperal enfeksiyon Puerperal infection	Jenolojik ameliyat Gynecological operation	Jinekolojik hastalıklar Gynecological diseases	Diğer hastalıklar Other diseases
1968	7	734	69 305	39 328	18 470	1 409	292	257	3 080	1 587	253	1 081	2 012	12 768
1969	7	1 520	129 452	56 363	24 853	1 743	349	358	2 808	1 923	243	1 743	2 903	15 086
1970	7	1 520	151 038	57 988	26 716	1 625	384	427	5 579	2 505	827	1 823	4 195	11 265
1971	7	1 624	185 669	69 763	30 447	3 385	552	481	4 596	3 110	974	3 681	3 262	18 010
1972	7	1 624	197 319	73 786	32 949	1 684	478	421	3 857	3 321	1 699	2 857	3 411	21 727

Tablo : 5-6. Resmî ve özel ruh ve sinir hastalıkları hastanelerine yatanların yaş ve cinsiyete göre dağılımı, 1968 - 1972

Table : 5-6. Distribution of in - patients at official and private hospitals of neurology and psychiatry according to age and sex, 1968 - 1972

Yılı Year	Geçen seneden kalan ve yeni yıl içinde girenler 21 st December of previous year and new admissions												Toplam Total		Çıkan Discharged		Ölümler Deaths		Devren ka- lan (31 Aralık) 31 st De- cember	
	1 — 14		15 — 24		25 — 44		45 — 64		65 — 74		75 +		E	K	E	K	E	K	E	K
	E	K	E	K	E	K	E	K	E	K	E	K								
1968	275	111	1 655	888	8 380	3 373	2 040	759	497	232	47	58	12 894	5 421	9 080	3 894	691	395	3 838	1 503
1969	350	130	1 768	908	8 936	3 534	2 025	971	434	143	42	15	13 555	5 761	9 795	4 019	704	468	4 017	1 404
1970	273	129	2 113	877	10 644	3 733	1 797	770	306	163	71	50	15 204	5 722	11 003	4 296	726	428	4 076	1 392
1971	247	129	2 019	854	2 925	3 444	2 146	772	381	151	101	44	7 819	5 394	10 827	4 069	657	373	3 879	1 568
1972	268	112	2 599	1 026	10 358	4 628	2 713	747	332	149	66	7	16 336	6 733	12 412	5 168	871	474	4 606	1 472

E : Erkek = Male
K : Kadın = Female
T : Toplam = Total

6 — ÖLÜM İSTATİSTİKLERİ

6 — DEATH STATISTICS

Tablo : 6-1. 150 hastalık sebebi ve cinsiyete göre ölümler, 100.000 nüfusta ölüm oranı ve bütün ölümlere göre 1000 de oranı 1968 - 1972

Table : 6-1. Deaths by 150 causes and sex, death rates per 100.000 population and death per 1000 as to all causes, 1968 - 1972 (In Administrative Centres of Province and District)

Kod No. sı Code number	Ölüm sebepleri Causes of death	Yıl Year	Ölümler Deaths			100.000 nüfusta ölüm nisbeti Death rate per 100.000 population	Genel ölümlere göre 1000 de oranı Death per 1000 as to all causes
			Toplam Total	Erkek Male	Kadın Female		
	T o p l a m - T o t a l	1968	103 872	57 220	46 652	792.79	1.000.00
		1969	102 708	56 900	45 808	767.62	1.000.00
		1970	104 556	58 054	46 502	761.51	1.000.00
		1971	107 228	59 169	48 059	743.49	1.000.00
		1972	112 419	61 862	50 557	739.97	1.000.00
A 001	Solunum aygıtı (teneffüs cihazı) Tüberkülozu - Tuberculosis of respiratory system	1968	2 945	2 044	901	22.58	28.34
		1969	2 715	1 932	783	20.29	26.43
		1970	2 504	1 796	708	18.23	23.95
		1971	2 342	1 683	659	16.24	21.84
		1972	2 178	1 563	615	14.34	19.37
A 002	Meninglerin (sehaya) ve merkezi sinir sisteminin tüberkülozu - Tuberculosis of meninges and central nervous system	1968	307	171	136	2.35	2.95
		1969	240	144	96	2.10	2.34
		1970	210	110	100	1.52	2.01
		1971	240	143	97	1.66	2.24
		1972	187	101	86	1.23	1.66
A 003	Barsak, periton ve mezenter gangliyonları tüberkülozu - Tuberculosis of intestines peritonum and mesenteric glands	1968	46	22	24	0.35	0.44
		1969	40	19	21	0.29	0.39
		1970	28	16	12	0.20	0.27
		1971	25	12	13	0.17	0.23
		1972	24	11	13	0.16	0.13
A 004	Kemik ve eklem (mafsal) tüberkülozu - Tuberculosis of bones and joints	1968	33	10	23	0.25	0.31
		1969	21	13	8	0.15	0.20
		1970	23	9	14	0.16	0.21
		1971	12	7	5	0.14	0.11
		1972	22	18	4	0.15	0.20
A 005	Diğer organların tüberkülozu - Tuberculosis all other forms	1968	17	11	6	0.13	0.16
		1969	12	4	8	0.09	0.12
		1970	5	3	2	0.03	0.05
		1971	2	—	2	0.01	0.05
		1972	1	—	1	0.007	0.01
A 006	Doğuştan gelen frengi - Congenital syphilis	1968	1	1	—	0.01	0.01
		1969	—	—	—	—	—
		1970	—	—	—	—	—
		1971	2	1	1	0.01	0.02
		1972	1	1	—	0.007	0.01

Table : 6-1. Devamı
Table : 6-1. Continued

Kod No. sı Code number	Ölüm sebepleri Causes of death	Yıl Year	Ölümler Deaths			100.000 nüfusta ölüm nisbeti Death rate per 100.000 population	Genel ölümlere göre 1000 de oranı Death per 1000 as to all causes
			Toplam Total	Erkek Male	Kadın Female		
A 007	Erken frengi - Early syphilis	1968	—	—	—	—	—
		1969	1	—	1	0.01	0.01
		1970	—	—	—	—	—
		1971	2	1	1	0.01	0.02
		1972	3	1	2	0.02	0.03
A 008	Tabes dorsalis - Tabes dorsalis	1968	—	—	—	—	—
		1969	1	1	—	0.01	0.01
		1970	—	—	—	—	—
		1971	1	1	—	0.007	0.01
		1972	—	—	—	—	—
A 009	Paralizi jeneral - General paralysis of insane	1968	33	16	17	0.25	0.32
		1969	26	14	12	0.19	0.25
		1970	23	7	6	0.16	0.22
		1971	24	8	16	0.17	0.22
		1972	31	17	14	0.20	0.28
A 010	Frenginin diğer şekilleri - All other syphilis	1968	1	1	—	0.01	0.01
		1969	3	2	1	0.02	0.03
		1970	1	1	—	0.01	0.01
		1971	4	2	2	0.03	0.04
		1972	5	5	—	0.03	0.05
A 011	Gonokok enfeksiyonu - Gonococcal infection	1968	4	2	2	0.03	0.04
		1969	1	—	1	0.01	0.01
		1970	—	—	—	—	—
		1971	—	—	—	—	—
		1972	—	—	—	—	—
A 012	Tifo - Typhoid fever	1968	106	46	60	0.81	1.02
		1969	62	34	28	0.46	0.60
		1970	88	43	45	0.64	0.84
		1971	50	27	23	0.35	0.47
		1972	40	21	19	0.26	0.36
A 013	Paratifolar ve diğer salmonela enfeksiyonları - Paratyphoid fever and other salmonella infections	1968	3	3	—	0.02	0.03
		1969	9	4	5	0.07	0.09
		1970	6	3	3	0.04	0.06
		1971	13	7	6	0.09	0.12
		1972	6	2	4	0.04	0.05
A 014	Kolera - Cholera	1968	—	—	—	—	—
		1969	—	—	—	—	—
		1970	33	17	16	0.24	0.32
		1971	2	1	1	0.01	0.02
		1972	—	—	—	—	—

Tablo : 6-1. Devamı
Table : 6-1. Continued

Kod No. sı Code number	Ölüm sebepleri Causes of death	Yıl Year	Ölümler Deaths			100.000 nüfusta ölüm nisbeti Death rate per 100.000 population	Genel ölümlere göre 1000 de oranı Death per 1000 as to all causes
			Toplam Total	Erkek Male	Kadın Female		
A 015	Brüseloz (dalgalı humma) - Brucellosis (undulant) fever	1968	—	—	—	—	—
		1969	—	—	—	—	—
		1970	—	—	—	—	—
		1971	—	—	—	—	—
		1972	—	—	—	—	—
A 016	Bütün şekilleriyle d'zanteri - Dysentery, all forms	1968	37	14	23	0.28	0.35
		1969	65	34	31	0.49	0.63
		1970	51	35	16	0.37	0.49
		1971	32	19	13	0.22	0.30
		1972	36	13	23	0.24	0.32
A 017	Kızıl - Scarlet fever	1968	4	2	2	0.03	0.04
		1969	4	1	3	0.03	0.04
		1970	5	2	3	0.03	0.05
		1971	3	1	2	0.02	0.03
		1972	8	1	7	0.05	0.07
A 018	Streptokoklu anjin - Streptococcal sore throat	1968	2	1	1	0.01	0.02
		1969	1	1	—	0.01	0.01
		1970	10	6	4	0.07	0.09
		1971	9	8	1	0.06	0.08
		1972	1	1	—	0.007	0.01
A 019	Yılancık - Erysipelas	1968	4	2	2	0.03	0.04
		1969	2	1	1	0.01	0.02
		1970	2	—	2	0.01	0.02
		1971	1	—	1	0.007	0.01
		1972	1	1	—	0.007	0.01
A 020	Septisemi ve Piyoemi - Septicaemia and pyaemia	1968	330	166	164	2.53	3.18
		1969	397	218	179	2.96	3.85
		1970	437	223	214	3.18	4.18
		1971	479	261	218	3.32	4.47
		1972	554	318	236	3.65	4.93
A 021	Difteri - Diphtheria	1968	148	83	65	1.33	1.43
		1969	91	46	45	0.69	0.89
		1970	60	34	26	0.43	0.57
		1971	53	26	27	0.37	0.49
		1972	32	16	16	0.21	0.28
A 022	Boğmaca öksürüğü - Whooping cough	1968	78	35	43	0.59	0.75
		1969	51	25	26	0.38	0.50
		1970	53	28	25	0.38	0.51
		1971	37	18	19	0.26	0.34
		1972	29	18	11	0.19	0.26

Tablo : 6-1. Devamı
Table : 6-1. Continued

Kod No. sı Code number	Ölüm sebepleri Causes of death	Yıl Year	Ölümler Deaths			100.000 nüfusta ölüm nisbeti Death rate per 100.000 population	Genel ölümlere göre 1000 de oranı Death per 1000 as to all causes
			Toplam Total	Erkek Male	Kadın Female		
A 023	Menengokok enfeksiyonları - Meningococcal infections	1968	9	4	5	0.06	0.08
		1969	10	6	4	0.07	0.010
		1970	3	1	2	0.02	0.03
		1971	4	2	2	0.03	0.04
		1972	—	—	—	—	—
A 024	Veba - Plague	1968	—	—	—	—	—
		1969	—	—	—	—	—
		1970	1	1	—	0.01	0.01
		1971	—	—	—	—	—
		1972	—	—	—	—	—
A 025	Cüzzam - Leprosy	1968	1	1	—	0.01	0.01
		1969	2	1	1	0.01	0.02
		1970	9	3	—	0.02	0.01
		1971	1	1	—	0.007	0.03
		1972	—	—	—	—	—
A 026	Tetanoz - Tetanus	1968	167	85	82	1.28	1.60
		1969	187	104	83	1.39	1.82
		1970	122	67	55	1.08	1.17
		1971	128	57	71	0.89	1.19
		1972	122	74	48	1.20	1.16
A 027	Şarbon - Anthrax	1968	11	6	5	0.08	0.10
		1969	3	2	1	0.02	0.03
		1970	2	1	1	0.01	0.02
		1971	11	7	4	0.08	0.10
		1972	3	1	2	0.02	0.03
A 028	Akut Poliomyelit - Acute Poliomyelitis	1968	164	95	69	1.25	1.57
		1969	46	26	20	0.34	0.45
		1970	46	27	19	0.34	0.44
		1971	50	28	22	0.35	0.47
		1972	13	8	5	0.09	0.12
A 029	Akut enfeksiyöz ensefalit - Acute infectious encephalitis	1968	28	15	13	0.21	0.26
		1969	35	26	9	0.26	0.34
		1970	21	12	9	0.15	0.20
		1971	14	7	7	0.10	0.13
		1972	—	—	—	—	—
A 030	Akut poliomyelitte akut enfeksiyöz ensefalitin geç akibetleri - Late effects of acute poliomyelitis and acute infectious encephalitis	1968	2	1	1	0.01	0.02
		1969	2	1	1	0.01	0.02
		1970	2	—	2	0.01	0.02
		1971	18	11	7	0.12	0.17
		1972	28	14	14	0.18	0.25

Tablo : 6-1. Devamı

Table : 6-1. Continued

Kod No. sı Code number	Ölüm sebepleri Causes of death	Yıl Year	Ölümler Deaths			100.000 nüfusta ölüm nisbeti Death rate per 100.000 population	Genel ölümlere göre 1000 de oranı Death per 1000 as to all causes
			Toplam Total	Erkek Male	Kadın Female		
A 031	Çiçek - Smallpox	1968	—	—	—	—	—
		1969	—	—	—	—	—
		1970	—	—	—	—	—
		1971	4	4	—	0.03	0.04
		1972	—	—	—	—	—
A 032	Kızamık - Measles	1968	281	131	150	2.15	2.71
		1969	501	232	269	3.74	4.88
		1970	332	165	167	2.41	3.17
		1971	392	200	192	2.72	3.66
		1972	265	118	147	1.74	2.36
A 033	Sarı humma - Yellow fever	1968	—	—	—	—	—
		1969	—	—	—	—	—
		1970	—	—	—	—	—
		1971	3	3	—	0.02	0.03
		1972	—	—	—	—	—
A 034	Enfeksiyöz epatit - Infections hepatitis	1968	11	6	5	0.08	0.10
		1969	16	10	6	0.12	0.15
		1970	11	6	5	0.08	0.10
		1971	8	5	3	0.06	0.07
		1972	—	—	—	—	—
A 035	Kuduz - Rabies	1968	29	23	6	0.22	0.27
		1969	28	24	4	0.21	0.27
		1970	20	13	7	0.14	0.19
		1971	25	17	8	0.17	0.23
		1972	11	6	5	0.07	0.10
A 036	Lekeli humma ve diğer riketsia Hastalıkları - Typhus and other rickettsial diseases	1968	2	1	1	0.01	0.02
		1969	—	—	—	—	—
		1970	—	—	—	—	—
		1971	5	1	4	0.04	0.05
		1972	3	3	—	0.02	0.03
A 037	Sıtma - Malaria	1968	2	1	1	0.01	0.02
		1969	2	1	1	0.01	0.02
		1970	7	5	2	0.05	0.07
		1971	21	12	9	0.15	0.20
		1972	16	9	7	0.11	0.14
A 038	Şistozomyaz - Schistosomiasis	1968	—	—	—	—	—
		1969	—	—	—	—	—
		1970	—	—	—	—	—
		1971	8	7	1	0.06	0.07
		1972	5	3	2	0.03	0.05

Tablo : 6-1. Devamı

Table : 6-1. Continued

Kod No. sı Code number	Ölüm sebepleri Causes of death	Yıl Year	Ölümler Deaths			100.000 nüfusta ölüm nisbeti Death rate per 100.000 population	Genel ölümlere göre 1000 de oranı Death per 1000 as to all causes
			Toplam Total	Erkek Male	Kadın Female		
A 039	İdatik hastalığı - Hydatid disease	1968	30	11	19	0.23	0.28
		1969	28	12	16	0.21	0.27
		1970	27	8	19	0.19	0.26
		1971	7	5	2	0.05	0.07
		1972	9	—	9	0.06	0.08
A 040	Filariyoz - Filariasis	1968	4	2	2	0.03	0.04
		1969	9	5	4	0.07	0.09
		1970	5	3	2	0.03	0.05
		1971	3	3	—	0.02	0.03
		1972	12	—	12	0.08	0.11
A 041	Ankilostomyaz - Ankylostomiasis	1968	—	—	—	—	—
		1969	—	—	—	—	—
		1970	1	1	—	0.01	0.01
		1971	1	1	—	0.007	0.01
		1972	—	—	—	—	—
A 042	Barsak kurtlarından ileri gelen diğer hastalıklar - other diseases due to helminths	1968	—	—	—	—	—
		1969	1	1	—	0.01	0.01
		1970	7	7	—	0.05	0.06
		1971	1	—	1	0.007	0.01
		1972	1	—	1	0.007	0.01
A 043	Enfeksiyon ve parazit hastalığı olarak tanımlanan diğer bütün hastalıklar - All other diseases classified as infective and parasitic	1968	84	48	36	0.64	0.82
		1969	95	55	40	0.71	0.92
		1970	96	39	57	0.69	0.92
		1971	48	25	23	0.33	0.45
		1972	16	5	11	0.11	0.14
A 044	Ağız ve farenksin (Belüm) habis ırları - Malignant neoplasm of buccal cavity and pharynx	1968	30	26	4	0.23	0.28
		1969	22	15	13	0.21	0.27
		1970	23	16	7	0.16	0.22
		1971	22	13	9	0.15	0.21
		1972	19	14	5	0.13	0.14
A 045	Özefagusun (Meri) habis ırları - Malignant neoplasm of oesophagus	1968	59	39	20	0.45	0.57
		1969	71	44	27	0.53	0.69
		1970	74	49	25	0.54	0.71
		1971	53	33	20	0.37	0.49
		1972	80	55	25	0.53	0.71
A 046	Midenin habis ırları - Malignant neoplasm of stomach	1968	1.263	760	503	9.68	12.14
		1969	1.233	733	500	9.21	12.00
		1970	1.168	719	458	8.50	11.17
		1971	1.218	750	468	8.45	11.36
		1972	1.238	733	505	8.15	11.01

Tablo : 6-1. Devamı
Table : 6-1. Continued

Kod No. sı Code number	Ölüm sebepleri Causes of death	Yıl Year	Ölümler Deaths			100.000 nüfusta ölüm nisbeti Death rate per 100.000 population	Genel ölümlere göre 1000 de oranı Death per 1000 as to all causes
			Toplam Total	Erkek Male	Kadın Female		
A 047	Rektom hariç barsakların habis urları - Malignant neoplasm of intestine, except rectum	1968	219	119	100	1.67	2.10
		1969	199	100	99	1.49	1.94
		1970	295	138	157	2.15	2.82
		1971	278	151	127	1.93	2.59
		1972	270	135	135	1.78	2.40
A 048	Rektomun habis urları - Malignant neop- lasm of rectum	1968	139	63	76	1.06	1.34
		1969	173	88	85	1.29	1.68
		1970	119	64	55	0.86	1.13
		1971	71	31	40	0.49	0.66
		1972	64	37	27	0.42	0.57
A 049	Larenksin (hançere) habis urları - Malignant neoplasm of larynx	1968	371	294	77	2.84	3.58
		1969	397	330	67	2.97	3.87
		1970	417	339	78	3.04	3.98
		1971	427	335	92	2.96	3.98
		1972	370	288	82	2.44	3.29
A 050	Trakea (şezen) habis urları ve bronşlarla akciğerlerin tali oldukları tasrih edilmeyen habir urlar - Malignant neoplasm of trac- hea, bronchus and lung, notspecified as secondary	1968	1.499	1.189	310	11.49	14.42
		1969	1.402	1.128	274	10.47	13.65
		1970	1.581	1.275	306	11.51	15.18
		1971	1.752	1.347	405	12.15	16.34
		1972	1.680	1.287	393	11.06	14.94
A 051	Memenin habis uru - Malignant neoplasm of breast	1968	205	6	199	1.57	1.97
		1969	188	5	183	1.40	1.83
		1970	222	17	205	1.62	2.12
		1971	195	—	195	1.35	1.82
		1972	222	—	222	1.46	1.98
A 052	Rahim boynunun (unkurahim) habis uru - Malignant neoplasm of cervix uteri	1968	14	—	14	0.10	0.13
		1969	4	—	4	0.03	0.04
		1970	4	—	4	0.02	0.04
		1971	5	—	5	0.04	0.05
		1972	4	—	4	0.03	0.04
A 053	Rahmin diğer ve tasrih edilmeyen kısım- larının habis uru - Malignant neoplasm of other and unspecified parts of uterus	1968	160	—	160	1.22	1.54
		1969	204	—	204	1.52	1.99
		1970	217	—	217	1.58	2.07
		1971	226	—	226	1.57	2.11
		1972	187	—	187	1.23	1.66
A 054	Prostadın habis uru - Malignant neoplasm of Prostate	1968	213	213	—	1.63	2.05
		1969	219	219	—	1.63	2.13
		1970	257	257	—	1.87	2.46
		1971	246	246	—	1.71	2.29
		1972	240	240	—	1.58	2.13

Tablo : 6-1. Devamı
Table : 6-1. Continued

Kod No. sı Code number	Ölüm sebepleri Causes of death	Yıl Year	Ölümler Deaths			100.000 nüfusta ölüm nisbeti Death rate per 100.000 populatio	Genel ölümlere göre 1000 de oranı Death per 1000 as to all causes
			Toplam Total	Erkek Male	Kadın Female		
A 055	Derinin habis uru - Malignant neoplasm of skin	1968	52	30	22	0.39	0.50
		1969	42	34	18	0.31	0.41
		1970	61	24	27	0.44	0.58
		1971	74	38	36	0.51	0.69
		1972	55	23	32	0.36	0.49
A 056	Kemik ve konjonktif dokunun (nescimuzam) habis uru - Malignant neoplasm of bone and connective tissue	1968	40	28	12	0.30	0.38
		1969	44	34	10	0.33	0.43
		1970	36	28	8	0.26	0.34
		1971	42	25	17	0.29	0.39
		1972	70	37	33	0.46	0.62
A 057	Bütün diğer yerlerdeki ve tasrih edilmeyen habis urlar - Malignant neoplasm of all other and unspecified sites	1968	2.542	1.453	1.089	19.49	24.50
		1969	2.485	1.469	1.016	18.57	24.19
		1970	2.249	1.321	928	16.38	21.56
		1971	2.346	1.403	943	16.27	21.88
		1972	2.589	1.495	1.094	17.04	23.03
A 058	Lösemi ve alösemi - Leukaemia and aleukaemia	1968	419	257	162	3.21	4.03
		1969	430	261	169	3.21	4.19
		1970	408	244	164	2.97	3.90
		1971	416	255	161	2.88	3.88
		1972	410	243	167	2.70	3.65
A 059	Lenfasarkom ve lenfatik ve ematopoyetik kan yapıcı sistemin diğer urları - Lymphosarcoma and other neoplasm of lymphatic and haematopoietic system	1968	93	67	26	0.71	0.89
		1969	153	98	55	1.14	1.49
		1970	173	123	50	1.26	1.65
		1971	162	97	65	1.12	1.51
		1972	161	104	57	1.06	1.43
A 060	Selim urlar ve tabiatı tasrih edilmeyen urlar - Benign neoplasms of unspecified nature	1968	41	17	24	0.31	0.39
		1969	22	9	13	0.16	0.21
		1970	121	73	48	0.88	0.16
		1971	18	8	10	0.12	0.17
		1972	13	9	4	0.09	0.12
A 061	Toksik olmayan urlar - Non-toxic goiter	1968	14	5	9	0.10	0.13
		1969	14	6	8	0.10	0.14
		1970	25	6	19	0.18	0.24
		1971	32	18	14	0.22	0.30
		1972	17	9	8	0.11	0.15
A 062	Guatrılı veya Guatrısız trottoksikoz - Thyrotoxicosis with or without goiter	1968	2	—	2	0.01	0.02
		1969	2	1	1	0.01	0.02
		1970	8	3	5	0.05	0.08
		1971	2	1	1	0.01	0.02
		1972	3	3	—	0.02	0.03

Tablo : 6-1. Devamı
Table : 6-1. Continued

Kod No. sı Code number	Ölüm sebepleri Causes of death	Yıl Year	Ölümler Deaths			100.000 nüfusta ölüm nisbeti Death rate per 100.000 population	Genel ölümlere göre 1000 de oranı Death per 1000 as to all causes
			Toplam Total	Erkek Male	Kadın Female		
A 063	Şekerli diyabet - Diabètes mellitus	1968	709	313	396	5.43	6.82
		1969	686	285	401	5.13	6.68
		1970	693	303	390	5.04	6.63
		1971	714	324	390	4.95	6.67
		1972	767	364	403	5.05	6.82
A 064	Vitaminsizlikler ve diğer karans. halleri - Avitaminosis and other decifiensy states	1968	33	18	15	0.25	0.31
		1969	25	17	8	0.19	0.24
		1970	19	10	9	0.14	0.18
		1971	21	12	9	0.15	0.20
		1972	25	9	16	0.16	0.22
A 065	Kansızlıklar - Anaemiâs	1968	832	391	441	6.38	8.01
		1969	794	395	399	5.93	7.72
		1970	704	347	357	5.13	6.74
		1971	712	345	367	4.94	6.64
		1972	818	373	445	5.38	7.28
A 066	Allerjik bozukluklar iç salgı (ifraz) bez- lerinin, metabolizmanın ve kanın diğer bütün hastalıkları - Allergic disorders; all other endocrine, metabolic and blood di- seases	1968	510	343	167	3.91	4.92
		1969	522	337	185	3.90	5.08
		1970	610	411	199	4.44	5.83
		1971	479	314	165	3.32	4.47
		1972	508	342	166	3.34	4.52
A 067	Psikozlar - Psychoses	1968	470	274	196	3.60	4.56
		1969	356	194	162	2.66	3.47
		1970	155	93	62	1.12	1.48
		1971	26	17	9	0.18	0.24
		1972	121	72	49	0.80	1.08
A 068	Psikonevroz ve şahsiyet bozuklukları - Psychoneuroses and disorders of person- ality	1968	86	75	11	0.65	0.83
		1969	67	56	11	0.50	0.65
		1970	36	35	1	0.26	0.34
		1971	24	21	3	0.17	0.22
		1972	59	56	3	0.39	0.52
A 069	Akıl eksikliği - Mental deficincy	1968	14	9	5	0.10	0.13
		1969	11	8	3	0.08	0.11
		1970	11	5	6	0.08	0.11
		1971	20	15	5	0.14	0.19
		1972	3	2	1	0.02	0.03
A 070	Merkezi sinir sistemine dokunanı damar le- ziyonları - Vascular lesions affecting cent- ral nervous system	1968	5.154	2.423	2.731	39.52	49.66
		1969	5.464	2.564	2.900	40.83	53.20
		1970	5.781	2.742	3.039	42.10	55.29
		1971	6.549	3.283	3.266	45.41	61.08
		1972	6.800	3.538	3.262	44.76	60.49

Tablo : 6-1. Devamı
Table : 6-1. Continued

Kod No. sı Code number	Ölüm sebepleri Causes of death	Yıl Year	Ölümler Deaths			100.000 nüfusta ölüm nisbeti Death rate per 100.000 population	Genel ölümlere göre 1000 de oranı Death per 1000 as to all causes
			Toplam Total	Erkek Male	Kadın Female		
A 071	Menengokoksuz menenjit - Non meningococcal meningitis	1968	4.99	279	220	3.82	4.81
		1969	3.95	220	175	2.95	3.85
		1970	4.38	249	189	3.19	4.19
		1971	4.99	264	235	3.46	4.65
		1972	606	322	284	3.99	5.39
A 072	Sklerozan plak - Multiple sclerosis	1968	3	1	2	0.02	0.03
		1969	7	2	5	0.05	0.07
		1970	12	10	2	0.08	0.11
		1971	3	2	1	0.02	0.03
		1972	7	1	6	0.05	0.06
A 073	Sar'a - Epilepsy	1968	165	98	67	1.26	1.59
		1969	140	83	57	1.05	1.36
		1970	148	84	64	1.08	1.42
		1971	140	73	67	0.97	1.31
		1972	134	77	57	0.88	1.19
A 074	İltihaplı göz hastalıkları - Inflammatory diseases of eye	1968	—	—	—	—	—
		1969	—	—	—	—	—
		1970	3	2	1	0.02	0.03
		1971	1	—	1	0.007	0.01
		1972	1	1	—	0.007	0.01
A 075	Katarakt - Cataract	1968	3	1	2	0.02	0.03
		1969	3	—	3	0.02	0.03
		1970	3	1	2	0.02	0.03
		1971	4	3	1	0.03	0.04
		1972	3	—	3	0.02	0.03
A 076	Glokom - Glaucoma	1968	7	3	4	0.05	0.07
		1969	2	1	1	0.01	0.02
		1970	4	2	2	0.03	0.04
		1971	5	1	4	0.04	0.05
		1972	6	5	1	0.04	0.05
A 077	Ortakulak iltihabı ve mastoidit - Otitis media and mastoidis	1968	69	45	24	0.52	0.66
		1969	50	33	17	0.37	0.49
		1970	44	30	14	0.32	0.42
		1971	15	12	3	0.10	0.14
		1972	18	7	11	0.12	0.16
A 078	Sinir sistemi ve duyu organlarının diğer hastalıkları - All other diseases of the nervous system and sense organs	1968	1.474	857	617	11.30	14.19
		1969	1.583	929	654	11.83	15.41
		1970	1.288	782	506	9.38	12.31
		1971	993	540	453	6.89	9.26
		1972	754	394	360	4.96	6.71

Tablo : 6-1. Devamı

Table : 6-1. Continued

Kod No. sı Code number	Ölüm sebepleri Causes of death	Yıl Year	Ölümler Deaths			100.000 nüfusta ölüm nisbeti Death rate per 100.000 population	Genel ölümlere göre 1000 de oranı Death per 1000 as to all causes
			Toplam Total	Erkek Male	Kadın Female		
A 079	Akut eklem (mafsal) romatizması - Rheumatic fever	1968	6	4	2	0.04	0.06
		1969	7	3	4	0.05	0.07
		1970	3	2	1	0.02	0.03
		1971	8	5	3	0.06	0.07
		1972	1	1	—	0.007	0.01
A 080	Kronik romatizmal kalp hastalığı - Chronic rheumatic heart disease	1968	139	57	82	1.06	1.34
		1969	132	61	71	0.98	1.29
		1970	116	48	68	1.08	1.10
		1971	70	35	35	0.49	0.65
		1972	50	29	21	0.33	0.44
A 081	Arteriyosklerotik ve dejeneratif kalp hastalığı - Arteriosclerotic and degenerative heart disease	1968	42	23	19	0.32	0.40
		1969	40	21	19	0.30	0.39
		1970	55	47	18	0.84	0.62
		1971	24	11	13	0.17	0.22
		1972	23	19	9	0.18	0.25
A 082	Kalbin diğer hastalıkları - Other disease of heart	1968	25.720	13.763	11.957	197.25	247.63
		1969	26.455	14.324	12.131	197.72	257.57
		1970	27.738	15.021	12.717	202.02	265.35
		1971	29.590	15.759	13.831	205.17	275.95
		1972	31.331	16.632	14.699	206.23	278.70
A 083	Kalp hastalığı ile birlikte bulunan hipertansiyon - Hypertension with heart disease	1968	15	8	7	0.11	0.14
		1969	23	12	11	0.17	0.22
		1970	22	11	11	0.16	0.21
		1971	20	9	11	0.14	0.19
		1972	12	5	7	0.08	0.11
A 084	Kalpten bahsedilmeksizin hipertansiyon - Hypertension without mention, of heart	1968	665	304	361	5.10	6.40
		1969	483	216	267	3.60	4.70
		1970	426	184	242	3.10	4.07
		1971	447	210	237	3.10	4.17
		1972	402	188	214	2.65	3.58
A 085	Arter hastalıkları - Arterial diseases	1968	726	414	312	5.56	6.99
		1969	746	363	383	5.58	7.26
		1970	709	377	332	5.16	6.78
		1971	628	357	271	4.35	5.86
		1972	639	367	272	4.21	5.68
A 086	Dolaşım aygıtının (deveran cihazı) diğer hastalıkları - Other diseases of circulatory system	1968	1.556	809	747	11.93	14.97
		1969	1.720	955	765	12.85	16.75
		1970	1.961	1081	880	14.28	18.75
		1971	2.036	1135	901	14.12	18.99
		1972	2.493	1447	1046	16.41	22.18

Tablo : 6-1. Devamı

Table : 6-1. Continued

Kod No. sı Code number	Ölüm sebepleri Causes of death	Yıl Year	Ölümler Deaths			100.000 nüfusta ölüm nisbeti Death rate per 100.000 population	Genel ölümlere göre 1000 de oranı Death per 1000 as to all causes
			Toplam Total	Erkek Male	Kadın Female		
A 087	Üst solunum (teneffüs) yollarının akut (hat) enfeksiyonları - Acute upper respiratory infections	1968	166	97	69	1.27	1.60
		1969	114	72	42	0.85	1.11
		1970	96	57	39	0.69	0.91
		1971	49	33	16	0.34	0.46
		1972	97	65	23	0.64	0.86
A 088	Grip - Influenca	1968	52	20	32	0,39	0,50
		1969	50	20	30	0,37	0,49
		1970	186	97	89	1,35	1,77
		1971	81	37	44	0,56	0,76
		1972	245	107	138	1,61	2,18
A 089	Lobar pnömoni (tussi zatürrie) - Lobar pneumonia	1968	4 795	2 466	2 329	36,72	46,17
		1969	4 246	2 217	2 029	31,73	41,34
		1970	4 688	2 410	2 278	34,14	44,83
		1971	4 675	2 387	2 288	32,42	43,60
		1972	5 271	2 846	2 425	34,70	46,89
A 090	Bronkopnömoni - Bronchopneumonia	1968	7 919	4 226	3 693	60,73	76,25
		1969	8 227	4 281	3 946	61,48	80,10
		1970	8 568	4 583	3 985	62,40	81,99
		1971	8 767	4 585	4 162	60,79	81,76
		1972	8 846	4 603	4 243	56,91	76,91
A 091	Atipik iptidai pnömoni ve diğer tasrih edilmeyen pnömoniler - Primary atypical, other, and unspecified pneumonia	1968	1	1	—	0,01	0,01
		1969	3	2	1	0,02	0,03
		1970	3	2	1	0,02	0,03
		1971	4	2	2	0,03	0,04
		1972	3	—	3	0,02	0,03
A 092	Akut (hat) bronşit - Acute bronchitis	1968	125	58	67	0,95	1,20
		1969	146	80	66	1,09	1,42
		1970	112	66	46	0,81	1,07
		1971	76	44	32	0,53	0,71
		1972	131	119	12	0,86	1,17
A 093	Kronik bronşit ve vasfı bildirilmeyen bronşit - Chronic bronchitis, and unqualified bronchitis	1968	554	337	217	4,24	5,33
		1969	469	279	190	3,50	4,57
		1970	549	339	211	4,00	5,25
		1971	578	340	238	4,01	5,39
		1972	670	351	319	4,41	5,96
A 094	Bademciklerin ve adenoit vejetasyonların hipertrofisi - Hypertrophy of tonsils and adenoids	1968	3	—	3	0,02	0,03
		1969	7	3	4	0,05	0,07
		1970	1	—	1	0,01	0,01
		1971	5	3	2	0,04	0,05
		1972	1	1	—	0,007	0,01

Tablo : 6-1. Devamı

Table : 6-1. Continued

Kod No. sı Code number	Ölüm sebepleri Causes of death	Yıl Year	Ölümler Deaths			100.000 nüfusta ölüm nisbeti Death rate per 100.000 population	Genel ölümlere göre 1000 de oranı Death per 1000 as to all causes
			Toplam Total	Erkek Male	Kadın Female		
A 095	Ampiyem ve akciğer apsesi - Empyema and abscess of lung.	1968	88	64	24	0,67	0,85
		1969	53	35	18	0,39	0,52
		1970	47	34	13	0,34	0,44
		1971	47	28	19	0,33	0,44
		1972	28	12	16	0,18	0,25
A 096	Plörezi (Zatülcemp) - Pleurisy	1968	126	66	60	0,96	1,21
		1969	112	61	51	0,84	1,09
		1970	106	58	48	0,77	1,01
		1971	128	70	58	0,89	1,19
		1972	131	66	65	0,86	1,17
A 097	Solunum (teneffüs) yollarının bütün diğer hastalıkları - All other diseases respira- tory system	1968	400	252	148	3,06	3,88
		1969	428	275	153	3,20	4,17
		1970	364	230	134	2,65	3,48
		1971	282	162	120	1,96	2,63
		1972	305	174	131	2,01	2,71
A 098	Diş ve dişleri destekleyen dokuların (ne- siçlerin) hastalıkları - Diseases of teeth and supporting tissues	1968	3	3	—	0,02	0,03
		1969	2	1	1	0,01	0,02
		1970	1	1	—	0,01	0,01
		1971	1	—	1	0,007	0,01
		1972	4	4	—	0,03	0,04
A 099	Mide ülseri - Ulcer of stomach	1968	517	368	149	3,96	4,97
		1969	478	320	158	3,57	4,65
		1970	540	372	168	3,93	5,16
		1971	691	481	210	4,79	6,44
		1972	575	362	213	3,78	5,11
A 100	Düodenom (isnaaşer) ülseri - Ulcer of duodenum	1968	40	34	6	0,30	0,38
		1969	32	28	4	0,24	0,31
		1970	27	24	3	0,19	0,26
		1971	4	3	1	0,03	0,04
		1972	69	66	3	0,45	0,61
A 101	Apandisit - Appendicitis	1968	5	1	1	0,03	0,05
		1969	5	3	2	0,03	0,05
		1970	8	4	4	0,05	0,07
		1971	13	7	6	0,09	0,12
		1972	22	15	7	0,14	0,20
A 102	Barsak tıkanması ve fitik - Intestinal obst- ruction and hernia	1968	776	524	252	5,95	7,47
		1969	738	472	266	5,16	7,19
		1970	692	416	276	5,04	6,62
		1971	634	389	245	4,40	5,91
		1972	533	331	202	3,51	4,74

Tablo : 6-1. Devamı

Table : 6-1. Continued

Kod No. sı Code number	Ölüm sebepleri Causes of death	Yıl Year	Ölümler Deaths			100.000 nüfusta ölüm nisbeti Death rate per 100.000 population	Genel ölümlere göre 1000 de oranı Death per 1000 as to all causes
			Toplam Total	Erkek Male	Kadın Female		
A 103	Gastrit ve düodenit - Gastritis and duodenitis	1968	78	35	43	0,59	0,75
		1969	56	35	21	0,42	0,54
		1970	47	27	20	0,34	0,45
		1971	33	24	9	0,23	0,31
		1972	9	6	3	0,06	0,08
A 104	Gastro - anterit ve yeni doğmuş çocukların ishali hariç kolit - Gastro - enteritis and colitis, except diarrhea of the newborn	1968	7.307	3.805	3.502	56,03	70,35
		1969	6.695	3.534	3.161	50,03	65,18
		1970	6.856	3.696	3.160	49,93	65,57
		1971	6.947	3.649	3.298	48,17	64,79
		1972	7.569	3.933	3.636	49,82	67,33
A 105	Karaciğer sirozu - Cirrhosis of liver	1968	770	489	281	5,90	7,41
		1969	736	483	253	5,50	7,17
		1970	801	522	279	5,83	7,66
		1971	839	529	300	5,82	7,82
		1972	789	485	313	5,19	7,02
A 106	Safra taşı ve kolesistit - Cholelithiasis and cholecystitis	1968	122	41	81	0,93	1,17
		1969	88	41	47	0,66	0,86
		1970	77	25	52	0,56	0,73
		1971	80	34	46	0,55	0,75
		1972	39	14	25	0,26	0,35
A 107	Sindirim aygıtının (hazım cihazı) diğer hastalıkları - Other diseases of digestive system	1968	1.583	1.009	574	12,14	15,23
		1969	1.474	915	559	11,02	14,35
		1970	1.316	805	511	9,58	12,58
		1971	1.458	864	594	10,11	13,60
		1972		873	508	9,09	12,28
A 108	Akut (hat) nefrit - Acute nephritis	1968	48	26	22	0,36	0,46
		1969	55	29	26	0,41	0,54
		1970	33	19	14	0,24	0,31
		1971	14	12	4	0,10	0,13
		1972	10	7	3	0,07	0,09
A 109	Kronik nefrit, diğer nefritler ve tasrih edilmeyen nefrit - Chronic, other and unspecified nephritis	1968	741	390	351	5,68	7,13
		1969	632	331	301	4,72	6,15
		1970	708	379	329	5,15	6,77
		1971	696	382	314	4,83	6,49
		1972	654	369	285	4,17	6,56
A 110	Böbrek enfeksiyonları - Infections of kidney	1968	144	88	56	1,10	1,39
		1969	110	61	49	0,83	1,07
		1970	111	67	44	0,81	1,06
		1971	196	123	73	1,36	1,83
		1972	193	106	87	1,27	1,72

Tablo : 6-1. Devamı

Table : 6-1. Continued

Kod No. sı Code number	Ölüm sebepleri Causes of death	Yıl Year	Ölümler Deaths			ölüm nisbeti 100.000 nüfusta Death rate per 100.000 population	Genel ölümlere göre 1000 de oranı Death per 1000 as to all causes
			Toplam Total	Erkek Male	Kadın Female		
A 127	Spina bifida ve menengosel - Spina bifida and meningocole	1968	80	45	35	0.61	0.77
		1969	90	37	53	0.67	0.88
		1970	74	29	45	0.53	0.71
		1971	65	33	32	0.45	0.61
		1972	31	14	17	0.20	0.28
A 128	Dolaşım aygıtının (deveran cihazı) doğuş- tan gelme şekil bozuklukları - Congenital malformation of circulatory system	1968	47	25	22	0.36	0.45
		1969	49	21	28	0.37	0.48
		1970	43	18	25	0.31	0.41
		1971	4	2	2	0.03	0.04
		1972	3	3	—	0.02	0.03
A 129	Doğuştan olma diğer bütün şekil bozuk- lukları - All other congenital malformation	1968	124	71	53	0.95	1.19
		1969	174	87	87	1.30	1.69
		1970	140	75	65	1.01	1.34
		1971	107	55	52	0.74	1.00
		1972	64	37	27	0.42	0.57
A 130	Doğum Tromatizmaları - Birth injuries	1968	254	152	102	1.94	2.44
		1969	272	170	102	2.03	2.65
		1970	231	141	90	1.68	2.21
		1971	271	162	109	1.88	2.53
		1972	307	172	135	2.02	2.73
A 131	Doğum sonrası asfeksi ve atelektazisi - Postnatal asphyxia and atelectasis	1968	457	289	168	3.56	4.40
		1969	443	271	172	3.31	4.31
		1970	580	349	231	4.22	5.54
		1971	839	500	339	5.82	7.82
		1972	688	398	250	4.53	6.12
A 132	Yeni doğmuş çocuklardaki enfeksiyonlar - Infection of the newborn	1968	4.566	2.554	2.012	3.501	43.94
		1969	4.536	2.541	1.995	3.390	44.16
		1970	4.730	2.694	2.036	3.445	45.23
		1971	3.160	2.935	2.225	3.570	48.12
		1972	6.072	3.422	2.560	3.997	54.01
A 133	Yeni doğmuş çocukların emolitik hastalığı - Haemolytic disease of the newborn	1968	6	4	2	0.04	0.05
		1969	15	7	8	0.11	0.15
		1970	3	2	1	0.02	0.03
		1971	43	16	27	0.30	0.40
		1972	22	18	4	0.14	0.20
A 134	Süt çocuğu çağı başlangıcının diğer miyay- yen hastalıkları - All other defined disea- ses of infancy	1968	5	2	3	0.04	0.04
		1969	14	4	10	0.10	0.14
		1970	9	7	7	0.06	0.08
		1971	22	13	3	0.15	0.21
		1972	69	37	32	0.45	0.61

Tablo : 6-1. Devamı
Table : 6-1. Continued

Kod No. sı Code number	Ölüm sebepleri Causes of death	Yıl Year	Ölümler Deaths			100.000 nüfusta ölüm nisbeti Death rate per 100.000 population	Genel ölümlere göre 1000 de oranı Death per 1000 as to all causes
			Toplam Total	Erkek Male	Kadın Female		
A 119	Enfeksiyonla birlikte olan çocuk düşmesi - Abortion with sepsis	1968	21	—	21	0.16	0.20
		1969	6	—	6	0.04	0.06
		1970	9	—	9	0.05	0.08
		1971	2	—	2	0.01	0.02
		1972	4	—	4	0.03	0.04
A 120	Gebelik doğurma, lohusalık, halinin komplikasyonları - Other complications of pregnancy childbirth and the puerperium	1968	274	—	274	2.10	2.64
		1969	163	—	163	1.22	1.59
		1970	116	—	116	0.84	1.11
		1971	187	—	187	1.30	1.74
		1972	117	—	117	0.77	1.04
A 121	Deri ve derialtı hücre dokusunun enfeksiyonları - Infection of skin and subcutaneous tissue	1968	47	33	14	0.36	0.45
		1969	41	23	18	0.30	0.40
		1970	37	29	8	0.26	0.35
		1971	47	35	12	0.33	0.44
		1972	46	29	17	0.30	0.41
A 122	Artrit ve Spondilit - Anthrits and spondilitis	1968	18	6	12	0.13	0.17
		1969	7	4	3	0.05	0.07
		1970	4	1	3	0.03	0.03
		1971	1	—	1	0.007	0.01
		1972	6	2	4	0.04	0.05
A 123	Açale romatizması ve tasrih edilmeyen romatizma - Muscular rheumatism and rheumatism unspecified	1968	35	10	25	0.26	0.34
		1969	28	11	17	0.20	0.27
		1970	38	16	22	0.27	0.36
		1971	52	21	31	0.36	0.48
		1972	21	5	16	0.14	0.19
A 124	Osteomyelit ve periyostit - Osteomyelitis and periostitis	1968	12	10	2	0.09	0.11
		1969	19	10	3	0.10	0.13
		1970	20	8	12	0.14	0.19
		1971	37	20	17	0.26	0.35
		1972	32	18	14	0.21	0.28
A 125	Ankiloz ve sonradan olma kemik adale biçimsizlikleri - Ankylosis and acquired musculo-skeletal system	1968	—	—	—	—	—
		1969	1	1	—	0.01	0.01
		1970	8	5	3	0.05	0.07
		1971	9	4	5	0.06	0.08
		1972	5	3	2	0.03	0.05
A 126	Deri ve kemik adale aygıtının bütün diğer hastalıkları - All other diseases of skin and musculo-skeletal system	1968	21	12	9	0.16	0.20
		1969	27	12	15	0.20	0.26
		1970	18	8	10	0.13	0.17
		1971	13	12	1	0.09	0.12
		1972	6	1	5	0.04	0.05

Tablo : 6-1. Devamı
Table : 6-1. Continued

Kod No. sı Code number	Ölüm sebepleri Causes of death	Yıl Year	Ölümler Deaths			100.000 nüfusta ölüm nisbeti Death rate per 100.000 population	Genel ölümlere göre 1000 de oranı Death per 1000 as to all causes
			Toplam Total	Erkek Male	Kadın Female		
A 111	İdrar aygıtı (cihaz) taşları - Calculi of urinary system	1968	30	22	8	0.23	0.28
		1969	20	16	4	0.15	0.19
		1970	22	13	9	0.16	0.21
		1971	26	15	11	0.18	0.24
		1972	10	4	6	0.07	0.09
A 112	Prostad hiperplazisi - Hyperplasia of prostate	1968	199	199	—	1.52	1.91
		1969	164	164	—	1.22	1.60
		1970	162	162	—	1.17	1.55
		1971	133	133	—	0.92	1.24
		1972	118	118	—	0.78	1.05
A 113	Meme hastalıkları - Diseases of breast	1968	—	—	—	—	—
		1969	—	—	—	—	—
		1970	2	1	1	0.01	0.02
		1971	1	—	1	0.007	0.01
		1972	—	—	—	—	—
A 114	Üro - genital aygıtın (bevlitenasüli cihaz) hastalıkları - Other diseases of genitourinary system	1968	86	37	49	0.65	0.83
		1969	102	56	46	0.76	0.99
		1970	59	32	27	0.42	0.56
		1971	7	4	3	0.05	0.07
		1972	9	3	6	0.06	0.08
A 115	Gebelik ve doğurma ve lohusalık hali enfeksiyonları - Sepsis of pregnancy childbirth and the puerperium	1968	18	—	18	0.13	0.17
		1969	21	—	21	0.16	0.20
		1970	29	—	29	0.21	0.27
		1971	16	—	16	0.11	0.15
		1972	12	—	12	0.08	0.11
A 116	Gebelik ve Lohusalık hali toksemileri - Toxaemias of pregnancy and childbirth	1968	1	—	1	0.01	0.01
		1969	13	—	13	0.10	0.13
		1970	37	—	37	0.26	0.35
		1971	61	—	61	0.42	0.57
		1972	24	—	24	0.16	0.21
A 117	Gebelik ve doğurma kanamaları - Hemorrhage of pregnancy and childbirth	1968	81	—	81	0.62	0.78
		1969	91	—	91	0.68	0.89
		1970	93	—	93	0.67	0.88
		1971	21	—	21	0.15	0.20
		1972	8	—	8	0.05	0.07
A 118	Enfeksiyon veya toksemiden bahsedilmeksizin çocuk düşmesi - Abortion without mention of sepsis or toxemia	1968	35	—	35	0.26	0.34
		1969	10	—	10	0.07	0.10
		1970	5	—	5	0.04	0.04
		1971	1	—	1	0.007	0.01
		1972	2	—	2	0.01	0.02

Tablo : 6-1. Devamı

Table : 6-1. Continued

Kod No. sı Code number	Ölüm sebepleri Causes of death	Yıl Year	Ölümler Deaths			100.000 nüfusta ölüm nisbeti Death rate per 100.000 population	Genel ölümlere göre 1000 de oranı Death per 1000 as to all causes
			Toplam Total	Erkek Male	Kadın Female		
A 135	Süt çocukluğu çağı başlangıcının iyice tarif edilemeyen hastalıkları ve vasfı bildirilmeyen olgunlaşmamak halleri - II - defined diseases peculiar to early infancy immaturity unqualified	1968	6.301	3.437	2.864	48.52	60.67
		1969	6.020	3.308	2.712	45.00	58.61
		1970	5.846	3.161	2.685	42.58	55.91
		1971	5.994	3.258	2.736	41.56	55.90
		1972	5.772	3.180	2.592	37.99	51.34
A 136	Psikozdan bahsedilmeksizin ihtiyarlık (senilite) - Senility without mention of psychosis	1968	4.477	1.478	2.999	34.33	43.08
		1969	3.823	1.260	2.563	28.57	37.22
		1970	3.814	1.265	2.549	27.77	36.48
		1971	3.675	1.261	2.414	25.48	34.27
		1972	4.125	1.451	2.674	27.15	36.69
A 137	İyice tarif edilemeyen ve meçhul kalan hastalık ve ölüm sebepleri - II - defined and unknown causes of morbidity and mortality	1968	2.997	1.680	1.317	22.98	28.86
		1969	3.887	2.153	1.734	29.05	37.85
		1970	3.913	2.186	1.727	28.49	37.44
		1971	3.836	2.170	1.666	26.60	35.77
		1972	5.023	2.784	2.239	33.06	44.68
A 138	Motorlu taşıt kazaları - Motor - Vehicle accidents	1968	1.644	1.315	329	12.58	15.81
		1969	1.637	1.309	328	12.23	15.94
		1970	1.585	1.234	361	11.54	15.16
		1971	1.559	1.244	315	10.81	14.54
		1972	1.631	1.259	372	10.74	14.51
A 139	Diğer taşıt kazaları - Other transport accidents	1968	27	20	7	0.20	0.26
		1969	76	64	12	0.56	0.74
		1970	44	37	7	0.32	0.42
		1971	46	42	4	0.32	0.43
		1972	43	36	7	0.28	0.38
A 140	Kaza neticesi zehirlenmeler - Accidental poisoning	1968	469	254	205	3.59	4.51
		1969	431	258	173	3.22	4.20
		1970	356	227	129	2.59	3.41
		1971	386	238	149	2.68	3.60
		1972	4.76	285	191	3.13	4.23
A 141	Kaza neticesi düşmeler - Accidental falls	1968	93	69	24	0.71	0.89
		1969	36	26	10	0.27	0.35
		1970	72	52	20	0.52	0.69
		1971	84	57	27	0.58	0.78
		1972	77	53	24	0.51	0.68
A 142	Makinaların sebep olduğu kazalar - Accident caused by machinery	1968	7	4	3	0.05	0.06
		1969	6	6	—	0.04	0.06
		1970	21	19	2	0.15	0.20
		1971	44	38	6	0.31	0.41
		1972	59	56	3	39	0.52

Tablo : 6-1. Devamı
Table : 6-1. Continued

Kod No. sı Code number	Ölüm sebepleri Causes of death	Yıl Year	Ölümler Deaths			100.000 nüfusta ölüm nisbeti Death rate per 100.000 population	Genel ölümlere göre 1000 de oranı Death per 1000 as to all causes
			Toplam Total	Erkek Male	Kadın Female		
A 143	Yabancı maddelerin ateş alması ve patlamasından ileri gelen kaza - Accident caused by fire and explosion of cumbustible material	1968	9	7	2	0.07	0.08
		1969	11	9	2	0.08	0.11
		1970	35	27	8	0.25	0.33
		1971	30	29	1	0.21	0.28
		1972	—	—	—	—	—
A 144	Sıcak bir maddeden korrosif bir mayiden buhardan ve radyasyondan ileri gelen kaza - Accident caused by hot substance, corrosive liquid steam and radiation	1968	527	262	265	4.04	5.07
		1969	404	209	195	3.02	3.93
		1970	371	194	177	2.70	3.55
		1971	387	193	194	2.68	3.61
		1972	396	208	188	2.61	3.35
A 145	Ateşli silâhlardan çıkan kaza - Accident caused by firearm	1968	37	27	10	0.28	0.36
		1969	57	44	13	0.42	0.55
		1970	24	18	6	0.17	0.22
		1971	21	21	—	0.15	0.20
		1972	12	11	1	0.08	0.11
A 146	Kaza neticesi suda boğulma veya suya düşme - Accidental drawing and submer-sion,	1968	412	330	82	3.15	3.96
		1969	408	342	66	3.04	3.97
		1970	402	331	71	2.92	3.84
		1971	515	446	69	3.57	4.80
		1972	414	344	70	2.73	3.68
A 147	Bütün diğer kaza sebepleri - All other acci-dental causes,	1968	1.787	1.406	381	13.70	17.21
		1969	1.889	1.424	465	14.11	18.39
		1970	2.004	1.459	545	14.59	19.16
		1971	1.641	1.176	465	11.38	15.30
		1972	1.456	1.112	344	9.58	12.95
A 148	Kendini öldürme ve kendi kendini troma-tize etme - Suicide and self-inflicted in-jury	1968	200	144	56	1.53	1.95
		1969	207	140	67	1.54	2.02
		1970	180	127	53	1.31	1.72
		1971	160	92	68	1.11	1.49
		1972	192	133	59	1.26	1.71
A 149	Bile bile adam öldürme ve troma-tize et-me (harp harekâtından ileri gelmeyen) - Homicide and injury inflicted by other persons (not in war)	1968	9.09	768	141	6.97	8.85
		1969	8.32	693	139	6.21	8.12
		1970	7.90	640	150	5.75	7.67
		1971	7.47	614	133	5.18	6.97
		1972	5.48	4.39	109	3.61	4.87
A 150	Harp harekâtından ileri gelen troma-tiz-malar - Injury resulting from operations of war,	1968	—	—	—	—	—
		1969	—	—	—	—	—
		1970	—	—	—	—	—
		1971	—	—	—	—	—
		1972	—	—	—	—	—

Tablo : 6-2. 50 hastalık sebebi ve cinsiyete göre ölümler, 100.000 nüfusta ölüm oranı ve bütün ölümlere göre 1000 de oranı, 1968 - 1972 (il ve ilçe merkezlerinde)

Table : 6-2. Death by 50 causes and sex, death rates per 100.000 population and death per 1000 as to all causes, 1968 - 1972 (In Administrative Centres of Province and District)

Kod No. sı Code number	Ölüm sebepleri Causes of death	Yıl Year	Ölümler Deaths			ölüm nisbeti 100.000 nüfusta Death rate per 100.000 population	Genel ölümlere göre 1000 de oranı Death per 1000 as to all causes
			Toplam Total	Erkek Male	Kadın Female		
	Toplam - Total	1968	103 872	57 220	46 652	309,71	1000
		1969	102 708	56 900	45 808	298,79	1000
		1970	104 556	58 054	46 502	297,02	1000
		1971	107 222	69 169	48 059	296,14	1000
		1972	112 419	61 862	50 557	302,66	1000
B 01	Solunum aygıtı (teneffüs cihazı) tüberkülozu - Tuberculosis of respiratory system	1968	2 945	2 044	901	8,78	28,35
		1969	2 715	1 932	783	7,90	26,43
		1970	2 504	1 796	708	7,11	23,95
		1971	2 342	1 683	659	6,47	21,84
		1972	2 178	1 563	615	5,86	19,37
B 02	Diğer aza tüberkülozu - Tuberculosis, other forms	1968	403	214	189	1,20	3,88
		1969	313	180	133	0,91	3,05
		1970	266	138	128	0,76	2,54
		1971	279	162	117	0,77	2,60
		1972	234	130	104	0,63	2,08
B 03	Frengi ve sekelleri - Syphilis and its sequelae	1968	35	18	17	0,10	0,34
		1969	31	17	14	0,09	0,30
		1970	24	8	16	0,07	0,23
		1971	33	13	20	0,09	0,31
		1972	40	24	16	0,11	0,36
B 04	Tifo - Typhoid fever	1968	106	46	60	0,32	1,02
		1969	62	34	28	0,18	0,60
		1970	88	43	45	0,25	0,84
		1971	50	27	23	0,14	0,47
		1972	40	21	19	0,11	0,36
B 05	Kolera - Cholera	1968	—	—	—	—	—
		1969	—	—	—	—	—
		1970	33	17	16	0,09	0,32
		1971	—	—	—	—	—
		1972	—	—	—	—	—

Tablo : 6-2. Devamı
Table : 6-2. Continued

Kod No. sı Code number	Ölüm sebepleri Causes of death	Yıl Year	Ölümler Deaths			100.000 nüfusta ölüm nisbeti Death rate per 100.000 population	Genel ölümlere göre 1000 de oranı Death per 1000 as to all causes
			Toplam Total	Erkek Male	Kadın Female		
B 06	Her çeşit dizanteri - Dysentery, all forms	1968	37	14	23	0,11	0,36
		1969	65	34	31	0,19	0,63
		1970	51	35	16	0,15	0,49
		1971	36	13	23	0,09	0,30
		1972				0,10	0,32
B 07	Kızıl ve streptokoklu anjin - Scarlet fever and streptococcal sore throat	1968	6	3	3	0,02	0,06
		1969	5	2	3	0,02	0,05
		1970	15	8	7	0,04	0,14
		1971	12	9	3	0,03	0,11
		1972	9	2	7	0,02	0,08
B 08	Difteri - Diphtheria	1968	148	83	65	0,44	1,42
		1969	91	46	45	0,26	0,89
		1970	60	34	26	0,17	0,57
		1971	53	26	27	0,15	0,49
		1972	32	16	16	0,09	0,28
B 09	Boğmaca öksürüğü - Whooping cough	1968	78	35	43	0,23	0,75
		1969	51	25	26	0,15	0,50
		1970	53	28	25	0,15	0,51
		1971	37	18	19	0,10	0,35
		1972	29	18	11	0,08	0,26
B 10	Menengokok enfeksiyonları - Meningococcal infection	1968	9	4	5	0,03	0,09
		1969	10	6	4	0,03	0,10
		1970	3	1	2	0,01	0,03
		1971	4	2	2	0,01	0,04
		1972	—	—	—	—	—
B 11	Veba - Plague	1968	—	—	—	—	—
		1969	—	—	—	—	—
		1970	—	—	—	—	—
		1971	—	—	—	—	—
		1972	—	—	—	—	—
B 12	Akut poliyomyelit - Acute poliomyelitis	1968	164	95	69	0,49	1,58
		1969	46	26	20	0,13	0,45
		1970	47	28	19	0,13	0,45
		1971	50	28	22	0,14	0,47
		1972	13	8	5	0,04	0,12
B 13	Çiçek - Smallpox	1968	—	—	—	—	—
		1969	—	—	—	—	—
		1970	—	—	—	—	—
		1971	—	—	—	—	—
		1972	—	—	—	—	—

Tablo : 6-2. Devamı

Table : 6-2. Continued

Kod No. sı Code number	Ölüm sebepleri Causes of death	Yıl Year	Ölümler Deaths			100.000 nüfusta ölüm nisbeti Death rate per 100.000 population	Genel ölümlere göre 1000 de oranı Death per 100 as to all causes
			Toplam Total	Erkek Male	Kadın Female		
B 14	Kızamık - Measles	1968	281	131	150	0,84	2,71
		1969	501	232	269	1,46	4,88
		1970	332	165	167	0,94	3,18
		1971	392	200	192	1,08	3,66
		1972	261	116	145	0,70	2,32
B 15	Lekeli humma ve rickettsia hastalıkları - Typhus and other rickettsial diseases	1968	2	1	1	0,01	0,02
		1969	—	—	—	—	—
		1970	—	—	—	—	—
		1971	5	1	4	0,01	0,05
		1972	3	3	—	0,01	0,03
B 16	Sıtma - Malaria	1968	2	1	1	0,01	0,02
		1969	2	1	1	0,01	0,02
		1970	7	5	2	0,02	0,07
		1971	21	12	9	0,58	0,20
		1972	16	9	7	0,04	0,14
B 17	Bütün diğer enfeksiyon ve parazit hasta- lıkları - All others classified as infective and parasitic	1968	708	371	337	2,11	6,32
		1969	815	464	351	2,37	7,94
		1970	762	386	376	2,16	7,29
		1971	769	417	352	2,13	7,17
		1972	772	426	346	2,08	6,87
B 18	Lenfatik ve hematopiyetik (kan yapıcı) dokuların ırları da dahil habir ırlar - Malignant neoplams including neoplams of lymphotic and haematopoietic tissues	1968	7 318	4 544	2 774	21,82	70,45
		1969	7 272	4 548	2 724	21,15	70,80
		1970	7 304	4 613	2 691	20,75	69,86
		1971	7 533	4 735	2 798	20,81	70,25
		1972	7 662	4 691	2 971	20,63	68,16
B 19	Selim ırlar ve tasrih edilmeyen ırlar - Benign neoplams and haematopoietic tis- sues	1968	41	17	24	0,12	0,39
		1969	22	9	13	0,06	0,21
		1970	121	73	48	0,34	1,16
		1971	18	8	10	0,05	1,16
		1972	13	9	4	0,03	0,12
B 20	Şekerli Diabe - Diabates Millitus	1968	709	313	396	2,11	6,83
		1969	686	285	401	2,00	6,68
		1970	693	303	390	1,97	6,63
		1971	714	324	390	1,97	6,64
		1972	767	364	403	2,06	6,82
B 21	Kansızlıklar - Anaemias	1968	832	391	441	2,48	8,01
		1969	794	395	399	2,31	7,73
		1970	704	347	357	2,00	6,73
		1971	712	345	367	1,97	6,63
		1972	818	373	445	2,20	7,28

Tablo : 6-2. Devamı
Table : 6-2. Continued

Kod No. sı Code number	Ölüm sebepleri Causes of death	Yıl Year	Ölümler Deaths			100.000 nüfusta ölüm nisbeti Death rate per 100.000 population	Genel ölümlere göre 1000 de oranı Death per 100 as to all causes
			Toplam Total	Erkek Male	Kadın Female		
B 22	Merkezi sinir sistemine dokunan damar lezyonları - Vascular lesions affecting central nervous system	1968	5 154	2 423	2.731	15,37	49,62
		1969	5 464	2 564	2.900	15,90	53,20
		1970	5 781	2 742	3.039	16,42	55,29
		1971	6 549	3 283	3.266	18,09	61,08
		1972	6 800	3 538	3.262	18,31	60,49
B 23	Menengokoksuz menenjitler - Non-meningococcal meningitis	1968	499	279	220	1,49	4,80
		1969	395	220	175	1,15	3,85
		1970	438	249	189	1,24	4,19
		1971	499	264	235	1,38	4,65
		1972	606	322	2,84	1,63	5,39
B 24	Akut eklem - Rheumatic fever	1968	6	4	2	0,02	0,06
		1969	7	3	4	0,02	0,07
		1970	3	2	1	0,01	0,03
		1971	8	5	3	0,02	0,08
		1972	1	1	—	—	0,01
B 25	Kronik romatizmal kalp hastalığı - Chronic rheumatic heart disease	1968	139	57	82	0,41	1,34
		1969	132	61	71	0,38	1,29
		1970	116	48	68	0,33	1,11
		1971	70	35	35	0,19	0,68
		1972	50	29	21	0,13	0,44
B 26	Arteriyosklerotik ve dejeneratif kalp hastalığı - Arteriosclerotic and degenerative heart disease	1968	42	23	19	0,13	0,40
		1969	40	21	19	0,12	0,39
		1970	65	47	18	0,18	0,62
		1971	24	11	13	0,07	0,22
		1972	28	19	9	0,08	0,25
B 27	Kalbin diğer hastalıkları - Other diseases of heart	1968	25 720	13 763	11 957	766,87	247,61
		1969	26 455	14 324	12 131	769,60	257,57
		1970	27 738	15.021	12 717	787,97	265,29
		1971	29 590	15 759	13 831	817,27	275,97
		1972	31 331	16 632	14 699	843,50	278,70
B 28	Kalp hastalığı ile beraber bulunan hipertansiyon - Hypertension with heart disease	1968	15	8	7	0,04	0,14
		1969	23	12	11	0,07	0,22
		1970	22	11	11	0,06	0,21
		1971	20	9	11	0,06	0,19
		1972	12	5	7	0,03	0,11
B 29	Kalpten bahsedilmeksizin hipertansiyon - Hypertension without mention of heart	1968	665	304	361	1,98	6,40
		1969	483	216	267	1,41	4,70
		1970	426	184	242	1,21	4,15
		1971	447	210	237	1,23	4,17
		1972	402	188	214	1,08	3,58

Tablo : 6-2. Devamı
Table : 6-2. Continued

Kod No. sı Code number	Ölüm sebepleri Causes of death	Yıl Year	Ölümler Deaths			100.000 nüfusta ölüm nisbeti Death rate per 100.000 population	Genel ölümlere göre 1000 de oranı Death per 100 as to all causes
			Toplam Total	Erkek Male	Kadın Female		
B 30	Grip - Influenza	1968	52	20	32	0.16	0.50
		1969	50	20	30	0.15	0.49
		1970	186	97	89	0.53	1.78
		1971	81	37	44	0.22	0.75
		1972	245	107	138	0.66	2.18
B 31	Pnömeni - Pneumonia	1968	12.715	6.693	6.022	379.11	122.41
		1969	12.476	6.500	5.976	362.94	121.47
		1970	13.259	6.995	6.264	376.65	126.81
		1971	18.426	6.974	6.452	370.82	125.21
		1972	14.120	7.449	6.671	380.14	125.60
B 32	Bronşit - Bronchitis	1968	679	395	284	0.02	6.54
		1969	615	359	256	1.79	5.99
		1970	661	404	257	1.88	6.32
		1971	654	384	270	1.81	6.10
		1972	801	470	331	2.16	7.13
B 33	Mide ve düödenom ülseri - Ulcer of stomach and duodenum	1968	557	402	155	1.66	5.36
		1969	510	348	162	1.48	4.97
		1970	567	396	171	1.61	5.42
		1971	695	484	211	1.92	6.48
		1972	644	428	216	1.73	5.73
B 34	Apendisit - Appendicitis	1968	78	35	43	0.23	0.75
		1969	56	35	21	0.16	0.55
		1970	47	27	20	0.13	0.45
		1971	33	24	9	0.09	0.31
		1972	22	15	7	0.06	0.20
B 35	Barsak tıkanması ve fıtık - Intestinal obstruction and hernia	1968	776	524	252	2.31	7.47
		1969	738	472	266	2.15	7.19
		1970	692	416	276	1.97	6.62
		1971	634	389	245	1.75	5.91
		1972	533	331	202	1.43	4.74
B 36	Gastrit, düödenit ve yeni doğmuş çocuk ishali hariç anterit ve kolit - Gastritis, duodinitis, enteritis and colitis, except diarrhoea of newborn	1968	7.312	3.806	3.506	21.80	70.39
		1969	6.700	3.537	3.163	19.49	65.23
		1970	6.864	3.700	3.164	19.50	65.65
		1971	6.960	3.656	3.304	19.22	64.91
		1972	7.578	3.939	3.639	20.40	67.41
B 37	Karaciğer sirozu - Cirrhosis of liver	1968	770	489	281	2.30	7.41
		1969	736	483	253	2.14	7.17
		1970	801	522	279	2.28	7.66
		1971	839	539	300	2.32	7.82
		1972	798	485	313	2.15	7.10

Tablo : 6-2. Devamı
Table : 6-2. Continued

Kod No. sı Code number	Ölüm sebepleri Causes of death	Yıl Year	Ölümler Deaths			100.000 nüfusta ölüm nisbeti Death rate per 100.000 population	Genel ölümlere göre 1000 de oranı Death per 100 as to all causes
			Toplam Total	Erkek Male	Kadın Female		
B 38	Nefrit ve Nefroz - Nephritis and nephrosis	1968	789	416	373	2.35	7.60
		1969	687	360	327	2.00	6.69
		1970	741	398	343	2.11	7.09
		1971	712	394	318	1.97	6.64
		1972	664	376	288	1.79	5.91
B 39	Prostad hiperplazisi - Hyperplasia of prostate	1968	199	199	—	0.59	1.92
		1969	164	164	—	0.48	1.60
		1970	162	162	—	0.46	1.55
		1971	133	133	—	0.37	1.24
		1972	118	118	—	0.32	1.05
B 40	Gebelik, doğurma ve lohusalık hallerinin komplikasyonları - Deliveries and Complication of pregnancy, childbirth and the puerperium	1968	430	—	430	1.28	4.14
		1969	304	—	304	0.88	2.96
		1970	289	—	289	0.82	2.76
		1971	288	—	288	0.80	2.69
		1972	167	—	167	0.45	1.49
B 41	Doğuştan olma şekil bozuklukları - Congenital malformations	1968	251	141	110	0.74	2.42
		1969	313	145	168	0.91	3.05
		1970	257	122	135	0.73	2.46
		1971	176	90	86	0.49	1.64
		1972	98	54	44	0.26	0.87
B 42	Doğum tromatizmaları, doğumdan sonraki asfeksi ve azelektazi - Birth injuries post-natal asphxia and atelectasis	1968	711	441	270	2.12	6.84
		1969	715	441	274	2.08	6.96
		1970	811	490	321	2.30	7.76
		1971	1.110	662	448	3.07	10.35
		1972	995	570	425	2.68	8.85
B 43	Yeni doğmuş çocuklardaki enfeksiyonlar - Infections of newborn	1968	4.566	2.554	2.012	13.61	43.95
		1969	4.536	2.541	1.995	13.20	44.16
		1970	4.730	2.694	2.036	13.44	45.23
		1971	5.160	2.935	2.225	14.25	48.12
		1972	6.072	3.422	2.650	16.35	54.01
B 44	Süt çocukluğu çağı başlangıcına ait diğer hastalıklar ve vasfı bildirilmeyen olgunlaşmama halleri - Other diseases peculiar to early infancy and immaturity unqualified	1968	6.312	3.443	2.869	18.82	60.77
		1969	6.049	3.319	2.730	17.60	58.90
		1970	5.858	3.170	2.688	16.64	56.03
		1971	6.059	3.287	2.772	16.73	56.51
		1972	5.863	3.235	2.628	15.78	52.15
B 45	Psikozdan bahsedilmeksizin ihtiyarlık (senilite) iyice tarif edilmeyen ve meçhul kalan sebepler - Senility without mention of psychosis, ill - defined and unknown causes	1968	7.474	3.158	4.316	22.28	71.95
		1969	7.710	3.413	4.797	22.43	75.07
		1970	7.727	3.451	4.276	21.95	73.90
		1971	7.511	3.431	4.080	20.75	70.05
		1972	9.148	4.235	4.913	24.63	81.37

Tablo : 6-2. Devamı
Table : 6-2. Continued

Kod No. sı Code number	Ölüm sebepleri Causes of death	Yıl Year	Ölümler Deaths			100.000 nüfusta ölüm nisbeti Death rate per 100.000 population	Genel ölümlere göre 1000 de oranı Death per 100 as to all causes
			Toplam Total	Erkek Male	Kadın Female		
B 46	Bütün diğer hastalıklar - All other diseases	1968	8.016	4.702	3.314	23.90	77.17
		1969	7.875	4.582	3.293	22.91	76.67
		1970	7.363	4.322	3.041	20.92	70.42
		1971	6.868	3.950	2.918	18.97	64.05
		1972	7.096	4.172	2 024	19.10	63.12
B 47	Motorlu taşıt kazaları - Motor vehicle accidents	1968	1.644	1.315	329	4.90	15.83
		1969	1.637	1.309	328	4.76	15.94
		1970	1.585	1.224	361	4.50	15.16
		1971	1.559	1.244	315	4.31	14.54
		1972	1.631	1.259	372	4.39	14.51
B 48	Diğer bütün kazalar - All other accidents	1968	3.368	2.389	979	10.04	32.42
		1969	3.318	2.382	936	9.65	32.31
		1970	3.329	2.364	965	9.46	31.84
		1971	3.154	2.240	914	8.71	29.41
		1972	2.933	2.105	828	7.90	26.09
B 49	Kendini öldürme ve kendini tromatize etme - Suicide and self-inflicted injury	1968	200	144	56	0.60	1.93
		1969	207	140	67	0.60	2.02
		1970	180	127	53	0.51	1.72
		1971	160	92	68	0.44	1.49
		1972	192	133	59	0.52	1.71
B 50	Adam öldürme ve harp hareketından ileri gelen tromatizma - Homicide and operations of war	1968	909	768	141	2.71	8.75
		1969	832	693	139	2.42	8.10
		1970	791	641	150	2.25	7.57
		1971	747	614	133	2.06	6.97
		1972	548	439	109	1.48	4.87

Tablo : 6-3. Ölümlerin seçilmiş 50 sebep ve yaş gruplarına göre dağılımı, 1968 - 1972

Table : 6-3. Deaths from 50 selected causes by age groups, 1968 - 1972

Kod No. sı Code number	Ölüm sebepleri Causes of death	Yıllar Years	Cinsiyet Sex	Yaş Grupları					
				Toplam Total	- 1	1 - 4	5 - 14		
Toplam - Total		1968	T - T	103 872	28 165	6 764	2 954		
			E - M	57 220	15 332	3 511	1 769		
			K - F	46 652	12 833	3 253	1 185		
		1969	T - T	102 708	28 237	6 552	2 776		
			E - M	56 900	15 414	3 376	1 637		
			K - F	45 808	12 823	3 176	1 139		
		1970	T - T	104 556	29 150	6 231	2 736		
			E - M	58 054	16 028	3 277	1 609		
			K - F	46 502	13 122	2 954	1 127		
		1971	T - T	107 228	30 256	6 104	2 865		
			E - M	59 169	16 529	3 195	1 678		
			K - F	48 059	13 727	2 909	1 187		
		1972	T - T	112 419	31 987	6 495	2 925		
			E - M	61 862	17 550	3 310	1 694		
			K - F	50 557	14 437	3 185	1 231		
B 01	Solunum Aygıtı (Teneffüs cihazı) Tüberkülozu - (Tuberculosis of respiratory system)	1968	E - M	2 044	23	18	31		
			K - F	901	10	22	31		
		1969	E - M	1 932	22	24	20		
			K - F	783	17	25	18		
		1970	E - M	1 796	18	26	27		
			K - F	708	13	22	21		
		1971	E - M	1 683	17	22	19		
			K - F	659	17	21	19		
		1972	E - M	1 563	16	22	23		
			K - F	615	6	34	14		
		B 02	Diğer Ara Tüberkülozu - (Tuberculosis, other forms)	1968	E - M	214	20	59	37
					K - F	189	17	47	23
1969	E - M			180	17	44	28		
	K - F			133	14	20	21		
1970	E - M			138	13	44	19		
	K - F			128	16	31	18		
1971	E - M			162	17	48	26		
	K - F			117	12	37	20		
1972	E - M			130	10	36	14		
	K - F			104	15	29	7		
B 03	Frengi ve Sekelleri - (Syphilis and its sequelae)			1968	E - M	18	1	—	1
					K - F	17	—	—	1
		1969	E - M	17	1	1	1		
			K - F	14	—	—	1		
		1970	E - M	8	—	—	—		
			K - F	16	—	—	—		
		1971	E - M	13	3	1	2		
			K - F	20	1	1	3		
		1972	E - M	24	5	3	1		
			K - F	16	2	—	—		

Age Groups

15 - 24	25 - 34	35 - 44	45 - 54	55 - 64	65 - 74	75 +	Bilinmeyen Unkown
3 348	3 868	5 495	6 441	13 238	16 702	15 543	1 354
2 139	2 267	3 523	4 406	8 621	8 979	5 865	808
1 209	1 601	1 972	2 035	4 617	7 723	9 678	546
3 209	3 442	5 347	6 309	12 878	16 926	15 412	1 620
2 132	2 139	3 463	4 331	8 385	9 251	5 805	967
1 077	1 303	1 884	1 978	4 493	7 675	9 607	653
3 184	3 450	5 102	6 019	13 238	17 448	16 080	1 918
2 026	2 125	3 246	4 122	8 606	9 646	6 210	1 159
1 158	1 325	1 856	1 897	4 632	7 802	9 870	759
3 227	3 513	5 270	6 228	13 518	17 611	16 985	1 651
2 060	2 161	3 362	4 269	8 822	9 752	6 443	898
1 167	1 352	1 908	1 959	4 696	7 859	10 542	753
3 138	3 341	4 993	6 879	13 709	18 681	19 005	1 266
2 063	2 092	3 227	4 719	8 901	10 381	7 193	732
1 075	1 249	1 766	2 160	4 808	8 300	11 812	534
121	274	394	333	483	261	72	34
97	198	193	89	120	87	37	17
122	239	379	335	414	263	65	49
88	145	156	87	107	94	30	16
94	253	337	280	390	270	55	46
80	124	151	70	101	70	42	14
99	224	299	278	382	247	68	28
69	102	111	77	92	87	40	24
105	197	266	265	335	249	63	22
71	77	124	69	80	87	40	13
27	22	21	13	8	2	3	2
14	26	19	15	13	6	9	—
30	11	17	15	9	2	4	3
17	16	18	10	9	3	2	3
16	11	15	3	11	4	1	1
22	14	9	9	5	3	—	1
23	12	13	6	11	3	2	1
16	5	13	4	3	3	3	1
21	9	8	5	7	15	3	2
15	12	11	5	4	2	2	2
1	—	2	—	8	4	1	—
1	—	2	1	2	5	5	—
—	—	1	2	3	5	3	—
—	—	—	—	1	5	7	—
—	—	—	2	1	3	2	—
—	—	2	—	3	6	5	—
—	1	—	1	4	1	—	—
1	—	2	1	1	9	1	—
2	1	3	—	3	5	1	—
1	1	—	3	3	2	4	—

Tablo : 6-3. Devamı

Table : 6-3. Continued

Kod No. sı Code number	Ölüm sebepleri Causes of death	Yıllar Years	Cinsiyet Sex	Yaş Grupları					
				Toplam Total	- 1	1 - 4	5 - 14		
B 04	Tifo - (Typhoid fever)	1968	E - M	46	2	3	8		
			K - F	60	1	7	21		
		1969	E - M	34	1	—	9		
			K - F	28	1	3	4		
		1970	E - M	43	2	4	4		
			K - F	45	2	1	6		
		1971	E - M	27	—	1	4		
			K - F	23	1	1	4		
		1972	E - M	21	—	1	3		
			K - F	19	1	2	4		
		B 05	Kolera - (Cholera)	1968	E - M	—	—	—	—
					K - F	—	—	—	—
1969	E - M			—	—	—	—		
	K - F			—	—	—	—		
1970	E - M			17	3	—	1		
	K - F			16	5	—	2		
1971	E - M			1	—	—	—		
	K - F			1	—	—	—		
1972	E - M			—	—	—	—		
	K - F			—	—	—	—		
B 06	Herçeşit Dizanteri - (Dysentery all forms)			1968	E - M	14	4	2	—
					K - F	23	7	3	2
		1969	E - M	34	18	6	—		
			K - F	31	13	9	1		
		1970	E - M	35	17	4	—		
			K - F	16	9	3	—		
		1971	E - M	19	4	3	1		
			K - F	13	6	3	1		
		1972	E - M	13	6	2	1		
			K - F	23	8	4	1		
		B 07	Kızıl ve Streptekoklu anjin - (Scarlet fever and streptococcal angine)	1968	E - M	3	—	—	3
					K - F	3	—	3	—
1969	E - M			2	—	—	1		
	K - F			3	1	2	—		
1970	E - M			8	4	—	1		
	K - F			7	5	2	—		
1971	E - M			9	1	1	1		
	K - F			3	—	—	2		
1972	E - M			2	—	—	—		
	K - F			7	—	2	—		
B 08	Difteri - (Diphtheria)			1968	E - M	83	7	45	26
					K - F	65	8	32	19
		1969	E - M	46	6	24	15		
			K - F	45	5	30	7		
		1970	E - M	34	1	17	11		
			K - F	26	4	13	9		
		1971	E - M	26	4	12	10		
			K - F	27	3	11	7		
		1972	E - M	16	5	10	1		
			K - F	16	2	9	—		

Age Groups

15 - 24	25 - 34	35 - 44	45 - 54	55 - 64	65 - 74	75 +	Bilinmeyen Unkown
12	6	6	3	4	1	—	1
15	4	9	2	1	—	—	—
7	3	4	2	5	2	—	1
6	4	5	2	1	1	1	—
10	5	5	8	2	—	1	2
18	7	2	3	5	—	1	—
4	4	7	3	1	1	—	2
7	4	3	1	1	—	1	—
7	5	2	—	1	1	—	1
4	1	2	1	1	2	—	1
—	—	—	—	—	—	—	—
—	—	—	—	—	—	—	—
—	—	—	—	—	—	—	—
—	—	—	—	—	—	—	—
2	—	1	2	3	5	—	—
1	2	—	1	5	—	—	—
—	—	—	—	—	1	—	—
—	—	—	—	—	1	—	—
—	—	—	—	—	—	—	—
—	—	—	—	—	—	—	—
—	1	2	—	2	2	1	—
—	1	2	1	1	3	2	1
—	—	1	1	4	3	1	—
1	—	—	—	2	—	5	—
1	—	1	2	4	2	3	1
—	—	—	1	—	2	1	—
2	1	—	2	2	2	2	—
—	—	1	—	1	1	—	—
1	—	2	1	—	—	—	—
4	1	—	1	1	—	1	2
—	—	—	—	—	—	—	—
—	—	—	—	—	—	—	—
—	1	—	—	—	—	—	—
—	—	—	—	—	—	—	—
—	1	2	—	—	—	—	—
—	—	—	—	—	—	—	—
1	1	—	—	3	—	2	—
—	—	—	—	—	—	—	—
—	—	—	1	1	—	—	—
2	1	1	—	—	1	—	—
3	2	—	—	—	—	—	—
2	1	—	—	1	1	—	1
—	—	1	—	—	—	—	—
—	—	—	—	—	1	1	1
—	—	—	—	—	—	—	5
—	—	—	—	—	—	—	—
—	—	—	—	—	—	—	—
—	—	1	—	—	—	—	1
—	—	—	—	—	—	—	—
4	1	—	—	—	—	—	—

Tablo : 6-3. Devamı
Table : 6-3. Continued

Kod No. sı Code number	Ölüm sebepleri Causes of death	Yıllar Years	Cinsiyet Sex	Yaş Grupları					
				Toplam Total	1-1	1-4	5-14		
B 09	Boğmaca Öksürüğü - (Whooping Cough)	1968	E - M	35	19	15	1		
			K - F	43	20	16	3		
		1969	E - M	25	18	6	—		
			K - F	26	18	7	1		
		1970	E - M	23	20	6	—		
			K - F	25	13	12	—		
		1971	E - M	18	10	5	3		
			K - F	19	12	7	—		
		1972	E - M	18	11	2	1		
			K - F	11	9	2	—		
		B 10	Menengokok Enfeksiyonları - Meningo- coccal Infection	1968	E - M	4	—	—	2
					K - F	5	2	1	1
1969	E - M			6	3	1	—		
	K - F			4	—	1	1		
1970	E - M			1	—	—	—		
	K - F			2	—	—	—		
1971	E - M			2	—	—	1		
	K - F			2	—	1	—		
1972	E - M			—	—	—	—		
	K - F			—	—	—	—		
B 11	Veba - (Plague)			1968	E - M	—	—	—	—
					K - F	—	—	—	—
		1969	E - M	—	—	—	—		
			K - F	—	—	—	—		
		1970	E - M	—	—	—	—		
			K - F	—	—	—	—		
		1971	E - M	—	—	—	—		
			K - F	—	—	—	—		
		1972	E - M	—	—	—	—		
			K - F	—	—	—	—		
		B 12	Akut Poliyomyelit - (Acute Poliomyelits)	1968	E - M	95	27	53	9
					K - F	69	21	57	9
1969	E - M			26	4	13	4		
	K - F			20	2	11	4		
1970	E - M			27	8	8	4		
	K - F			19	2	11	4		
1971	E - M			28	6	7	12		
	K - F			22	3	9	4		
1972	E - M			8	3	3	2		
	K - F			5	1	1	1		
B 13	Çiçek - (Smallpox)			1968	E - M	—	—	—	—
					K - F	—	—	—	—
		1969	E - M	—	—	—	—		
			K - F	—	—	—	—		
		1970	E - M	—	—	—	—		
			K - F	—	—	—	—		
		1971	E - M	—	—	—	—		
			K - F	—	—	—	—		
		1972	E - M	—	—	—	—		
			K - F	—	—	—	—		

Tablo : 6-3. Devamı
Table : 6-3. Continued

Kod No. sı Code number	Ölüm sebepleri Causes of death	Yıllar Years	Cinsiyet Sex	Yaş Grupları			
				Toplam Total	- 1	1-4	5-14
B 14	Kızamık - (Measles)	1968	E - M	131	39	78	10
			K - F	150	44	98	6
		1969	E - M	232	79	135	10
			K - F	269	89	160	19
		1970	E - M	165	68	80	9
			K - F	167	62	93	10
		1971	E - M	200	85	100	8
			K - F	192	70	103	14
		1972	E - M	116	37	66	6
			K - F	145	56	77	9
B 15	Lekeli humma ve diğer rickettsia hastalıkları - Typhus and other rickettsial disease	1968	E - M	1	—	1	—
			K - F	1	—	—	—
		1969	E - M	—	—	—	—
			K - F	—	—	—	—
		1970	E - M	—	—	—	—
			K - F	—	—	—	—
		1971	E - M	1	—	—	1
			K - F	4	—	—	—
		1972	E - M	3	—	—	2
			K - F	—	—	—	—
B 16	Sıtma - (Malaria)	1968	E - M	1	—	—	—
			K - F	1	—	1	—
		1969	E - M	1	—	—	—
			K - F	1	—	1	—
		1970	E - M	5	1	—	—
			K - F	2	—	—	—
		1971	E - M	12	—	—	—
			K - F	9	—	—	—
		1972	E - M	9	—	1	—
			K - F	7	1	—	2
B 17	Bütün diğer enfeksiyon ve parazit hastalıkları - All other infective and parasitic diseases	1968	E - M	371	105	50	41
			K - F	337	65	41	18
		1969	E - M	464	196	64	47
			K - F	351	129	42	30
		1970	E - M	386	178	55	33
			K - F	376	147	45	27
		1971	E - M	417	206	54	33
			K - F	352	142	29	26
		1972	E - M	426	225	57	27
			K - F	346	147	58	21
B 18	Lenfatik ve ematopoitik (Kan yapıcı) dokuların ularında dahil bahis ular - Malignant neoplasms including neoplasms of lymphatic and hematopoitic tissues	1968	E - M	4 544	14	47	113
			K - F	2 774	14	36	75
		1969	E - M	4 548	21	53	106
			K - F	2 724	14	33	73
		1970	E - M	4 613	12	46	111
			K - F	2 691	12	29	65
		1971	E - M	4 735	29	41	100
			K - F	2 798	20	39	64
		1972	E - M	4 691	27	55	129
			K - F	2 971	27	34	72

Tablo : 6-3. Devamı

Table : 6-3. Continued

Kod No. sı Code number	Ölüm sebepleri Causes of death	Yıllar Years	Cinsiyet Sex	Yaş Grupları			
				Toplam Total	- 1	1 - 4	5 - 14
B 19	Selim urlar ve tabiatı tasrih edilmeyen urlar - Bening neoplasms and neoplasms of unspecified nature	1968	E - M	17	2	—	3
			K - F	24	—	1	1
		1969	E - M	9	—	—	—
			K - F	13	1	1	—
		1970	E - M	73	—	—	1
			K - F	48	—	2	2
		1971	E - M	8	—	—	—
			K - F	18	—	—	—
		1972	E - M	9	—	1	—
			K - F	4	—	—	—
B 20	Şekerli Diyabet - (Diabetes Mellitus)	1968	E - M	313	2	1	5
			K - F	396	3	1	4
		1969	E - M	285	3	—	4
			K - F	401	3	1	7
		1970	E - M	303	3	2	6
			K - F	390	2	1	3
		1971	E - M	324	—	2	10
			K - F	390	6	4	5
		1972	E - M	364	8	1	2
			K - F	403	5	4	2
B 21	Kansızlıklar - (Anaemias)	1968	E - M	391	55	64	93
			K - F	441	54	76	16
		1969	E - M	395	59	53	19
			K - F	399	51	49	12
		1970	E - M	347	62	46	16
			K - F	357	67	59	13
		1971	E - M	345	80	39	14
			K - F	367	77	39	9
		1972	E - M	373	74	42	21
			K - F	445	83	47	15
B 22	Merkezi Sinir Sistemine dokunan damar lezyonları - (Pascular Lesions affecting central nervous system)	1968	E - M	2 423	12	8	16
			K - F	2 731	8	10	11
		1969	E - M	2 564	12	8	21
			K - F	2 900	8	5	17
		1970	E - M	2 742	23	20	37
			K - F	3 039	48	16	24
		1971	E - M	3 283	10	50	89
			K - F	3 266	20	27	50
		1972	E - M	3 538	47	49	120
			K - F	3 262	18	47	63
B 23	Menengokokoz Menenjit - (Non - Meningococcal Meningitis)	1968	E - M	279	57	58	61
			K - F	220	51	42	50
		1969	E - M	220	58	49	45
			K - F	175	34	42	36
		1970	E - M	249	75	54	44
			K - F	189	36	40	37
		1971	E - M	264	73	49	51
			K - F	235	52	52	47
		1972	E - M	322	86	86	52
			K - F	284	70	84	59

Age Groups

15 - 24	25 - 34	35 - 44	45 - 54	55 - 64	65 - 74	75 +	Bilinmeyen Unkown
2	—	2	2	2	3	—	1
—	4	4	7	3	3	—	1
1	1	4	1	1	—	—	1
—	—	5	2	2	1	1	—
1	3	11	13	16	20	8	—
2	3	5	10	11	6	6	1
1	—	—	2	2	3	—	—
2	1	2	—	3	2	—	—
—	—	—	—	1	7	—	—
—	—	—	—	1	3	—	—
18	8	24	35	83	96	35	6
9	11	12	32	125	122	69	8
9	13	18	31	97	77	30	3
6	8	27	35	89	156	63	6
5	10	21	33	79	90	45	9
5	9	15	34	96	152	64	9
12	8	20	31	90	101	43	7
11	16	24	28	98	129	63	6
9	7	25	41	99	126	41	5
7	11	18	32	97	151	68	8
8	12	27	26	50	69	53	4
16	16	22	15	36	79	105	6
13	14	21	24	53	65	62	12
12	16	23	19	35	53	126	3
4	16	17	28	53	57	32	9
13	18	13	9	33	44	80	8
13	12	24	28	40	46	46	3
12	15	14	12	22	52	109	6
15	19	17	22	42	66	49	6
15	20	23	15	34	54	134	5
25	40	71	229	665	835	480	42
10	16	40	188	543	939	934	32
24	35	73	230	700	880	520	61
18	26	56	150	577	986	995	62
55	62	105	228	719	905	527	61
21	31	79	160	607	981	1 045	63
145	121	204	278	752	907	614	80
59	71	131	207	574	999	1 070	58
138	135	214	342	780	991	660	62
4	55	145	252	555	979	1 057	47
38	15	12	11	10	6	2	9
18	20	11	8	7	6	2	5
20	10	14	9	5	4	4	2
21	16	8	3	9	2	—	4
25	19	7	6	6	8	2	3
28	10	7	9	6	6	6	4
27	14	11	11	9	11	5	3
12	16	10	7	16	12	10	1
36	13	14	11	14	4	1	5
22	10	9	9	9	6	3	3

Tablo : 6-3. Devamı

Table : 6-3. Continued

Kod No. sı Code number	Ölüm sebepleri Causes of death	Yıllar Years	Cinsiyet Sex	Yaş Grupları					
				Toplam Total	— 1	1 - 4	5 - 14		
B 24	Akut Eklem (mafsal) romatizması - Rheumatic fever	1968	E - M	4	—	—	2		
			K - F	2	—	—			
		1969	E - M	3	—	—	1		
			K - F	4	—	—			
		1970	E - M	2	—	—	—		
			K - F	1	—	—			
		1971	E - M	5	—	—	2		
			K - F	3	—	—			
1972	E - M	1	—	—	2				
	K - F	—	—	—	—				
B 25	Kronik romatizmal kalp hastalığı - Chronic rheumatic heart disease	1968	E - M	57	—	—	9		
			K - F	82	—	—	17		
		1969	E - M	61	—	—	18		
			K - F	71	—	—	17		
		1970	E - M	48	—	—	12		
			K - F	68	—	—	12		
		1971	E - M	35	—	—	18		
			K - F	35	—	—	15		
		1972	E - M	29	—	1	2		
			K - F	21	1	1	—		
		B 26	Arteriosklerotik ve dejeneratif kalp hasta- lığı - Arteriosclerotic and degenerative heart disease	1968	E - M	23	—	—	—
					K - F	19	—	—	—
1969	E - M			21	—	—	—		
	K - F			19	—	—	—		
1970	E - M			47	—	—	—		
	K - F			18	—	—	—		
1971	E - M			11	—	—	—		
	K - F			13	—	—	—		
1972	E - M			19	—	—	1		
	K - F			9	—	—	—		
B 27	Kalbin diğer hastalıkları - Other diseases of heart	1968	E - M	13 763	178	112	114		
			K - F	11 957	132	101	106		
		1969	E - M	14 324	216	81	121		
			K - F	12 131	155	77	119		
		1970	E - M	15 021	260	107	106		
			K - F	12 717	204	97	112		
		1971	E - M	15 759	245	111	132		
			K - F	13 831	149	72	110		
		1972	E - M	16 632	258	121	136		
			K - F	14 699	190	100	115		
		B 28	Kalp hastalığı ile beraber bulunan hipertan- siyon - Hypertension with heart disease	1968	E - M	8	—	—	—
					K - F	7	—	—	—
				1969	E - M	12	—	—	—
					K - F	11	—	—	—
1970	E - M			11	—	—	—		
	K - F			11	—	—	—		
1971	E - M			9	—	—	—		
	K - F			11	—	—	—		
1972	E - M			5	1	—	—		
	K - F			7	4	1	—		

Age Groups

—	—	—	—	1	1	—	—
—	—	—	—	—	2	—	—
—	—	1	1	—	—	—	—
—	1	—	—	1	2	—	—
—	—	—	—	—	1	—	1
—	1	—	—	—	—	—	—
—	—	1	—	1	1	—	—
—	—	—	1	—	—	—	—
—	—	—	—	—	1	—	—
—	—	—	—	—	—	—	—
17	8	—	1	2	5	1	1
15	8	4	6	3	11	10	10
20	7	10	2	4	6	—	2
11	7	4	7	7	13	1	—
8	8	7	2	8	4	2	1
13	5	2	4	9	12	6	2
6	1	7	3	3	1	2	—
4	1	1	—	6	—	4	—
3	4	5	3	6	5	1	—
5	4	3	—	1	1	4	1
—	1	4	2	7	8	4	—
1	—	—	—	4	7	7	1
—	2	—	2	6	5	3	—
—	—	3	1	4	7	6	—
—	1	1	7	12	19	4	—
—	2	3	1	2	7	4	1
—	5	1	—	3	2	1	1
—	2	—	—	2	4	3	—
—	—	2	2	3	2	5	—
—	2	4	—	2	1	3	2
183	258	—	1 554	3 705	4 044	2 666	—
175	254	755	610	1 896	3 658	4 450	192
194	244	418	1 577	3 680	4 421	2 723	157
153	207	788	617	1 865	3 768	4 533	259
213	276	409	1 472	3 816	4 587	3 067	228
185	257	772	582	1 949	3 895	4 786	345
203	292	429	1 626	3 392	4 831	3 219	221
179	254	797	654	2 164	4 042	5 479	311
206	304	473	1 816	4 047	5 102	3 613	255
171	259	825	698	2 122	4 337	6 094	209
—	—	421	1	3	1	1	192
—	—	1	—	1	3	3	1
—	—	—	—	4	3	4	—
—	—	—	2	1	3	4	1
—	—	1	—	1	6	4	—
—	1	—	—	—	4	3	—
—	3	2	1	1	3	—	1
—	2	1	—	3	4	2	—
—	—	—	—	2	2	—	—
—	—	—	—	1	—	1	—

Tablo : 6-3. Devamı

Table : 6-3. Continued

Kod No. sı Code number	Ölüm sebepleri Causes of death	Yıllar Years	Cinsiyet Sex	Yaş Grupları					
				Toplam Total	-1	1-4	5-14		
B 29	Kalpten bahsedilmeksizin iper tansiyon- Hypertension Without mention of heart	1968	E - M	304	—	—	—		
			K - F	361	—	—	—		
		1969	E - M	216	—	—	—		
			K - F	267	—	—	—		
		1970	E - M	184	—	—	—		
			K - F	242	—	—	—		
		1971	E - M	210	—	—	—		
			K - F	237	—	—	—		
		1972	E - M	188	11	4	7		
			K - F	214	11	3	1		
		B 30	Grip - Influenza	1968	E - M	20	11	3	2
					K - F	32	9	5	1
1969	E - M			20	7	3	—		
	K - F			30	11	7	—		
1970	E - M			97	45	5	4		
	K - F			89	27	13	—		
1971	E - M			37	17	5	3		
	K - F			44	21	7	2		
1972	E - M			107	55	3	2		
	K - F			138	50	14	11		
B 31	Pnimonî - Pneumonia			1968	E - M	6 693	4 668	1 361	174
					K - F	6 022	4 039	1 339	160
		1969	E - M	6 500	4 582	1 335	165		
			K - F	5 976	4 012	1 433	174		
		1970	E - M	6 995	4 884	1 345	217		
			K - F	6 264	4 251	1 344	193		
		1971	E - M	6 974	5 146	1 268	186		
			K - F	6 452	4 561	1 311	196		
		1972	E - M	7 449	5 409	1 325	209		
			K - F	6 671	4 576	1 358	214		
		B 32	Bronşit - Bronchitis	1968	E - M	395	95	30	5
					K - F	284	87	37	3
1969	E - M			359	90	33	9		
	K - F			256	77	25	7		
1970	E - M			404	106	24	10		
	K - F			257	77	21	5		
1971	E - M			384	108	26	3		
	K - F			270	74	27	6		
1972	E - M			470	122	48	7		
	K - F			331	109	43	6		
B 33	Mide ve Dücdenom Ülseri - Ulcer of Stomach and Duodenum			1968	E - M	402	—	—	—
					K - F	155	—	—	—
		1969	E - M	348	—	—	—		
			K - F	162	—	—	—		
		1970	E - M	396	—	—	—		
			K - F	171	—	—	—		
		1971	E - M	484	—	—	—		
			K - F	211	—	—	—		
		1972	E - M	428	3	—	7		
			K - F	216	3	2	2		

Age Groups

15 - 24	25 - 34	35 - 44	45 - 54	55 - 64	65 - 74	75 +	Bilinmeyen Unkown
—	7	23	32	71	98	54	19
—	6	19	27	58	136	98	17
—	2	17	29	54	79	26	10
—	1	22	26	55	74	83	5
—	6	15	24	52	55	29	3
—	9	12	11	50	74	81	5
—	20	11	26	49	72	28	4
—	30	16	20	46	65	54	6
6	6	9	21	39	45	37	3
4	3	8	16	39	61	68	—
1	—	—	—	—	1	1	1
—	—	—	1	5	4	7	—
1	1	—	2	1	4	1	—
1	1	—	—	1	5	4	—
—	2	2	5	12	13	8	1
2	1	1	2	9	15	18	1
3	1	1	1	2	4	—	—
1	—	1	3	4	2	2	1
1	1	3	5	7	11	19	—
2	1	2	3	11	12	31	1
45	27	23	49	80	107	110	49
32	28	25	25	52	123	151	39
42	17	33	35	80	103	62	46
30	13	29	18	54	77	104	32
52	20	30	46	110	138	82	71
36	23	26	21	59	120	133	58
36	12	23	31	82	94	70	26
39	23	19	20	32	80	130	41
46	24	38	41	98	121	107	31
40	35	30	34	55	127	177	25
5	3	11	39	74	91	36	6
3	3	6	15	30	52	47	1
2	3	13	27	66	75	36	5
2	4	6	12	36	40	45	2
1	2	8	26	82	111	28	6
6	1	10	12	23	53	43	6
3	6	4	25	60	108	37	4
2	4	5	16	32	48	51	5
3	1	10	38	68	109	62	2
2	5	9	5	32	56	62	2
16	23	52	50	108	92	55	6
5	7	15	10	43	40	27	8
17	24	40	49	90	82	33	13
8	11	8	17	27	54	34	3
9	21	40	44	94	112	57	19
9	5	9	14	32	55	42	5
28	27	57	66	149	96	50	11
20	12	23	15	36	48	49	8
22	15	39	56	109	104	62	11
10	10	17	17	47	54	50	4

Tablo : 6-3. Devamı

Table : 6-3. Continued

Kod No. sı Code number	Ölüm sebepleri Causes of death	Yıllar Years	Cinsiyet Sex	Yaş Grupları					
				Toplam Total	- 1	1 - 4	5 - 14		
B 34	Apandisit - (Appendicitis)	1968	E - M	35	—	2	8		
			K - F	43	—	1	2		
		1969	E - M	35	—	—	6		
			K - F	21	—	1	6		
		1970	E - M	27	—	1	5		
			K - F	20	—	2	3		
		1971	E - M	24	—	2	2		
			K - F	9	—	1	3		
		1972	E - M	15	—	—	1		
			K - F	7	1	—	1		
B 35	Barsak tıkanması ve Fıtık - Hernia and intestinal obstruction	1968	E - M	524	65	26	23		
			K - F	252	34	11	9		
		1969	E - M	472	86	32	15		
			K - F	266	51	11	5		
		1970	E - M	416	83	30	16		
			K - F	276	43	12	8		
		1971	E - M	389	74	25	8		
			K - F	245	40	5	12		
		1972	E - M	331	67	16	12		
			K - F	202	42	11	3		
		B 36	Gastrit ve duodenit ve yeni doğmuş çocuk ishali hariç enterit ve kolit. - Gastritis duodenitis enteritis and colitis except diarrhoea of newborn	1968	E - M	3 806	2 872	649	69
					K - F	3 506	2 538	706	55
1969	E - M			3 537	2 678	631	67		
	K - F			3 163	2 357	596	54		
1970	E - M			3 700	2 888	560	62		
	K - F			3 164	2 395	529	50		
1971	E - M			3 656	2 780	597	75		
	K - F			3 304	2 496	551	81		
1972	E - M			3 939	3 007	596	75		
	K - F			3 639	2 718	620	71		
B 37	Karaciğer Sirozu - Cirrhosis of liver			1968	E - M	489	7	4	12
					K - F	281	5	7	7
		1969	E - M	483	4	1	13		
			K - F	253	3	2	6		
		1970	E - M	522	7	8	14		
			K - F	279	5	16	5		
		1971	E - M	539	12	2	16		
			K - F	300	10	3	9		
		1972	E - M	485	4	3	5		
			K - F	313	5	3	6		
		B 38	Nefrit ve Nefroz - Nephritis and nephrosis	1968	E - M	416	3	23	37
					K - F	373	4	18	25
1969	E - M			360	11	20	25		
	K - F			327	13	15	28		
1970	E - M			398	10	12	27		
	K - F			343	6	25	13		
1971	E - M			394	14	24	33		
	K - F			318	8	18	23		
1972	E - M			376	12	23	20		
	K - F			288	5	12	23		

Age Groups

15 - 24	25 - 34	35 - 44	45 - 54	55 - 64	65 - 74	75 +	Bilinmeyen Unkown
5	10	4	2	2	1	1	—
8	3	4	4	3	—	—	18
10	3	9	—	3	3	—	1
7	2	1	—	1	3	—	—
3	7	3	1	2	1	2	2
3	3	4	1	2	1	1	—
2	4	3	3	3	3	1	1
—	2	2	1	—	—	—	—
5	3	2	1	1	2	—	—
—	—	—	1	1	1	—	2
14	44	58	55	107	92	32	8
8	17	22	26	43	49	32	1
24	24	31	47	87	87	28	11
9	12	24	24	35	43	48	4
22	23	44	29	68	61	31	9
10	6	33	27	47	45	38	7
12	18	36	46	63	70	28	9
14	16	31	21	32	40	33	1
14	11	21	32	59	62	37	—
7	12	17	16	36	31	26	1
14	15	30	18	48	51	23	17
16	18	13	15	33	48	46	18
14	12	8	17	31	48	22	9
11	16	10	11	20	30	42	16
17	12	17	22	39	38	29	16
20	20	12	16	23	38	30	31
18	23	15	27	45	42	27	7
20	14	18	7	29	40	43	5
25	23	25	29	49	59	35	16
23	14	25	19	30	55	53	11
25	23	64	92	128	103	27	4
7	19	35	34	57	75	34	1
12	22	68	101	135	86	28	13
5	7	21	37	63	74	33	2
15	32	55	92	149	99	31	20
5	13	31	29	67	60	55	5
12	37	59	106	139	116	34	6
12	17	17	35	69	73	49	6
15	30	57	90	144	89	41	7
9	10	25	34	81	91	45	4
41	46	63	52	62	55	31	3
32	40	62	39	47	63	37	6
26	31	50	44	63	59	22	9
23	25	45	35	46	55	35	7
35	40	44	41	91	60	24	14
27	42	50	31	53	54	35	7
31	32	55	42	60	63	32	8
31	22	43	27	51	52	35	8
28	32	52	45	76	52	28	8
28	25	27	23	37	46	55	4

Tablo : 6-3. Devamı

Table : 6-3. Continued

Kod No. sı Code number	Ölüm sebepleri Causes of death	Yıllar Years	Cinsiyet Sex	Yaş Grupları			
				Toplam Total	- 1	1-4	5-14
B 39	Prostad hiperplazisi - Hyperplasia of prostate	1968	E - M	199	—	—	—
			K - F	—	—	—	
		1969	E - M	164	—	—	—
			K - F	—	—	—	
		1970	E - M	162	—	—	—
			K - F	—	—	—	
1971	E - M	133	—	—	—		
	K - F	—	—	—			
1972	E - M	118	—	—	—		
	K - F	—	—	—	2		
B 40	Gebelik, doğurma ve lohusalık hallerinin komplikasyonları - Deliveries and complication of pregnancy, childbirth and the puerperium	1968	E - M	—	—	—	—
			K - F	430	—	—	—
		1969	E - M	—	—	—	—
			K - F	304	—	—	—
		1970	E - M	—	—	—	—
			K - F	289	—	—	—
1971	E - M	—	—	—	—		
	K - F	288	—	—	—		
1972	E - M	—	—	—	—		
	K - F	167	6	1	1		
B 41	Doğuştan olma şekil bozuklukları - Congenital malformations	1968	E - M	141	112	18	5
			K - F	110	101	5	2
		1969	E - M	145	116	15	6
			K - F	168	139	17	7
		1970	E - M	122	96	13	10
			K - F	135	118	9	6
1971	E - M	90	67	10	3		
	K - F	86	76	7	2		
1972	E - M	54	40	8	1		
	K - F	44	33	3	1		
B 42	Doğum Tromatizmaları, Doğumdan sonraki asfeksi ve telektazi - Birth injuries postnatal asphyxia and atelectasis	1968	E - M	441	441	—	—
			K - F	270	270	—	—
		1969	E - M	441	441	—	—
			K - F	274	274	—	—
		1970	E - M	490	482	—	—
			K - F	321	307	—	—
1971	E - M	662	662	—	—		
	K - F	448	426	—	—		
1972	E - M	570	555	6	5		
	K - F	425	410	5	—		
B 43	Yeni Doğmuş Çocuklardaki enfeksiyonlar Infection of Newborn	1968	E - M	2 554	2 554	—	—
			K - F	2 012	2 012	—	—
		1969	E - M	2 541	2 541	—	—
			K - F	1 995	1 995	—	—
		1970	E - M	2 694	2 677	—	—
			K - F	2 036	2 020	—	—
1971	E - M	2 935	2 935	—	—		
	K - F	2 235	2 201	—	—		
1972	E - M	3 422	3 380	17	5		
	K - F	2 650	2 616	14	4		

Age Groups

15 - 24	25 - 34	35 - 44	45 - 54	55 - 64	65 - 74	75 +	Bilinmeyen Unkown
—	—	—	7	36	79	71	6
—	—	—	—	—	—	—	—
—	—	—	7	43	62	43	9
—	—	—	—	—	—	—	—
—	—	—	4	28	71	49	10
—	—	—	—	—	—	—	—
—	—	—	7	26	57	42	1
—	—	—	—	—	—	—	—
—	—	1	3	14	59	38	1
—	—	—	—	—	—	—	—
—	—	—	—	—	—	—	—
91	185	133	5	—	—	—	16
—	—	—	—	—	—	—	—
73	122	83	2	—	—	—	24
—	—	—	—	—	—	—	—
59	116	99	—	—	—	—	15
—	—	—	—	—	—	—	—
94	94	76	—	—	—	—	24
—	—	—	—	—	—	—	—
44	59	47	3	2	1	1	2
4	—	—	—	—	—	—	1
—	—	—	—	—	—	—	2
—	2	2	—	1	—	—	3
—	1	1	—	—	1	1	2
—	1	1	—	—	—	—	—
1	—	—	1	—	—	—	1
—	2	2	1	1	1	1	1
2	1	1	1	—	—	—	—
—	—	—	—	2	2	—	—
—	1	—	—	—	1	3	2
—	—	—	—	—	—	—	—
—	—	—	—	—	—	—	—
—	—	—	—	—	—	—	—
—	—	—	—	—	—	—	—
—	—	—	—	—	—	—	8
—	—	—	—	—	—	—	14
—	—	—	—	—	—	—	—
—	—	—	—	—	—	—	22
1	—	—	—	—	—	1	2
2	—	2	—	—	—	4	2
—	—	—	—	—	—	—	—
—	—	—	—	—	—	—	—
—	—	—	—	—	—	—	—
—	—	—	—	—	—	—	17
—	—	—	—	—	—	—	16
—	—	—	—	—	—	—	—
—	—	—	—	—	—	—	24
3	4	1	3	1	1	4	3
5	3	—	—	—	1	3	4

Tablo : 6-3. Devamı

Table : 6-3. Continued

Kod No. sı Code number	Ölüm sebepleri Age Groups	Yıllar Years	Cinsiyet Sex	Yaş Grupları			
				Toplam Total	- 1	1 - 4	5 - 14
B 44	Süt çocukluğu çağı başlangıcına ait diğer hastalıklar ve vasfı bildirilmeyen diğer olgunlaşmama halleri - Other diseases peculiar to early infancy and immaturity unqualified	1968	E - M	3 443	3 408	20	—
			K - F	2 869	2 853	10	—
		1969	E - M	3 319	3 294	25	—
			K - F	2 730	2 691	39	—
		1970	E - M	3 170	3 098	32	—
			K - F	2 688	2 633	39	—
		1971	E - M	3 287	3 204	82	—
			K - F	2 772	2 696	50	—
		1972	E - M	3 235	3 173	38	5
			K - F	2 628	2 552	42	10
B 45	Psikozdan bahsedilmeksizin ihtiyarlık (senilite) iyice tarif edilemeyen ve meçhul kalan sebepler - Senility Without mention of psychosis ill defined and unknown causes	1968	E - M	3 158	80	111	88
			K - F	4 136	75	88	58
		1969	E - M	3 413	248	145	105
			K - F	4 297	205	107	58
		1970	E - M	3 451	269	169	85
			K - F	4 276	230	114	79
		1971	E - M	3 431	177	94	101
			K - F	4 080	152	87	65
		1972	E - M	4 235	337	133	111
			K - F	6 913	255	149	95
B 46	Bütün Diğer Hastalıklar - All other diseases	1968	E - M	4 702	379	255	238
			K - F	3 314	302	187	142
		1969	E - M	4 582	522	248	214
			K - F	3 293	382	179	142
		1970	E - M	4 322	520	227	170
			K - F	3 041	336	145	136
		1971	E - M	3 950	430	177	188
			K - F	2 918	345	153	134
		1972	E - M	4 172	481	220	192
			K - F	2 924	337	179	135
B 47	Motorlu taşıt kazaları - Motor vehicles accidents	1968	E - M	1 315	15	69	190
			K - F	329	9	38	76
		1969	E - M	1 309	6	65	167
			K - F	328	4	21	72
		1970	E - M	1 224	12	55	151
			K - F	361	3	30	83
		1971	E - M	1 244	8	61	177
			K - F	315	6	28	77
		1972	E - M	1 259	11	69	171
			K - F	372	13	39	75
B 48	Bütün diğer kazalar - All other accidents	1968	E - M	2 389	55	315	357
			K - F	979	39	221	204
		1969	E - M	2 382	52	255	354
			K - F	936	52	197	181
		1970	E - M	2 364	73	272	362
			K - F	965	60	184	169
		1971	E - M	2 240	68	267	314
			K - F	914	52	194	163
		1972	E - M	2 105	67	231	282
			K - F	828	49	144	174

Age Groups

15 - 24	25 - 34	35 - 44	45 - 54	55 - 64	65 - 74	75 +	Bilinmeyen Unkown
—	—	—	—	—	—	—	15
—	—	—	—	—	—	—	6
—	—	—	—	—	—	—	—
—	—	—	—	—	—	—	—
—	—	—	—	—	—	—	40
—	—	—	—	—	—	—	10
—	—	—	—	—	—	—	1
—	—	—	—	—	—	—	26
—	3	—	2	2	1	2	9
1	2	3	2	1	3	3	9
119	116	198	180	370	640	1 174	82
77	130	130	116	255	793	2 538	56
126	135	209	194	412	643	1 102	94
91	112	137	104	295	745	2 370	73
116	130	194	211	420	683	1 082	92
100	110	166	144	267	736	2 238	92
144	151	214	226	423	711	1 085	105
94	125	154	132	258	730	2 242	71
133	164	232	290	549	857	1 326	103
105	112	175	206	380	759	2 601	76
304	344	561	542	834	774	387	84
199	279	319	279	417	609	532	49
315	334	517	490	686	768	391	97
170	256	336	262	395	575	528	68
271	275	423	439	720	752	414	111
168	181	266	241	395	510	594	69
260	285	389	404	690	677	374	76
177	198	260	212	353	514	506	76
233	275	380	537	678	722	372	82
151	181	220	183	347	502	630	59
240	240	219	116	88	69	24	35
44	36	31	27	27	24	8	9
254	233	262	110	77	63	29	43
45	36	44	32	32	26	8	8
237	214	221	119	85	58	24	48
47	34	39	28	38	34	16	9
219	208	245	124	88	54	25	35
33	41	38	27	22	24	3	6
236	238	231	127	71	53	28	24
42	47	43	34	31	28	16	4
460	335	324	169	163	93	46	72
120	75	81	50	57	68	50	14
502	336	296	183	165	114	48	77
107	62	74	50	78	72	45	18
465	304	294	189	162	111	78	54
108	81	77	48	74	90	55	19
404	290	295	173	207	110	70	52
102	72	64	44	68	66	69	20
437	286	256	177	157	120	62	30
104	57	48	47	60	70	67	8

Tablo : 6-3. Devamı

Table : 6-3. Continued

Kod No.sı Code number	Ölüm sebepleri Causes of death	Yıllar Years	Cinsiyet Sex	Yaş Grupları			
				Toplam Total	- 1	1 - 4	5 - 14
B 49	Kendini öldürme ve kendini trolmatize et- me - Suicide and self-inflicted injury	1968	E - M	144	—	—	—
			K - F	56	—	—	3
		1969	E - M	140	—	—	—
			K - F	67	—	—	—
		1970	E - M	127	—	—	—
			K - F	53	—	—	—
		1971	E - M	92	—	—	—
			K - F	68	—	—	—
		1972	E - M	133	—	2	7
			K - F	59	—	—	5
B 50	Adam öldürme ve harp harekâtından ileri gelen trolmatizma - Homicide and oper- ations of war	1968	E - M	768	—	11	46
			K - F	141	1	4	15
		1969	E - M	693	2	6	21
			K - F	139	2	7	11
		1970	E - M	641	3	5	34
			K - F	150	2	4	12
		1971	E - M	614	4	8	31
			K - F	133	2	7	12
		1972	E - M	439	2	9	24
			K - F	109	—	7	8

Age Groups

15 - 24	25 - 34	35 - 44	45 - 54	55 - 64	65 - 74	75 +	Bilinmeyen Unkown
45	27	22	20	17	10	1	2
27	8	4	5	5	2	2	—
60	44	41	24	18	5	1	14
23	13	12	7	6	2	1	3
37	28	16	14	16	9	6	1
22	10	6	3	9	2	1	—
28	24	9	15	9	5	—	2
28	18	9	2	4	4	2	1
38	21	16	21	19	7	1	1
16	14	9	5	4	5	1	—
205	197	162	60	44	15	6	22
41	26	23	12	9	5	2	3
168	176	165	65	47	16	4	23
43	24	27	9	6	5	3	2
164	174	137	59	25	19	5	16
43	26	24	20	6	5	1	7
169	163	133	40	37	11	5	12
35	22	31	7	5	4	4	4
126	102	78	54	25	11	3	5
21	32	19	8	4	8	2	—

Tablo : 6-4. Ölümlerin illere ve cinsiyete göre dağılımı, 1968 - 1972
(İl ve ilçe merkezlerinde)

Table : 6-4. Deaths by provinces and sex, 1968 - 1972
(In administrative centre of provinces and districts)

İller Provinces	1 9 6 8			1 9 6 9			1 9 7 0			1 9 7 1			1 9 7 2		
	Toplam Total	Erkek Male	Kadın Female	Toplam Total	Erkek Male	Kadın Female	Toplam Total	Erkek Male	Kadın Female	Toplam Total	Erkek Male	Kadın Female	Toplam Total	Erkek Male	Kadın Female
Toplam - Total	103 872	57 220	46 652	102 708	56 900	45 808	104 556	58 054	46 502	107 228	59 169	48 059	112 419	61 862	50 557
Adana	2 885	1 615	1 270	2 988	1 737	1 251	2 722	1 576	1.146	2 965	1 680	1 285	3 019	1 723	1 296
Adıyaman	418	234	184	548	285	263	533	287	246	569	298	271	547	298	249
Afyonkarahisar	1 347	737	610	1 448	793	655	1.470	825	645	1 356	780	576	1 274	695	579
Ağrı	262	141	121	168	105	63	140	80	60	239	137	102	243	137	106
Amasya	802	420	382	791	446	345	747	417	330	756	399	357	677	372	305
Ankara	10 015	5 769	4 246	9 264	5 266	3 998	8 465	4.704	3 761	9 389	5 397	3 992	12 124	6 879	5 245
Antalya	872	490	382	972	552	420	1 008	577	431	1 033	586	447	1 033	546	487
Artvin	219	135	84	166	96	70	213	120	93	202	125	77	147	78	69
Aydın	1 545	832	713	1 394	744	650	1 479	804	675	1 496	813	683	1 467	790	677
Balıkesir	2 309	1 264	1 045	2 195	1 249	946	2 432	1 355	1 077	2 412	1 374	1 038	2 168	1 219	949
Bilecik	429	235	194	445	253	192	425	237	188	465	252	213	433	243	190
Bingöl	47	31	16	107	70	37	125	74	51	121	58	63	63	32	31
Bitlis	208	112	96	240	143	97	252	130	122	271	152	119	227	117	110
Bolu	663	362	301	553	291	262	574	325	249	520	290	230	575	310	265
Burdur	509	253	256	449	228	221	468	250	218	478	259	219	382	207	175
Bursa	4 033	2 246	1 787	4 044	2 274	1 770	4 204	2 253	1 951	4 194	2 274	1 926	4 290	2 336	1 954
Çanakkale	887	528	359	702	412	290	752	450	302	793	458	335	614	324	290
Çankırı	401	190	211	497	250	247	617	337	280	501	286	215	386	203	183
Çorum	1 201	626	575	1 144	588	556	1 234	693	541	1 203	652	551	1 251	644	607
Denizli	1 079	567	512	991	536	455	1 094	605	489	1 089	573	516	1 025	554	471
Diyarbakır	356	215	141	705	382	323	872	508	364	1 095	629	466	890	508	382
Edirne	1 127	639	488	970	532	438	993	554	439	968	531	437	905	551	354
Elâzığ	747	398	349	685	396	289	698	391	307	675	381	294	702	406	296
Erzincan	461	240	221	403	234	169	447	254	193	414	229	185	388	205	183
Erzurum	1 548	878	670	1 271	646	625	1 334	717	617	1 256	711	545	1 386	715	671
Eskişehir	2 547	1 452	1 095	2 492	1 386	1 106	2 352	1 276	1 076	2 452	1 365	1 087	2 747	1 561	1 186
Gaziantep	3 729	1 908	1 821	3 496	1 854	1 642	3 558	1 892	1 666	3 699	1 904	1 795	3 962	2 126	1 836
Giresun	519	292	277	482	290	192	535	331	204	556	298	258	426	218	208
Gümüşhane	106	59	47	153	88	65	198	132	66	224	149	75	187	113	74
Hakkâri	86	44	42	89	56	33	107	51	56	106	59	47	166	79	87
Hatay	1 377	764	613	1 331	757	574	1 351	763	588	1 324	717	607	1 380	789	591
Isparta	821	427	394	801	413	388	945	496	449	885	472	413	764	390	374
İçel	1 590	895	695	1 560	876	684	1 440	794	646	1 639	934	705	1 855	1 093	762
İstanbul	21 730	11 865	9 865	23 044	12 456	10 588	23 279	12 743	10 531	25 240	13 674	11 566	28 795	15 862	12 933
İzmir	7 229	4 021	3 208	7 738	4 391	3 347	7 741	4 398	3 343	7 621	4 241	3 380	7 506	4 124	3 382
Kars	765	426	399	689	397	292	680	411	269	519	309	210	764	396	368
Kastamonu	966	503	463	942	527	415	1 057	599	458	1 052	568	484	736	365	371
Kayseri	1 516	815	701	1 411	759	652	1 372	748	624	1 433	760	673	1 414	799	615
Kırklareli	726	388	338	777	423	354	758	436	322	691	412	279	649	380	269
Kırşehir	301	173	128	308	157	151	394	227	167	352	188	164	265	146	119

Tablo : 6-4. Devamı

Table : 6-4. Continued

İller Provinces	1968			1969			1970			1971			1972		
	Toplam Total	Erkek Male	Kadın Female	Toplam Total	Erkek Male	Kadın Female	Toplam Total	Erkek Male	Kadın Female	Toplam Total	Erkek Male	Kadın Female	Toplam Total	Erkek Male	Kadın Female
Kocaeli	1 362	798	564	1 361	821	540	1 346	793	553	1 377	791	586	1 195	689	506
Konya	3 695	1 973	1 722	3 505	1 922	1 583	3 742	2 030	1 712	3 693	2 058	1 635	3 982	2 109	1 873
Kütahya	989	502	487	924	489	435	1 204	610	594	941	492	449	1 014	541	473
Malatya	858	448	410	879	437	442	978	522	456	993	516	477	916	488	428
Manisa	3 060	1 703	1 357	2 779	1 569	1 210	2 774	1 495	1 279	2 381	1 571	1 260	2 800	1 588	1 212
Maraş	742	378	364	744	423	321	745	423	322	736	372	364	832	426	406
Mardin	383	219	164	381	217	164	395	233	162	498	299	199	446	244	202
Muğla	556	288	268	521	267	254	561	317	244	633	349	284	605	290	315
Muş	226	143	83	176	112	64	208	109	99	187	99	88	160	88	72
Nevşehir	347	186	161	380	201	179	398	215	183	428	233	195	385	190	195
Niğde	803	436	367	846	485	361	930	530	400	946	521	425	842	474	368
Ordu	346	216	130	378	222	156	494	267	227	430	247	183	289	154	135
Rize	283	160	123	219	126	93	264	154	110	209	117	92	186	97	89
Sakarya	926	518	408	1 032	592	440	1 153	696	457	922	520	402	940	558	382
Samsun	1 509	849	660	1 313	761	552	1 337	792	545	1 358	790	568	1 204	687	517
Siirt	320	177	143	377	204	173	336	176	160	332	173	159	416	215	201
Sinop	302	178	124	301	168	133	306	162	144	325	197	128	281	160	121
Sivas	1 257	689	568	1 291	699	592	1 279	731	548	1 475	776	699	1 420	770	650
Tekirdağ	1 024	591	433	946	533	413	991	578	413	933	522	411	1 073	623	450
Tokat	1 462	797	665	1 317	743	574	1 289	686	603	1 395	715	680	1 208	637	571
Trabzon	619	358	261	531	301	230	583	375	208	459	277	182	375	218	157
Tunceli	99	58	41	152	80	72	120	72	48	155	98	57	106	66	40
Urfa	1 248	689	559	1 064	600	464	891	476	415	714	389	325	959	486	473
Uşak	645	333	312	636	339	297	664	358	306	662	359	303	733	384	349
Van	257	129	128	354	208	146	402	223	179	316	183	133	295	156	139
Yozgat	665	367	298	552	298	254	729	442	287	788	442	346	591	283	308
Zonguldak	1 511	848	663	1 296	745	551	1 372	764	608	1 239	689	550	1 334	708	626

Tablo : 6-5. Bir yaşından küçük çocukların kaçar aylık öldükleri, 1968 - 1972 (14 büyük şehir ve diğer şehirler) (*)

Table : 6-5. Infant deaths under one year age in months, 1968 - 1972 (In major cities and other cities) (*)

Şehirler Cities	Yıllar Years	Cins Sex	Bir yaşından küçük ölenlerin kaçar aylık öldükleri Age in months at the time of death											Bilinmeyen Unknown		
			Toplam	— 1	2	3	4	5	6	7	8	9	10		11	
Toplam-total	1968	E - M	9 072	1 331	1 323	1 416	1 092	907	1 027	566	545	404	263	158	40	
		K - F	7 908	1 206	1 160	1 153	1 000	694	924	487	538	325	245	136	46	
	1969	E - M	8 849	1 305	1 339	1 373	1 084	778	960	572	539	376	283	144	96	
		K - F	7 697	1 098	1 178	1 192	910	678	879	486	467	322	255	161	71	
	1970	E - M	9 308	1 378	1 427	1 495	1 130	848	968	603	595	361	269	173	61	
		K - F	7 990	1 222	1 167	1 185	994	769	908	482	485	323	243	170	42	
	1971	E - M	9 347	1 529	1 443	1 467	1 162	842	963	554	555	369	290	136	37	
		K - F	8 119	1 549	1 224	1 239	890	712	898	475	493	362	240	136	1	
	1972	E - M	10 034	1 515	1 554	1 572	1 144	957	1 104	627	592	455	298	196	20	
		K - F	8 679	1 255	1 305	1 331	1 019	846	954	565	517	371	323	181	12	
	Adana	1968	E - M	178	28	32	22	26	23	21	9	6	5	4	1	1
			K - F	168	28	26	29	31	12	6	11	11	7	5	2	—
1969		E - M	182	22	31	40	21	16	15	11	13	3	6	1	3	
		K - F	175	17	22	30	23	23	24	13	8	5	6	2	2	
1970		E - M	166	17	22	30	24	20	16	19	8	4	4	1	1	
		K - F	137	11	28	19	17	22	16	6	6	4	4	1	1	
1971		E - M	238	45	36	27	36	16	22	20	17	8	7	4	4	
		K - F	215	30	29	42	24	19	28	8	11	12	7	4	—	
1972		E - M	234	32	40	27	22	24	30	17	22	10	5	5	—	
		K - F	205	32	35	35	9	20	25	11	13	12	6	7	—	
Ankara		1968	E - M	824	111	108	133	107	92	83	54	54	43	24	14	1
			K - F	674	86	118	96	85	62	92	35	59	34	—	6	1
	1969	E - M	768	93	112	117	94	63	86	46	54	46	31	17	9	
		K - F	641	76	83	93	86	60	64	39	42	45	34	14	5	
	1970	E - M	717	96	96	111	94	68	76	58	51	36	19	8	4	
		K - F	642	70	93	95	89	52	80	47	55	30	22	6	3	
	1971	E - M	806	122	103	135	111	74	89	45	49	41	23	12	2	
		K - F	671	125	80	100	84	58	82	43	41	24	27	7	—	
	1972	E - M	1 043	144	143	173	119	99	114	66	55	70	40	16	—	
		K - F	895	108	130	149	105	81	101	47	75	52	33	14	4	
	Bursa	1968	E - M	217	32	45	28	27	25	15	12	16	8	5	2	2
			K - F	194	34	29	27	26	25	14	15	15	2	5	2	—
1969		E - M	232	33	38	38	24	29	12	24	9	10	10	3	2	
		K - F	186	33	26	33	20	15	20	12	7	8	9	3	—	
1970		E - M	229	37	41	29	27	15	22	19	14	12	3	9	1	
		K - F	229	43	29	31	21	24	30	14	18	11	2	5	1	
1971		E - M	316	63	59	46	35	29	21	20	19	10	9	4	—	
		K - F	270	59	46	44	25	28	15	18	13	11	4	7	—	
1972		E - M	319	62	50	51	40	35	26	20	13	10	6	16	—	
		K - F	281	45	40	53	32	33	24	18	12	10	9	5	—	

Tablo : 6-5. Devamı

Table : 6-5. Continued

Şehirler Cities	Yıllar Years	Cins Sex	Bir yaşından küçük ölenlerin kaçar aylık öldükleri Age in months at the time of death													Bilinmeyen Unknown
			Toplam Total	- 1	2	3	4	5	6	7	8	9	10	11		
Diyarbakır	1968	E - M	4	—	—	—	—	1	—	—	—	1	—	—	—	
		K - F	3	—	1	—	—	2	—	—	—	—	—	—	—	
	1969	E - M	18	4	3	1	1	2	2	3	1	2	—	1	—	
		K - F	23	4	2	2	2	2	7	—	1	1	1	—	1	
	1970	E - M	33	7	5	4	3	1	4	2	5	—	2	—	—	
		K - F	25	3	3	3	4	2	—	6	1	2	1	1	—	
1971	E - M	63	9	10	10	7	5	6	2	5	5	1	—	2		
	K - F	65	6	6	10	6	6	9	10	8	1	1	1	—		
1972	E - M	51	7	9	5	2	5	7	1	5	4	4	2	—		
	K - F	48	6	12	8	1	8	4	2	3	1	1	2	—		
Erzurum	1968	E - M	130	13	20	14	12	18	20	10	6	2	5	10	—	
		K - F	115	17	9	18	18	9	14	8	11	5	5	1	—	
	1969	E - M	118	10	13	21	18	14	19	6	11	4	2	—	—	
		K - F	117	16	13	13	13	9	18	11	11	7	4	2	—	
	1970	E - M	115	6	16	19	21	6	11	9	15	7	4	1	—	
		K - F	79	10	11	9	14	6	7	4	6	8	2	2	—	
	1971	E - M	183	23	28	28	27	14	16	14	15	7	8	1	2	
		K - F	132	16	17	19	13	15	19	5	12	9	5	2	—	
	1972	E - M	209	35	37	30	18	14	20	19	10	11	8	7	—	
		K - F	211	25	21	30	28	17	26	17	8	13	13	13	—	
Eskişehir	1968	E - M	228	23	40	30	36	23	30	19	8	5	6	5	3	
		K - F	164	19	27	30	26	18	14	6	11	6	4	1	2	
	1969	E - M	199	26	37	37	23	25	21	7	9	2	5	4	3	
		K - F	180	27	26	33	22	15	18	13	5	13	5	2	1	
	1970	E - M	196	32	39	34	17	22	14	10	9	9	4	4	2	
		K - F	161	21	28	21	21	16	23	11	8	3	4	4	1	
	1971	E - M	253	42	43	54	27	22	20	16	13	8	3	4	1	
		K - F	226	37	36	26	26	27	25	20	11	10	6	2	—	
	1972	E - M	251	38	36	31	39	23	25	16	14	15	6	8	—	
		K - F	219	29	41	34	17	23	23	12	15	8	11	6	—	
Gaziantep	1968	E - M	303	45	37	39	26	28	44	24	27	15	11	3	4	
		K - F	336	45	44	42	49	30	52	22	19	10	10	7	6	
	1969	E - M	299	44	42	49	24	25	30	18	24	22	10	3	8	
		K - F	302	46	41	56	33	29	34	18	13	16	10	5	1	
	1970	E - M	310	43	32	55	47	38	29	17	18	17	10	4	—	
		K - F	348	48	46	54	45	26	48	25	23	21	8	4	—	
	1971	E - M	416	53	52	71	50	45	49	26	27	19	17	7	—	
		K - F	417	60	54	70	47	38	58	22	29	18	13	8	—	
	1972	E - M	491	76	64	76	49	47	66	26	31	32	13	10	1	
		K - F	466	70	64	67	58	46	42	34	28	26	20	11	—	

Tablo : 6-5. Devamı

Table : 6-5. Continued

Şehirler Cities	Yıllar Years	Cins Sex	Bir yaşından küçük ölenlerin kaçır aylık öldükleri Age in months at the time of death													Bilinmeyen Unknown
			Toplam Total	—1	2	3	4	5	6	7	8	9	10	11		
İstanbul	1968	E - M	1 563	284	254	245	189	137	149	97	68	63	47	26	4	
		K - F	1 337	265	213	183	158	127	135	77	65	51	35	22	6	
	1969	E - M	1 674	294	277	267	212	134	134	113	85	64	52	30	6	
		K - F	1 511	262	258	241	171	119	151	91	81	50	44	28	12	
	1970	E - M	1 954	356	350	321	213	168	163	124	109	55	60	32	15	
		K - F	1 672	304	275	252	193	182	157	84	88	44	53	35	3	
	1971	E - M	2 029	382	332	311	250	178	194	105	98	69	57	30	5	
		K - F	1 837	417	320	263	222	138	162	96	110	73	49	22	16	
	1972	E - M	2 274	394	404	346	243	209	206	125	117	83	61	58	—	
		K - F	2 022	366	324	313	235	180	191	126	99	76	67	42	5	
İzmir	1968	E - M	400	67	57	60	45	37	33	35	21	19	12	11	3	
		K - F	340	50	51	45	47	28	34	21	23	16	9	9	3	
	1969	E - M	453	79	62	71	40	38	46	33	31	25	16	11	7	
		K - F	378	43	54	57	47	34	38	30	25	15	17	15	1	
	1970	E - M	407	59	77	71	37	35	47	16	26	10	13	15	3	
		K - F	357	56	58	55	50	36	36	15	13	12	16	10	1	
	1971	E - M	407	67	59	57	62	37	35	29	32	8	12	7	—	
		K - F	391	67	63	55	35	46	50	20	19	21	9	6	2	
	1972	E - M	498	56	71	76	71	50	51	39	36	27	10	10	—	
		K - F	417	59	64	51	61	37	44	25	26	23	16	11	1	
Kayseri	1968	E - M	105	14	17	17	9	14	15	2	4	9	2	2	—	
		K - F	100	14	12	18	13	7	9	8	9	7	3	—	—	
	1969	E - M	91	14	14	14	18	8	13	4	3	—	2	—	—	
		K - F	105	10	23	18	9	2	17	12	6	3	2	—	1	
	1970	E - M	97	12	16	12	9	10	16	6	5	3	4	3	1	
		K - F	82	11	16	11	12	7	10	1	5	2	5	1	1	
	1971	E - M	132	15	16	24	24	10	17	8	7	5	4	1	1	
		K - F	90	9	20	15	10	7	14	1	9	—	4	1	—	
	1972	E - M	128	11	18	24	15	9	23	9	7	4	6	2	—	
		K - F	100	10	17	15	18	12	9	6	6	5	2	—	—	
Konya	1968	E - M	241	29	40	49	25	22	29	14	12	11	9	1	—	
		K - F	200	27	43	27	15	15	28	12	14	9	6	4	—	
	1969	E - M	206	38	31	31	23	13	23	15	13	8	7	1	3	
		K - F	190	30	27	18	26	22	24	12	12	11	4	3	1	
	1970	E - M	225	33	32	31	27	14	26	15	21	5	9	6	6	
		K - F	192	43	27	24	25	20	16	13	10	6	4	3	1	
	1971	E - M	415	67	67	81	41	29	47	22	33	11	11	6	1	
		K - F	337	66	41	53	43	21	45	13	26	15	6	8	—	
	1972	E - M	424	52	68	78	45	42	48	19	21	16	23	9	3	
		K - F	346	40	52	58	40	32	49	21	22	16	12	4	—	

Tablo : 6-5. Devamı

Table : 6-5. Continued

Şehirler Cities	Yıllar Years	Cins Sex	Bir yaşından küçük ölenlerin kaçır aylık öldükleri Age in months at the time of death												Bilinmeyen Unknown
			Toplam Total	— 1	2	3	4	5	6	7	8	9	10	11	
Malatya	1968	E - M	55	7	11	7	5	2	7	2	6	5	2	—	1
		K - F	45	6	8	8	4	4	2	9	5	—	1	1	—
	1969	E - M	80	12	17	17	11	10	9	3	3	2	2	1	—
		K - F	74	12	12	12	5	13	11	4	5	4	—	2	1
	1970	E - M	94	6	19	19	14	8	19	3	7	3	2	—	1
		K - F	86	17	7	14	4	12	12	6	7	4	1	1	—
	1971	E - M	99	10	24	13	9	13	—	5	6	3	3	3	—
		K - F	101	19	21	17	9	7	13	—	5	3	2	1	—
1972	E - M	117	8	15	25	9	12	13	9	15	5	3	3	—	
	K - F	101	7	10	24	14	9	20	3	6	2	1	4	1	
Samsun	1968	E - M	113	18	18	23	15	11	11	4	5	5	2	1	—
		K - F	88	14	10	14	10	6	10	7	10	4	3	—	—
	1969	E - M	81	6	13	12	15	3	4	7	5	1	5	6	4
		K - F	78	11	15	11	18	4	5	7	3	1	1	1	1
	1970	E - M	91	13	12	17	10	7	12	3	7	4	1	2	3
		K - F	71	17	6	15	12	3	6	—	2	3	3	2	—
	1971	E - M	104	20	14	15	14	10	8	5	6	3	9	—	—
		K - F	86	14	12	15	8	9	11	7	6	2	1	1	—
1972	E - M	92	10	21	19	7	9	11	3	4	3	4	1	—	
	K - F	63	9	10	8	12	7	6	6	—	1	2	1	1	
Sivas	1968	E - M	114	21	12	17	14	11	10	7	7	12	2	—	
		K - F	89	7	13	17	14	5	8	8	5	7	3	2	—
	1969	E - M	98	19	13	16	12	6	13	4	3	5	5	2	—
		K - F	97	10	12	14	20	6	15	6	5	7	2	—	—
	1970	E - M	101	10	11	26	19	8	9	6	8	1	1	1	1
		K - F	90	9	6	16	22	5	10	8	6	5	3	—	—
	1971	E - M	126	17	22	11	18	12	19	11	8	5	3	—	—
		K - F	149	13	14	19	18	17	20	16	11	14	2	—	—
1972	E - M	154	19	15	19	22	17	20	19	7	9	5	2	—	
	K - F	132	14	16	21	12	17	24	13	4	8	3	—	—	
Ondört büyük şehir hariç diğer bütün il ve ilçe merkezleri dahil - Including all Administrative Centers of provinces and districts except 14 major cities	1968	E - M	4 597	639	632	731	556	463	560	277	206	300	132	80	21
		K - F	4 055	594	556	599	504	344	506	251	169	279	156	79	18
	1969	E - M	4 350	611	643	642	548	392	532	280	186	272	129	65	50
		K - F	4 640	501	571	561	415	325	433	218	138	241	116	82	39
	1970	E - M	4 573	651	666	716	568	428	504	296	188	299	133	87	37
		K - F	3 819	559	534	566	465	356	457	240	167	237	117	95	26
	1971	E - M	3 759	583	578	575	451	348	410	226	164	223	127	56	11
		K - F	3 132	541	465	595	310	276	347	192	152	179	104	65	—
1972	E - M	—	—	—	—	—	—	—	—	—	—	—	—	—	
	K - F	—	—	—	—	—	—	—	—	—	—	—	—	—	

(*) 14 büyük şehir belediye sınırları içi

(*) Within municipal boundaries of 14 major cities

7 — KORUYUCU HEKİMLİK ÇALIŞMALARI

7 — ACTIVITIES CONCERNING PREVENTIVE MEDICINE

a) Enfeksiyöz (Bulaşıcı) Hastalıklarla Savaş

a) Control Of Infectious Diseases

b) Verem Savaşı

b) Tuberculosis Control

c) Sıtma Savaşı

c) Malaria Control

d) Trahom Savaşı

d) Trachoma Control

e) Frengi Savaşı

e) Syphilis

f) Cüzzam (Lepra) Savaşı

f) Lepra Control

Tablo : 7-1. İhbar edilen enfeksiyöz hastalıkların aylara göre dağılımı,

Table : 7-1. Distribution of notified infectious diseases according to

Hastalıklar Diseases	Yıl Year	A Y L A R									
		Toplam Total		1		2		3		4	
		T	Ö	T	Ö	T	Ö	T	Ö	T	Ö
Ansefalit - Encephalitis lethargica	1968	12	1	—	—	—	—	1	1	—	—
	1969	9	1	—	—	1	—	1	—	—	—
	1970	2	2	—	1	—	—	—	—	1	1
	1971	5	1	—	—	—	—	—	—	—	—
	1972	9	4	1	1	—	—	—	—	—	—
Boğmaca - Whooping-cough	1968	10 998	41	817	6	1 020	3	1 131	4	1 106	6
	1969	9 388	41	652	2	485	4	640	3	558	5
	1970	7 268	21	428	2	450	1	495	3	606	—
	1971	6 351	28	431	2	371	3	507	2	536	3
	1972	6 105	34	593	4	710	5	752	12	550	1
Bulaşıcı Menenjit - Meningitis Cerebrospnalis Epidemica	1968	388	41	36	5	68	6	62	3	43	6
	1969	336	35	47	4	33	4	40	5	47	2
	1970	331	47	43	5	29	4	50	6	52	8
	1971	263	32	44	6	24	2	36	4	34	6
	1972	716	48	40	2	77	3	80	13	104	1
Brüseloz - Brucellosis	1968	63	—	1	—	2	—	2	—	5	—
	1969	42	—	—	—	2	—	5	—	6	—
	1970	37	2	3	—	—	—	5	1	2	1
	1971	70	—	4	—	5	—	4	—	3	—
	1972	67	—	2	—	4	—	7	—	11	—
Çiçek - Smallpox	1968	—	—	—	—	—	—	—	—	—	—
	1969	—	—	—	—	—	—	—	—	—	—
	1970	—	—	—	—	—	—	—	—	—	—
	1971	—	—	—	—	—	—	—	—	—	—
	1972	—	—	—	—	—	—	—	—	—	—
Difteri - Diphteria	1968	1 696	136	193	28	215	21	185	17	178	15
	1969	1 233	104	152	13	122	14	145	17	109	6
	1970	1 110	63	235	11	104	7	114	10	114	7
	1971	998	67	106	7	83	5	116	5	72	7
	1972	792	74	92	10	67	7	72	5	54	1
Dizanteri - Dysenteria	1968	529	4	28	—	52	—	26	—	21	—
	1969	903	5	21	—	45	—	46	—	47	—
	1970	950	4	57	—	22	—	55	—	46	—
	1971	824	1	43	—	19	—	39	—	53	—
	1972	715	3	24	1	19	—	39	—	38	1
Enfeksiyöz Hepatit - Hepatitis Infectious	1968	5 796	32	319	2	417	8	314	5	266	—
	1969	7 662	87	776	5	475	4	763	7	710	10
	1970	8 758	67	633	10	498	5	693	6	521	9
	1971	9 397	82	914	9	723	3	902	4	694	8
	1972	7 711	38	690	2	619	4	615	4	524	1

1968 - 1972

months, 1968 - 1972

T : Tutulan - Cases

Ö : Ölen - Death

MONTHS

5		6		7		8		9		10		11		12	
T	Ö	T	Ö	T	Ö	T	Ö	T	Ö	T	Ö	T	Ö	T	Ö
—	—	4	—	—	—	3	—	2	—	1	—	1	—	—	—
—	—	—	—	3	—	—	—	3	—	1	1	—	—	—	—
—	—	—	—	—	—	1	—	—	—	—	—	—	—	—	—
1	—	—	—	—	—	1	1	1	—	1	—	—	—	1	—
—	—	—	—	4	2	—	—	1	—	1	—	—	—	2	1
1 555	—	1 181	1	642	—	1 282	7	835	7	559	5	369	—	501	2
1 450	4	1 214	2	898	2	783	2	883	1	629	2	546	5	645	9
1 121	1	1 484	2	614	3	544	6	707	2	314	1	185	—	320	—
614	—	908	2	811	1	509	6	476	2	362	2	314	3	512	2
599	2	594	1	430	1	437	—	462	2	241	2	337	1	400	3
36	1	26	3	13	2	13	1	22	3	15	4	21	3	33	4
28	2	28	3	16	4	16	3	9	1	22	2	22	—	28	5
28	5	24	1	12	—	10	4	12	3	25	1	18	4	28	6
30	—	10	—	10	3	9	2	10	2	16	4	13	—	27	3
70	5	41	3	40	5	24	—	30	5	36	2	52	3	122	6
17	—	7	—	3	—	5	—	13	—	4	—	2	—	2	—
7	—	6	—	5	—	2	—	3	—	3	—	1	—	2	—
4	—	10	—	6	—	3	—	3	—	—	—	1	—	—	—
5	—	5	—	15	—	11	—	2	—	7	—	3	—	6	—
7	—	12	—	10	—	3	—	2	—	4	—	1	—	4	—
—	—	—	—	—	—	—	—	—	—	—	—	—	—	—	—
—	—	—	—	—	—	—	—	—	—	—	—	—	—	—	—
—	—	—	—	—	—	—	—	—	—	—	—	—	—	—	—
—	—	—	—	—	—	—	—	—	—	—	—	—	—	—	—
146	5	54	3	80	5	104	10	127	9	155	11	142	11	117	1
84	8	45	3	46	3	32	2	57	9	100	8	172	10	169	11
83	1	70	5	52	6	53	1	55	2	68	5	74	5	88	3
86	5	61	2	21	1	38	2	59	7	100	7	108	12	148	7
48	—	25	2	33	5	41	1	82	6	70	10	95	13	113	14
32	—	66	1	19	—	103	20	31	—	58	—	40	1	53	—
54	—	130	1	118	1	70	—	141	2	80	1	83	—	68	—
46	—	173	1	135	1	99	2	80	—	78	—	92	—	67	—
65	—	75	—	137	—	102	1	81	—	106	—	49	—	55	—
24	—	32	—	109	1	123	—	103	—	79	—	50	—	75	—
2 67	5	198	1	242	2	311	—	505	1	819	2	915	1	1 223	5
485	3	393	1	369	8	357	3	608	10	899	11	1 054	8	973	17
466	6	434	2	432	7	578	6	859	3	1 203	2	1 341	6	1 100	5
523	5	401	2	511	12	493	4	743	4	1 044	9	1 219	12	1 230	10
492	1	422	4	415	2	417	4	685	5	1 091	3	842	1	899	7

Tablo : 7-1. Devami

Table : 7-1. Continued

Hastalıklar Diseases	Yıl Year	A Y L A R									
		Toplam Total		1		2		3		4	
		T	Ö	T	Ö	T	Ö	T	Ö	T	Ö
Hummalı Racia - Febris Recur- rens	1968	—	—	—	—	—	—	—	—	—	—
	1969	—	—	—	—	—	—	—	—	—	
	1970	—	—	—	—	—	—	—	—	—	
	1971	—	—	—	—	—	—	—	—	—	
	1972	—	—	—	—	—	—	—	—	—	
Kızamık - Measles	1968	38 266	274	2 732	37	4 927	82	3 271	41	2 925	17
	1969	66 111	532	9 829	74	7 856	72	10 098	68	9 251	75
	1970	46 761	621	4 648	102	4 786	41	7 263	102	7 141	70
	1971	43 002	446	6 198	85	6 472	98	8 455	71	6 165	44
	1972	23 601	218	1 673	18	2 048	39	2 920	33	2 424	10
Kızıl - Scarlatina	1968	2 092	2	157	—	204	—	191	—	125	—
	1969	3 058	6	280	—	126	—	193	—	213	1
	1970	2 987	7	303	1	210	1	318	1	276	—
	1971	2 259	1	244	—	220	—	294	1	206	—
	1972	1 723	2	211	—	134	2	99	—	190	—
Kuduz - Rabies	1968	50	50	2	2	1	1	2	2	4	4
	1969	41	41	5	5	2	2	3	3	1	1
	1970	33	33	5	5	4	4	2	2	2	2
	1971	38	38	3	3	1	1	1	1	—	—
	1972	50	50	4	4	8	8	3	3	2	2
Kolera - Cholera	1968	—	—	—	—	—	—	—	—	—	—
	1969	—	—	—	—	—	—	—	—	—	—
	1970	384	52	—	—	—	—	—	—	—	—
	1971	—	—	—	—	—	—	—	—	—	—
	1972	—	—	—	—	—	—	—	—	—	—
Lohusa Humması - Puerperal Infection	1968	8	—	—	—	1	—	3	—	2	—
	1969	11	1	1	—	—	1	—	—	4	—
	1970	7	1	—	—	—	—	1	—	2	—
	1971	4	1	—	—	—	—	—	—	—	—
	1972	4	—	—	—	—	—	1	—	—	—
Para Tifo - Para-typhoid	1968	554	4	53	—	73	1	33	1	79	1
	1969	655	10	38	2	33	—	23	—	19	—
	1970	651	4	12	—	26	1	20	—	32	1
	1971	587	5	43	—	18	—	20	1	36	—
	1972	—	—	—	—	—	—	—	—	—	—
Poliyomiyelit - Poliomyelitis	1968	2 068	95	47	2	38	2	72	—	124	4
	1969	384	13	30	1	17	1	25	—	42	1
	1970	701	39	13	—	17	1	38	—	57	3
	1971	584	21	39	—	20	—	26	2	42	2
	1972	424	17	19	—	21	2	33	1	30	1

Tablo : 7-1. Devamı

Table : 7-1. Continued

Hastalıklar Diseases	Yıl Year	A Y L A R									
		Toplam Total		1		2		3		4	
		T	Ö	T	Ö	T	Ö	T	Ö	T	Ö
Ruam - Glanders	1968	2	—	—	—	—	—	—	—	—	—
	1969	1	1	—	—	—	—	—	—	—	—
	1970	—	—	—	—	—	—	—	—	—	—
	1971	—	—	—	—	—	—	—	—	—	—
	1972	—	—	—	—	—	—	—	—	—	—
Şarbon - Anthrax	1968	794	15	17	1	41	1	46	—	27	3
	1969	849	6	20	—	24	—	21	1	33	—
	1970	912	7	20	—	26	—	35	—	47	—
	1971	843	7	45	—	20	—	36	1	42	—
	1972	669	9	35	—	27	2	37	—	47	—
Tifo - Typhoid fever	1968	2 982	84	295	9	333	13	194	5	185	3
	1969	2 250	57	232	14	124	4	174	6	96	2
	1970	3 402	56	241	14	153	3	205	2	149	5
	1971	1 729	45	147	1	96	5	123	4	103	—
	1972	1 550	40	93	4	44	1	58	1	84	1
Tifüs - Typhus exanthema	1968	—	—	—	—	—	—	—	—	—	—
	1969	1	—	—	—	—	—	—	—	—	—
	1970	—	—	—	—	—	—	—	—	—	—
	1971	—	—	—	—	—	—	—	—	—	—
	1972	—	—	—	—	—	—	—	—	—	—
Veba - Plague	1968	—	—	—	—	—	—	—	—	—	—
	1969	—	—	—	—	—	—	—	—	—	—
	1970	—	—	—	—	—	—	—	—	—	—
	1971	—	—	—	—	—	—	—	—	—	—
	1972	—	—	—	—	—	—	—	—	—	—

T : Tutulan - Cases

Ö : Ölen - Death

MONTHS															
5		6		7		8		9		10		11		12	
T	Ö	T	Ö	T	Ö	T	Ö	T	Ö	T	Ö	T	Ö	T	Ö
1	—	1	—	—	—	—	—	—	—	—	—	—	—	—	—
—	—	—	—	—	—	—	—	—	—	—	1	1	—	—	—
—	—	—	—	—	—	—	—	—	—	—	—	—	—	—	—
—	—	—	—	—	—	—	—	—	—	—	—	—	—	—	—
49	—	49	—	98	—	167	4	148	4	73	2	40	—	39	—
23	—	54	1	81	—	157	—	229	3	126	1	53	—	28	—
38	—	58	—	157	1	218	4	158	1	78	—	41	1	36	—
29	—	48	1	95	3	167	—	175	1	101	1	48	—	37	—
53	—	59	—	66	1	97	2	119	4	83	—	22	—	24	—
182	1	151	4	235	8	322	5	310	6	339	9	219	8	217	13
73	—	156	4	209	6	231	4	233	4	224	5	243	4	255	4
203	1	200	4	246	6	359	5	227	4	429	2	727	7	263	3
90	2	137	1	210	4	178	6	152	5	152	5	189	7	152	5
63	2	108	1	131	5	171	6	164	3	207	5	223	6	204	5
—	—	—	—	—	—	—	—	—	—	—	—	—	—	—	—
—	—	—	—	1	—	—	—	—	—	—	—	—	—	—	—
—	—	—	—	—	—	—	—	—	—	—	—	—	—	—	—
—	—	—	—	—	—	—	—	—	—	—	—	—	—	—	—
—	—	—	—	—	—	—	—	—	—	—	—	—	—	—	—
—	—	—	—	—	—	—	—	—	—	—	—	—	—	—	—
—	—	—	—	—	—	—	—	—	—	—	—	—	—	—	—
—	—	—	—	—	—	—	—	—	—	—	—	—	—	—	—
—	—	—	—	—	—	—	—	—	—	—	—	—	—	—	—
—	—	—	—	—	—	—	—	—	—	—	—	—	—	—	—

Tablo : 7-2. İhbar edilen enfeksiyöz hastalıkların illere göre dağılımı,

Table : 7-2. Distribution of notified infectious diseases according to

III Province	Yılı Year	Ansefalit Encephalitis		Boğmaca Whooping - cough		Brüscilloz Brucellosis		Bulaşıcı menenjit Meningitis cerebrosppinalis		Difteri Diphtheria	
		1		2		3		4		5	
		T	Ö	T	Ö	T	Ö	T	Ö	T	Ö
Toplam - Total	1968	12	1	10998	41	63	—	388	41	1 696	136
	1969	9	1	9 388	41	42	—	336	35	1 233	104
	1970	2	2	7 268	21	37	2	331	47	1 110	63
	1971	5	1	6 351	28	70	—	263	32	998	67
	1972	9	4	6 105	34	67	—	716	48	792	74
Adana	1968	—	—	169	—	—	—	6	—	35	2
	1969	—	—	22	—	1	—	3	—	57	8
	1970	—	—	154	—	—	—	5	—	31	3
	1971	—	—	87	—	—	—	—	—	53	4
	1972	—	—	72	—	—	—	10	—	65	7
Adıyaman	1968	—	—	—	87	1	—	—	7	2	3
	1969	—	—	—	378	—	—	—	2	—	2
	1970	—	—	—	108	—	—	—	—	—	—
	1971	—	—	—	40	2	—	—	—	—	2
	1972	—	—	74	1	—	—	1	—	3	—
Afyon	1968	—	—	131	—	—	—	3	—	2	1
	1969	—	—	12	—	1	—	6	2	7	2
	1970	—	—	121	1	—	—	1	—	10	2
	1971	—	—	46	1	—	—	2	—	8	2
	1972	—	—	31	1	—	—	1	—	1	—
Ağrı	1968	—	—	160	4	—	—	—	—	25	—
	1969	—	—	95	2	—	—	1	—	2	—
	1970	—	—	67	—	—	—	—	—	2	—
	1971	1	1	28	1	—	—	1	—	1	—
	1972	—	—	58	1	—	—	3	—	—	—
Amasya	1968	—	—	33	—	—	—	—	—	44	5
	1969	—	—	55	1	—	—	1	—	44	10
	1970	—	1	26	—	—	—	3	1	22	5
	1971	—	—	81	—	—	—	—	—	41	2
	1972	—	—	114	3	—	—	1	—	18	—
Ankara	1968	—	—	562	—	2	—	34	2	37	1
	1969	—	—	269	2	1	—	17	2	9	2
	1970	1	—	124	—	1	—	43	8	11	1
	1971	—	—	226	2	2	—	19	2	8	1
	1972	—	—	178	1	4	—	67	4	8	1

1968 - 1972

T : Tutulan - Cases

provinces, 1968 - 1972

Ö : Ölen - Death

Dizanteri Dysentaria		Enfeksiyöz hepatit Hepatitis infectiosa		Kızamık Measles		Kızıl Scarlatina		Paratifo Paratyphoide		Poliomyelit Poliomyelitis		Şarbon Antrax		Tifo Typhoid fever	
9		7		8		9		10		11		12		13	
T	Ö	T	Ö	T	Ö	T	Ö	T	Ö	T	Ö	T	Ö	T	Ö
529	4	5 796	32	38 266	274	2 092	2	554	4	2 068	95	794	15	2 982	84
903	5	7 862	87	66 111	532	3 058	6	655	10	384	13	849	6	2 250	57
950	4	8 758	67	46 761	621	2 987	7	651	4	701	39	912	7	3 402	56
824	1	9 397	82	43 002	446	2 259	1	587	5	584	21	843	7	1 729	45
715	3	7 711	38	23 601	218	1 723	2	614	31	424	17	669	9	1 550	40
20	1	131	—	122	—	3	—	9	—	99	1	8	1	49	1
12	—	140	2	296	—	2	—	6	—	60	1	3	—	73	3
14	—	203	1	11	—	3	—	8	—	19	—	—	—	—	—
37	—	87	—	198	—	—	—	11	—	23	1	8	—	41	1
53	—	137	—	100	—	1	—	4	1	26	1	8	—	47	—
1	10	—	75	2	834	10	5	—	4	—	1	1	3	1	37
—	2	—	48	—	1 642	18	1	—	—	—	2	—	—	—	6
—	—	—	22	—	823	3	2	—	40	—	2	1	3	—	8
—	3	—	98	—	1 363	28	—	—	10	—	3	—	1	—	8
1	—	86	2	80	—	1	—	17	—	2	—	1	—	25	1
—	—	63	—	471	6	6	—	1	—	63	4	11	—	15	—
—	—	57	—	310	3	5	—	—	—	2	—	25	1	17	1
—	—	90	1	446	5	3	—	1	—	11	1	25	—	13	2
—	—	105	3	594	2	3	—	—	—	3	1	9	1	3	—
—	—	128	—	367	1	19	—	1	—	9	—	24	—	7	—
—	—	28	—	2 062	26	2	—	1	—	1	—	24	—	—	—
—	—	61	—	690	12	4	1	—	—	—	—	18	—	3	—
—	—	47	1	1 869	40	2	—	—	—	—	—	16	—	—	—
—	—	120	2	702	23	10	—	—	—	—	—	31	—	2	—
—	—	76	—	188	4	5	—	—	—	2	—	8	—	1	—
—	—	23	—	753	8	26	—	3	—	—	—	8	—	66	3
—	—	10	—	601	4	7	—	1	—	2	—	14	—	25	2
—	—	25	—	108	3	6	—	—	—	2	—	19	1	54	4
1	—	49	1	672	9	10	—	4	—	3	—	5	—	15	1
—	—	33	—	126	1	11	—	—	—	2	1	8	—	12	—
16	—	870	5	1 825	11	242	—	50	1	54	14	43	1	159	7
149	4	767	1	3 287	32	848	—	48	2	15	1	45	—	186	5
444	3	1 050	11	3 982	45	1 363	1	95	—	112	13	36	—	402	6
398	1	1 319	19	2 531	16	841	—	125	2	42	—	54	—	81	3
266	1	789	7	3 433	10	308	1	170	8	41	1	38	3	218	6

Tablo : 7-2. Devamı

Table : 7-2 Continued

III Province	Year Yılı	Ansefalit Encephalitis		Boğmaca Whooping - cough		Brüseloz Brucellosis		Bulaşıcı menenjit Meningitis cerebrospinali		Difteri Diphtheria	
		1		2		3		4		5	
		T	Ö	T	Ö	T	Ö	T	Ö	T	Ö
Antalya	1968	—	—	41	—	2	—	2	—	30	3
	1969	3	—	171	—	—	—	3	—	31	3
	1970	—	—	4	—	1	—	—	—	25	2
	1971	—	—	8	—	3	—	2	1	18	—
	1972	—	—	5	—	1	—	13	—	4	1
Artvin	1968	—	—	515	—	—	—	—	—	17	8
	1969	—	—	69	—	1	—	7	1	2	—
	1970	—	—	14	—	—	—	1	—	12	—
	1971	—	—	21	—	1	—	2	1	1	—
	1972	—	—	98	—	—	—	2	—	1	—
Aydın	1968	—	—	64	—	—	—	5	—	5	2
	1969	—	—	20	—	—	—	6	1	—	—
	1970	—	—	135	—	2	—	4	1	3	1
	1971	—	—	25	—	—	—	5	—	11	3
	1972	—	—	78	—	—	—	8	1	—	—
Balıkesir	1968	1	—	407	1	26	—	7	—	24	4
	1969	1	—	165	—	25	—	6	—	13	2
	1970	—	—	143	—	15	—	14	—	27	3
	1971	1	—	64	—	44	—	7	1	22	4
	1972	—	—	78	2	34	—	18	—	14	1
Bilecik	1968	—	—	29	—	—	—	1	—	2	—
	1969	—	—	71	2	—	—	—	—	2	2
	1970	—	—	15	—	—	—	—	—	1	—
	1971	—	—	11	—	—	—	—	—	5	—
	1972	—	—	9	—	—	—	1	—	1	—
Bingöl	1968	—	—	82	—	1	—	—	—	2	—
	1969	—	—	71	—	—	—	—	—	10	—
	1970	—	—	20	—	—	—	—	—	4	—
	1971	—	—	140	—	—	—	1	—	—	—
	1972	—	—	141	5	—	—	—	—	—	—
Bitlis	1968	—	—	6	—	—	—	—	—	2	—
	1969	—	—	—	—	—	—	—	—	5	—
	1970	—	—	116	—	—	—	—	—	1	—
	1971	—	—	20	—	—	—	1	1	—	—
	1972	—	—	27	—	—	—	—	—	1	1

T : Tutulan - Cases

Ö : Ölen - Death

Dizanteri Dysenteria		Enfeksiyöz hepatit Hepatitis infectiosa		Kızamık Measles		Kızıl Scarlatina		Paratifo Paratyphoid		Poliomyelit Poliomyelitis		Şarbon Antrax		Tifo Typhoid fever	
6		7		8		9		10		11		12		13	
T	Ö	T	Ö	T	Ö	T	Ö	T	Ö	T	Ö	T	Ö	T	Ö
1	—	44	—	168	—	2	—	4	—	5	—	26	—	46	4
1	—	34	—	914	5	5	—	5	1	12	—	13	1	65	1
3	—	74	4	612	2	11	—	7	—	10	—	22	—	30	—
—	—	96	3	886	2	13	—	3	—	5	—	24	—	36	—
6	—	90	—	724	—	3	—	9	1	—	—	25	—	20	—
—	—	6	—	130	—	—	—	1	—	6	—	1	—	9	1
67	—	53	—	443	—	31	—	5	—	2	—	2	—	7	1
16	—	71	—	599	7	—	—	3	—	1	—	2	—	21	—
6	—	49	—	429	—	6	—	2	—	1	—	4	—	51	—
14	—	35	—	51	—	3	—	4	—	—	—	10	—	2	—
—	—	25	1	375	1	20	—	52	—	7	—	1	—	8	—
—	—	62	1	640	3	26	—	15	—	4	—	—	—	10	—
—	—	78	1	383	6	20	—	1	—	15	—	—	—	11	—
—	—	71	2	391	—	6	—	—	—	5	1	1	—	3	—
—	—	52	1	225	3	10	—	10	—	3	1	1	—	4	—
—	—	68	—	546	4	31	—	3	—	11	2	5	—	75	3
—	—	147	2	1350	2	25	—	55	—	1	—	12	—	48	1
2	—	88	4	438	1	15	—	21	—	1	—	30	—	41	1
1	—	93	2	566	2	10	—	19	—	10	1	8	—	13	—
22	—	101	1	193	—	18	—	16	—	3	—	12	1	32	1
—	—	11	—	109	1	—	—	3	—	—	—	2	—	16	1
—	—	41	—	401	—	—	—	11	—	—	—	2	—	23	3
—	—	59	—	55	1	1	—	9	—	1	—	10	—	26	2
—	—	50	1	214	3	5	—	1	—	—	—	3	—	12	—
—	—	40	—	50	—	—	—	3	—	—	—	1	—	1	—
—	—	2	—	144	—	9	—	—	—	1	—	4	—	11	—
—	—	11	—	302	1	1	—	—	—	—	—	5	—	50	—
17	—	3	—	530	—	5	—	—	—	2	—	2	—	6	—
1	—	20	—	469	2	6	—	—	—	—	—	7	—	10	—
—	—	9	—	136	23	—	—	1	—	—	—	10	—	1	—
5	—	23	—	174	—	1	—	2	—	1	—	3	—	22	—
—	—	27	—	520	—	2	—	12	1	—	—	2	—	6	—
—	—	29	—	639	2	—	—	17	—	3	—	4	—	9	—
—	—	10	—	80	—	1	—	6	—	1	—	7	1	2	—
—	—	25	—	53	—	—	—	—	—	1	—	7	—	14	—

Tablo : 7-2. Devamı

Table : 7-2. Continued

İli Province	Yılı Year	Ansefalit Encephalitis		Boğmaca Whooping - cough		Brüseloz Brucellosis		Bulaşıcı menenjit Meningitis cerebrospinalis		Difteri Diphtheria	
		1		2		3		4		5	
		T	Ö	T	Ö	T	Ö	T	Ö	T	Ö
Bolu	1968	—	—	23	—	—	—	8	—	9	—
	1969	—	—	150	2	—	—	7	1	14	2
	1970	—	—	117	—	—	—	1	—	17	—
	1971	—	—	86	—	—	—	3	—	12	—
	1972	—	—	109	—	—	—	10	—	8	4
Burdur	1968	—	—	60	—	—	—	7	1	5	1
	1969	—	—	38	—	—	—	5	2	2	1
	1970	—	—	96	—	—	—	1	—	4	—
	1971	—	—	17	1	—	—	3	—	3	—
	1972	—	—	48	—	—	—	3	—	3	—
Bursa	1968	—	—	84	1	1	—	2	—	15	5
	1969	—	—	71	—	2	—	1	1	6	2
	1970	—	—	34	—	2	—	—	—	10	3
	1971	—	—	48	—	—	—	—	—	9	3
	1972	—	—	43	—	4	—	6	1	18	—
Çanakkale	1968	—	—	95	—	2	—	2	1	4	2
	1969	—	—	21	—	—	—	1	1	2	—
	1970	—	—	6	—	2	—	4	2	2	—
	1971	—	—	22	—	—	—	1	—	6	1
	1972	—	—	64	—	—	—	1	—	2	2
Çankırı	1968	—	—	66	—	—	—	1	—	12	—
	1969	—	—	17	—	—	—	1	—	12	—
	1970	—	—	61	—	—	—	8	6	3	—
	1971	—	—	33	—	—	2	5	—	3	—
	1972	—	—	41	—	—	—	7	1	10	2
Çorum	1968	—	—	349	—	—	—	1	—	31	3
	1969	—	—	101	—	—	—	1	1	17	2
	1970	—	—	7	—	—	—	1	—	16	—
	1971	—	—	28	—	—	—	—	—	10	—
	1972	—	—	55	—	1	—	1	—	6	2
Denizli	1968	—	—	13	—	—	—	12	—	6	—
	1969	—	—	21	—	—	—	12	2	4	1
	1970	—	—	605	1	1	—	5	—	3	1
	1971	—	—	90	1	—	—	8	1	1	—
	1972	—	—	18	—	—	—	13	2	—	—

T : Tutulan - Cases

Ö : Ölen - Death

Dizanteri Dysenteria		Enfeksiyöz hepatit Hepatitis infectiosa		Kızamık Measles		Kızıl Scarlatina		Paratifo Paratyphoid		Poliyomiyelit Pollomyelitis		Şarbon Antrax		Tifo Typhoid fever	
6		7		8		9		10		11		12		13	
T	Ö	T	Ö	T	Ö	T	Ö	T	Ö	T	Ö	T	Ö	T	Ö
—	—	20	—	601	2	11	—	—	—	12	—	17	—	13	—
—	—	60	—	615	2	10	—	4	—	2	—	17	—	11	—
—	—	58	1	546	—	7	—	2	1	3	—	12	—	15	—
—	—	52	2	309	—	1	—	—	—	5	—	10	—	11	1
—	—	24	—	136	—	6	—	—	—	—	—	8	—	20	1
—	—	50	—	274	2	23	—	13	—	1	—	9	—	21	2
1	—	92	4	111	1	5	—	6	—	1	—	10	—	34	1
—	—	53	1	71	2	10	—	3	—	7	—	3	—	3	1
—	—	151	1	192	1	33	—	7	—	3	—	1	—	4	—
—	—	85	—	16	—	8	—	1	—	—	—	1	—	3	—
—	—	112	—	83	1	121	1	—	—	37	2	8	—	81	3
—	—	160	—	458	2	218	—	1	—	—	—	10	—	45	1
—	—	61	—	334	9	61	—	1	—	—	1	12	—	44	—
—	—	67	1	221	3	23	—	2	—	19	2	14	—	31	—
—	—	79	—	65	—	33	—	1	—	18	1	8	—	30	1
2	—	18	—	252	2	32	—	4	—	25	—	12	—	22	—
—	—	27	—	196	1	15	—	7	1	—	—	8	—	3	1
1	—	7	—	232	3	17	—	1	—	1	—	11	—	5	—
—	—	14	—	267	4	21	—	—	—	2	1	3	—	10	—
—	—	9	—	289	—	18	—	—	—	1	—	4	—	6	1
—	—	16	—	137	2	—	—	1	—	8	—	26	—	—	—
—	—	24	—	713	14	1	—	—	—	1	—	26	—	7	—
—	—	47	—	471	1	1	—	—	—	3	—	16	—	7	1
—	—	39	—	284	5	2	—	—	—	1	—	5	—	3	—
—	—	35	—	249	1	3	—	—	—	2	1	1	—	4	1
—	—	128	1	505	3	3	—	3	—	15	—	18	—	50	1
2	—	119	5	662	7	4	—	14	—	1	—	16	—	19	1
—	—	118	—	310	—	4	—	2	—	6	—	9	—	10	3
—	—	108	—	2	2	—	—	7	—	1	—	6	—	14	1
1	—	130	1	216	2	1	—	80	14	—	—	3	—	30	2
2	—	236	—	605	5	35	—	1	—	25	1	—	—	25	—
—	—	177	5	585	4	45	—	1	—	11	—	1	—	26	1
3	3	311	2	584	2	30	—	—	—	49	4	1	—	19	2
—	—	217	—	909	3	14	—	—	—	5	—	1	—	3	1
—	—	62	1	493	2	2	—	—	—	4	—	—	—	—	—

Tablo : 7-2. Devamı

Table : 7-2. Continued

İli Province	Yılı Year	Ansefalit Encephalitis		Boğmaca Whooping - cough		Brüseloz Brucellosis		Bulaşıcı menenjit Meningitis cerebrospinal		Difteri Diphtheria	
		1		2		3		4		5	
		T	Ö	T	Ö	T	Ö	T	Ö	T	Ö
Diyarbakır	1968	—	—	404	6	2	—	4	2	13	1
	1969	—	—	308	3	—	—	5	—	6	2
	1970	—	—	828	3	—	—	1	—	10	—
	1971	—	—	503	—	1	—	10	1	1	—
	1972	—	—	247	—	1	—	16	—	1	—
Edirne	1968	—	—	57	—	—	—	1	—	5	—
	1969	—	—	26	—	—	—	1	—	4	1
	1970	—	—	112	—	—	—	3	1	8	1
	1971	—	—	141	—	—	—	1	—	2	—
	1972	—	—	77	—	—	—	4	—	—	—
Elâzığ	1968	—	—	225	—	2	—	4	—	15	5
	1969	—	—	174	2	1	—	1	—	3	—
	1970	—	—	127	—	—	—	2	1	2	—
	1971	—	—	62	—	—	—	—	—	2	2
	1972	—	—	29	—	—	—	1	—	—	—
Erzincan	1968	—	—	672	1	—	—	1	—	6	1
	1969	—	—	69	1	—	—	3	—	5	—
	1970	—	—	15	—	—	—	—	—	2	—
	1971	—	—	62	—	—	—	—	—	—	—
	1972	—	—	81	—	—	—	10	—	—	—
Erzurum	1968	—	—	265	7	—	—	—	—	10	—
	1969	—	—	165	1	—	—	7	—	3	—
	1970	—	—	91	5	—	—	3	—	1	—
	1971	—	—	151	1	—	—	7	—	4	1
	1972	—	—	45	4	—	—	26	1	5	—
Eskişehir	1968	—	—	186	2	4	—	18	2	9	2
	1969	—	—	248	1	1	—	6	1	11	1
	1970	—	—	219	—	1	—	4	—	7	1
	1971	—	—	641	—	—	—	4	1	10	3
	1972	—	—	288	2	1	—	9	2	8	1
Gaziantep	1968	—	—	14	—	—	—	4	—	9	3
	1969	1	—	10	—	—	—	—	—	19	3
	1970	—	—	34	—	—	—	—	—	6	—
	1971	—	—	36	—	—	—	5	—	3	2
	1972	—	—	7	—	—	—	18	—	5	2

T : Tutulan - Cases

Ö : Ölen - Death

Dizanteri Dysenteria		Enfeksiyöz hepatit Hepatitis infectiosa		Kızamık Measles		Kızıl Scarlatina		Paratifo Paratyphoid		Poliyomiyelit Poliomyelitis		Şarbon Antrax		Tifo Typhoid fever	
6		7		8		9		10		11		12		13	
T	Ö	T	Ö	T	Ö	T	Ö	T	Ö	T	Ö	T	Ö	T	Ö
35	—	222	—	2 061	4	10	—	31	1	22	—	—	—	168	—
82	—	103	—	2 990	27	16	—	29	—	4	—	—	—	95	—
99	—	164	—	2 390	48	14	—	103	—	21	—	—	—	128	—
79	—	126	1	1 402	15	3	—	50	—	16	—	4	—	161	2
72	—	142	—	1 155	22	2	—	11	—	6	—	4	—	35	—
—	—	19	—	29	—	8	—	—	—	23	—	26	1	44	—
1	—	34	—	926	11	6	—	—	—	1	—	19	—	24	—
2	—	111	1	186	11	8	—	64	1	1	—	38	—	22	—
5	—	168	3	624	3	13	—	15	—	2	—	8	—	9	1
—	—	169	—	609	—	90	—	9	—	1	—	9	—	10	1
—	—	183	1	495	6	109	1	—	—	20	—	2	—	34	—
11	—	89	—	1 911	27	52	—	3	—	1	1	6	—	25	2
36	—	202	2	635	7	46	—	3	—	—	2	4	1	26	—
8	—	59	—	3 048	46	13	—	12	—	22	—	4	—	26	2
4	—	96	1	127	—	5	—	2	—	3	—	1	—	30	—
5	—	127	—	583	1	19	—	8	—	9	1	14	2	24	—
11	—	197	—	1 081	3	25	—	14	—	5	—	5	—	36	—
12	—	202	—	651	2	13	—	6	—	3	—	7	—	26	—
21	—	100	—	550	7	7	—	9	—	3	—	6	—	27	1
4	—	58	—	182	—	4	—	5	4	—	—	9	—	19	—
3	—	27	1	1 329	42	11	—	—	—	25	—	10	—	10	2
—	—	59	—	1 676	18	4	—	—	—	3	—	42	—	7	—
2	—	75	1	3 217	95	61	—	—	—	14	—	31	—	14	—
9	—	93	—	1 229	21	47	—	11	—	3	—	30	—	56	1
2	—	69	2	1 609	59	6	—	12	—	1	—	10	—	36	—
—	—	108	2	328	—	36	—	—	—	6	—	13	—	57	—
—	—	130	—	385	1	57	—	10	—	1	—	13	—	61	—
—	—	162	1	412	5	40	—	1	—	8	—	4	—	26	—
—	—	149	1	165	1	26	—	2	—	10	1	11	—	13	—
—	—	21	—	489	1	18	—	1	—	2	—	10	—	2	—
—	—	24	—	60	1	1	—	—	—	12	—	1	1	40	1
—	—	9	1	164	3	3	—	—	—	9	—	1	—	39	—
3	—	41	—	52	—	1	—	16	—	1	—	5	—	45	—
—	—	72	—	70	—	1	—	—	—	7	—	4	—	33	—
1	—	48	—	6	—	1	—	4	—	18	3	9	—	28	—

Tablo : 7-2. Devamı

Table : 7-2. Continued

III Province	Yılı Year	Ansefalit Ancephalitis		Boğmaca Whooping - cough		Brüseloz Brucellosis		Bulaşıcı menenjit Meningitis cerebrospinalis		Difteri Diphtheria	
		1		2		3		4		5	
		T	Ö	T	Ö	T	Ö	T	Ö	T	Ö
Giresun	1968	—	—	20	—	—	—	20	—	29	12
	1969	—	—	240	2	—	—	4	—	23	1
	1970	—	—	59	—	—	—	8	—	21	—
	1971	—	—	137	1	—	—	6	—	8	—
	1972	—	—	108	—	1	—	9	1	62	1
Gümüşhane	1968	—	—	309	1	—	—	1	—	3	—
	1969	—	—	604	—	—	—	1	—	2	1
	1970	—	—	56	—	—	—	7	1	1	—
	1971	—	—	67	—	—	—	4	1	1	—
	1972	—	—	16	—	—	—	8	3	2	—
Hakkari	1968	—	—	45	—	—	—	—	—	—	—
	1969	—	—	26	—	—	—	—	—	—	—
	1970	—	—	21	—	—	—	1	—	1	—
	1971	—	—	40	2	—	—	—	—	—	—
	1972	—	—	124	2	—	—	—	—	—	—
Hatay	1968	—	—	4	—	—	—	5	—	31	—
	1969	—	—	8	—	1	—	3	1	38	5
	1970	—	—	7	—	—	—	5	2	27	2
	1971	—	—	6	—	—	—	2	1	23	1
	1972	—	—	110	—	—	—	2	—	28	1
Isparta	1968	—	—	159	—	—	—	2	—	3	—
	1969	—	—	234	—	—	—	5	—	12	1
	1970	—	—	352	—	—	—	6	—	9	—
	1971	—	—	33	—	—	—	1	—	5	—
	1972	—	—	59	1	—	—	4	1	2	—
İçel	1968	—	—	21	—	—	—	5	1	64	5
	1969	—	—	73	—	—	—	—	—	27	4
	1970	—	—	14	—	1	—	3	—	17	—
	1971	—	—	10	—	1	—	—	—	13	2
	1972	—	—	22	—	1	—	3	—	13	5
İstanbul	1968	1	—	40	1	2	—	79	13	181	6
	1969	1	1	487	2	—	—	51	7	18	4
	1970	1	1	596	2	—	—	45	6	102	3
	1971	1	—	620	3	4	—	41	6	75	2
	1972	—	—	448	—	—	—	152	18	51	3

T : Tutulan - Cases

Ö : Ölen - Death

Dizanteri Dysenteria		Enfeksiyöz hepatit Hepatitis infectiosa		Kızamık Measles		Kızıl Scarlatina		Paratifo Paratyphoid		Poliomyelit Pollomyelitis		Şarbon Antrax		Tifo Typhoid fever	
7		8		9		10		11		12		13		9	
T	Ö	T	Ö	T	Ö	T	Ö	T	Ö	T	Ö	T	Ö	T	Ö
2	—	2	—	220	5	5	—	3	—	11	—	2	—	37	—
1	1	106	—	1 898	5	109	—	—	—	4	—	9	—	6	—
—	—	267	1	551	9	18	—	1	—	1	—	7	—	13	—
1	—	103	1	637	2	13	—	7	1	11	—	11	—	4	—
1	—	88	—	475	2	16	—	3	—	8	1	6	—	14	1
—	—	39	—	459	6	4	—	2	1	3	—	9	—	6	1
—	—	88	—	965	11	2	—	—	—	—	—	8	—	12	—
—	—	219	1	1 595	3	12	—	1	—	2	1	17	—	35	—
3	—	194	1	1 191	1	9	—	5	—	2	—	22	—	16	—
—	—	60	—	177	—	4	—	55	—	—	—	2	—	117	—
—	—	3	—	139	—	—	—	1	—	—	—	14	—	—	—
—	—	6	—	23	—	—	—	—	—	—	—	4	—	5	—
1	—	7	—	437	10	—	—	2	—	—	—	36	3	16	—
—	—	8	—	160	9	—	—	—	—	—	—	10	—	6	—
4	—	—	—	33	—	—	—	2	1	12	—	—	—	13	—
—	—	24	—	196	—	—	—	9	—	31	1	—	—	92	1
1	—	25	1	640	13	—	—	26	1	11	—	2	—	47	—
1	—	32	—	4	—	1	—	6	—	12	—	—	—	44	2
—	—	23	1	21	—	1	—	—	—	10	1	—	—	25	—
—	—	17	—	133	—	—	—	2	1	12	—	—	—	13	—
—	—	102	—	71	—	49	—	3	—	14	—	9	—	8	—
—	—	152	—	464	1	28	—	2	—	5	—	8	—	9	—
—	—	87	1	739	—	34	—	1	—	5	—	7	—	4	—
—	—	207	—	190	—	56	—	1	—	—	—	6	—	2	—
—	—	183	—	276	—	59	1	2	—	—	—	6	—	3	—
—	—	13	4	108	—	—	—	—	—	29	3	34	1	14	—
1	—	13	—	59	—	2	—	1	—	41	3	25	1	10	—
1	—	4	—	92	—	1	—	—	—	1	1	30	—	5	2
—	—	2	—	90	—	—	—	1	—	24	2	18	—	14	1
1	—	42	1	48	—	1	—	4	—	20	—	45	—	7	—
—	—	1 136	3	1 300	8	954	—	20	—	600	44	19	—	329	6
—1	—	2 369	40	2 247	29	922	4	16	1	10	—	10	—	285	6
—	—	1 837	15	1 692	18	739	5	103	—	36	1	12	1	1 374	8
3	—	1 972	12	1 866	11	694	1	51	—	98	3	11	—	270	1
—	—	2 149	1	1 559	3	779	1	17	—	102	3	5	—	165	5

Tablo : 7-2. Devamı

Table : 7-2. Continued

İli Province	Yılı Year	Ansefalit Encephalitis		Boğmaca Whooping - cough		Brüseloz Brucellosis		Bulaşıcı menenjit Meningitis cerebrospinalis		Difteri Diphtheria	
		1		2		3		4		5	
		T	Ö	T	Ö	T	Ö	T	Ö	T	Ö
İzmir	1968	1	1	4	—	3	—	2	—	33	2
	1969	—	—	4	—	1	—	17	—	10	—
	1970	—	—	92	—	4	—	10	2	14	1
	1971	—	—	13	—	4	—	7	—	7	1
	1972	—	—	29	—	8	—	8	—	3	—
Kars	1968	—	—	354	—	—	—	—	—	2	1
	1969	—	—	156	1	—	—	1	—	7	1
	1970	—	—	37	—	—	—	—	—	4	—
	1971	—	—	2	—	—	—	3	—	1	—
	1972	—	—	60	1	—	—	6	—	2	—
Kayseri	1968	—	—	100	—	1	—	1	1	13	1
	1969	—	—	24	—	—	—	—	—	18	1
	1970	—	—	22	—	—	—	2	1	25	3
	1971	—	—	71	—	—	—	3	1	23	3
	1972	—	—	3	—	—	—	9	1	12	—
Kastamonu	1968	—	—	119	2	—	—	—	—	38	1
	1969	—	—	83	—	—	—	8	—	30	1
	1970	—	—	151	—	—	—	3	—	24	1
	1971	—	—	91	—	—	—	1	—	10	1
	1972	—	—	185	—	1	—	1	—	6	—
Kırklareli	1968	—	—	5	—	—	—	1	—	4	—
	1969	—	—	32	—	—	—	1	—	3	—
	1970	—	—	21	—	—	—	1	—	4	—
	1971	—	—	10	—	—	—	—	—	4	—
	1972	—	—	9	1	—	—	2	—	—	—
Kırşehir	1968	—	—	37	—	—	—	1	—	64	3
	1969	—	—	7	—	—	—	—	—	35	—
	1970	—	—	—	—	—	—	1	—	25	—
	1971	—	—	12	—	—	—	—	—	9	—
	1972	—	—	16	—	—	—	4	—	5	—
Kocaeli	1968	—	—	40	1	—	—	1	—	15	—
	1969	—	—	28	—	—	—	8	—	9	1
	1970	—	—	73	—	—	—	4	—	5	1
	1971	—	—	95	—	—	—	7	1	13	6
	1972	—	—	93	—	—	—	16	—	18	7

T : Tutulan - Cases

Ö : Ölen - Death

Dizanteri Dysenteria		Enfeksiyöz hepatit Hepatitis infectiosa		Kızamık Measles		Kızıl Scarlatina		Paratifo Paratyphoid		Poliyomiyelit Poliomyelitis		Şarbon Antrax		Tifo Typhoid fever	
6		7		8		9		10		11		12		13	
T	Ö	T	Ö	T	Ö	T	Ö	T	Ö	T	Ö	T	Ö	T	Ö
—	—	137	—	35	—	11	—	5	—	55	3	1	—	24	2
1	—	154	1	456	4	29	—	2	—	2	—	—	—	14	3
5	—	342	3	335	6	16	—	7	—	7	1	2	—	26	—
1	—	489	—	441	1	44	—	5	—	10	—	4	—	43	1
4	—	406	5	102	—	27	—	5	—	6	1	2	—	48	—
1	—	21	—	1701	—	3	—	—	—	5	—	21	—	8	—
—	—	55	—	1348	6	3	—	1	—	2	—	20	1	6	—
1	—	76	—	494	—	—	—	—	—	1	—	58	—	5	—
1	—	99	1	329	1	4	—	2	—	4	—	42	—	21	—
—	—	71	1	185	—	1	—	1	—	—	—	12	—	13	1
3	—	26	—	488	—	8	—	1	—	41	1	17	1	13	1
—	—	56	1	554	5	24	—	—	—	5	—	12	—	5	2
1	—	60	—	286	15	16	—	2	—	34	1	15	—	8	—
—	—	96	1	205	8	4	—	—	—	3	—	37	1	7	—
—	—	63	1	156	3	4	—	—	—	9	—	13	—	4	—
—	—	1	—	493	1	4	—	1	—	42	1	6	—	20	3
—	—	—	—	404	1	19	—	1	—	1	—	7	—	5	—
—	—	—	—	271	6	22	—	1	—	3	—	7	—	5	—
—	—	2	—	261	2	3	—	—	—	—	—	10	—	5	—
—	—	4	—	70	—	1	—	9	—	3	—	2	—	27	—
—	—	8	—	153	—	3	—	—	—	4	—	16	—	2	—
—	—	19	—	356	1	5	—	—	—	—	—	27	1	1	—
—	—	12	—	279	2	4	—	—	—	1	—	7	—	4	—
—	—	11	—	414	—	—	—	—	—	2	—	7	—	—	—
—	—	22	—	55	—	—	—	1	—	3	—	11	—	—	—
—	—	39	—	865	9	1	—	1	—	10	—	6	—	42	1
1	—	72	2	1104	8	6	—	4	—	5	—	3	—	38	1
—	—	38	1	335	1	4	—	—	—	12	—	10	—	19	1
—	—	63	—	225	—	1	—	1	—	1	—	5	—	10	—
—	—	25	—	17	—	—	—	—	—	1	—	4	—	6	1
—	—	38	—	413	1	23	—	—	—	55	2	12	—	21	1
—	—	86	2	777	7	24	—	—	—	5	—	18	—	10	2
—	—	103	—	80	—	47	—	—	—	4	—	10	—	13	—
—	—	100	—	492	—	25	—	1	—	54	3	5	—	2	—
—	—	75	—	99	1	10	—	—	—	4	2	6	—	5	—

Tablo : 7-2. Devamı

Table : 7-2. Continued

iii Province	Yılı Year	Ansefalit Encephalitis		Boğmaca Whooping - cough		Brüseloz Brucellosis		Bulaşıcı menenjit Meningitis cerebrospinalis		Difteri Diphtheria	
		1		2		3		4		5	
		T	Ö	T	Ö	T	Ö	T	Ö	T	Ö
Konya	1968	1	—	300	—	—	—	1	—	20	2
	1969	—	—	288	—	—	—	2	—	8	1
	1970	—	—	340	1	—	—	6	—	13	2
	1971	—	—	212	1	—	—	6	3	20	1
	1972	7	2	460	1	—	—	27	1	6	1
Kütahya	1968	—	—	—	—	—	—	10	—	16	1
	1969	—	—	41	—	—	—	4	1	10	1
	1970	—	—	17	—	—	—	8	2	9	1
	1971	—	—	—	—	—	—	7	2	7	—
	1972	—	—	1	—	—	—	9	2	10	—
Malatya	1968	—	—	180	1	—	—	—	—	16	1
	1969	—	—	527	2	—	—	—	—	—	—
	1970	—	—	39	—	—	—	—	—	5	—
	1971	—	—	51	1	—	—	—	—	—	—
	1972	—	—	94	—	—	—	1	—	—	—
Manisa	1968	2	—	10	—	6	—	8	—	56	6
	1969	2	—	18	—	2	—	5	—	55	3
	1970	—	—	34	—	1	—	11	—	17	1
	1971	—	—	43	1	1	—	10	2	10	—
	1972	—	—	7	—	2	—	5	—	15	7
Maraş	1968	—	—	27	—	—	—	10	1	39	3
	1969	—	—	299	1	—	—	4	—	23	2
	1970	—	—	563	1	—	—	2	—	25	—
	1971	—	—	148	1	—	—	1	2	16	3
	1972	—	—	160	—	—	—	2	—	3	1
Mardin	1968	—	—	940	5	6	—	8	—	28	—
	1969	—	—	1371	—	1	—	10	—	11	—
	1970	—	—	111	—	2	—	1	—	20	—
	1971	—	—	236	—	—	—	1	—	5	2
	1972	—	—	299	—	—	—	—	—	3	—
Muğla	1968	—	—	19	—	—	—	7	2	18	—
	1969	—	—	11	1	—	—	8	—	19	2
	1970	—	—	20	—	1	—	3	—	17	1
	1971	—	—	17	1	—	—	5	1	2	—
	1972	—	—	55	2	—	—	7	—	4	1

T : Tutulan - Cases

Ö : Ölen - Death

Dizanteri Dysenteria		Enfeksiyöz hepatit Hepatitis infectiosa		Kızamık Measles		Kızıl Scarlatina		Paratifo Paratyphoid		Poliyomiyelit Poliomyelitis		Şarbon Antrax		Tifo Typhoid fever	
6		7		8		9		10		11		12		13	
T	Ö	T	Ö	T	Ö	T	Ö	T	Ö	T	Ö	T	Ö	T	Ö
3	1	112	—	1 405	6	25	—	4	—	92	5	37	2	88	10
—	—	166	—	1 695	8	28	—	2	—	15	—	19	—	47	3
1	1	213	1	1 107	9	72	—	—	—	55	4	18	—	38	2
—	—	549	4	858	6	33	—	—	—	9	—	17	—	38	3
2	1	218	3	755	3	8	—	1	1	8	—	17	1	82	4
—	—	26	—	230	—	2	—	—	—	6	—	32	2	30	1
—	—	44	1	411	—	2	—	—	—	—	—	30	—	22	2
—	—	31	—	491	1	1	—	3	—	1	—	36	—	20	—
—	—	42	1	502	11	—	—	—	—	3	—	13	—	5	1
—	—	57	—	313	1	—	—	—	—	—	—	5	—	4	1
45	—	317	1	2 233	17	34	—	18	—	13	—	5	—	93	1
14	—	260	—	4 633	23	55	—	—	—	7	—	5	—	58	1
2	—	262	2	1 292	20	29	—	—	—	3	—	1	—	37	—
2	—	180	1	1 558	12	39	—	—	—	2	—	2	—	24	2
2	—	25	2	489	2	42	—	2	—	11	—	4	—	41	1
—	—	29	—	238	—	16	—	—	—	17	—	2	—	17	—
—	—	27	1	564	3	22	—	1	—	5	1	3	—	14	1
1	—	62	3	331	1	24	—	1	—	36	4	2	—	7	—
—	—	50	—	180	1	24	—	—	—	22	1	10	—	5	1
—	—	39	3	151	—	27	—	1	—	2	—	8	—	4	—
—	—	2	—	202	1	11	—	1	—	10	—	7	1	34	—
8	—	13	2	952	24	25	—	2	—	10	1	11	—	50	—
21	—	79	—	1 382	34	12	—	1	—	23	—	11	—	32	—
11	—	46	—	2 252	28	1	—	—	—	5	—	5	—	27	2
6	—	88	—	206	—	3	—	3	—	3	—	14	—	23	—
149	—	158	1	2 124	5	10	—	102	—	23	—	7	—	113	—
165	—	107	1	4 727	20	5	—	121	—	6	1	5	—	120	1
54	—	78	—	1 874	23	11	—	31	—	12	1	6	—	126	2
44	—	100	—	1 577	30	1	—	54	—	3	—	1	—	80	—
4	—	38	—	1 025	4	4	—	2	—	7	—	2	—	24	1
8	—	10	1	139	—	34	—	9	—	5	1	—	—	24	2
13	—	11	—	277	2	10	—	5	—	12	—	—	—	14	—
10	—	9	—	175	1	7	—	5	—	2	—	2	—	26	—
4	—	30	—	107	—	8	—	6	—	3	—	3	—	10	1
11	—	18	—	90	—	4	—	6	—	2	—	2	—	6	—

Tablo : 7-2. Devamı

Table : 7-2. Continued

İli Province	Yılı Year	Ansefalit Encephalitis		Boğmaca Whooping - cough		Brüsellöz Brucellosis		Bulaşıcı menenjit Meningitis cerebrospinalis		Difteri Diphtheria	
		1		2		3		4		5	
		T	Ö	T	Ö	T	Ö	T	Ö	T	Ö
Muş	1968	—	—	58	2	—	—	—	—	2	1
	1969	—	—	37	2	—	—	1	—	—	—
	1970	—	—	28	—	—	—	1	1	6	—
	1971	—	—	176	2	—	—	1	—	—	—
	1972	—	—	47	—	—	—	—	—	—	—
Nevşehir	1968	—	—	88	—	—	—	—	—	3	—
	1969	—	—	48	—	—	—	2	—	6	—
	1970	—	—	26	—	—	—	—	—	7	—
	1971	—	—	400	1	—	—	2	—	4	—
	1972	—	—	15	—	—	—	3	—	—	—
Niğde	1968	—	—	78	—	—	—	—	—	9	—
	1969	—	—	36	2	—	—	—	—	5	1
	1970	—	—	56	—	—	—	4	1	24	3
	1971	—	—	39	1	—	—	—	—	4	—
	1972	—	—	96	2	—	—	1	—	3	1
Ordu	1968	2	—	6	—	—	—	11	—	33	4
	1969	—	—	3	—	—	—	18	1	24	—
	1970	—	—	23	—	—	—	12	—	50	3
	1971	—	—	—	—	—	—	16	1	51	3
	1972	—	—	11	—	—	—	69	—	81	7
Rize	1968	—	—	186	—	—	—	2	—	11	—
	1969	—	—	178	—	—	—	8	—	5	—
	1970	—	—	32	—	—	—	16	2	16	—
	1971	—	—	52	—	—	—	5	—	8	—
	1972	1	1	37	—	—	—	6	—	6	1
Sakarya	1968	—	—	4	—	1	—	4	—	120	3
	1969	—	—	4	—	—	—	13	2	147	4
	1970	—	—	20	—	—	—	10	4	85	2
	1971	—	—	8	—	—	—	13	2	83	1
	1972	—	—	6	1	—	—	5	—	36	2
Samsun	1968	3	—	166	—	—	—	33	3	80	3
	1969	1	—	132	2	—	—	23	—	53	2
	1970	—	—	141	—	—	—	21	—	73	3
	1971	—	—	99	—	1	—	18	—	141	4
	1972	—	—	338	—	1	—	43	3	97	4

T : Tutulan - Cases

Ö : Ölen - Death

Dizanteri Dysenteria		Enfeksiyöz hepatit Hepatitis infectiosa		Kızamık Measles		Kızıl Scarlatina		Paratifo Paratyphoid		Poliyomiyelit Poliomyelitis		Şarbon Antrax		Tifo Typhoid fever	
6		7		8		9		10		11		12		13	
T	Ö	T	Ö	T	Ö	T	Ö	T	Ö	T	Ö	T	Ö	T	Ö
10	—	12	—	1360	9	—	—	—	—	2	—	25	—	20	—
3	—	27	1	1234	6	—	—	—	—	3	—	58	—	9	2
—	—	30	1	885	10	—	—	2	—	2	1	23	—	8	—
—	—	38	—	235	6	—	—	—	—	1	—	18	—	9	2
—	—	22	—	33	—	—	—	—	—	—	—	2	—	1	—
—	—	126	—	66	—	3	—	2	—	13	—	—	—	8	—
—	—	66	—	464	—	16	—	—	—	3	—	—	—	27	—
—	—	60	—	295	3	1	—	—	—	6	—	—	—	13	—
17	—	81	—	507	7	8	—	4	—	9	—	—	—	16	—
3	—	39	—	461	2	6	—	1	—	3	—	—	—	12	—
—	—	72	—	85	—	—	—	—	—	10	—	2	—	38	1
—	—	74	1	154	3	2	1	5	—	3	—	2	—	31	1
—	—	56	1	165	8	1	—	—	—	11	1	4	1	17	—
—	—	50	—	195	1	—	—	1	—	6	—	10	—	4	—
—	—	38	—	30	—	—	—	—	—	7	—	9	—	9	1
—	—	10	—	43	—	2	—	—	—	18	—	1	—	8	1
—	—	113	—	182	—	15	—	1	—	4	—	2	—	22	—
—	—	114	—	94	—	20	—	5	—	12	—	3	—	16	—
—	—	43	—	149	—	6	—	4	—	20	2	8	1	18	1
—	—	70	—	32	—	3	—	6	—	8	—	10	—	9	2
13	—	25	—	85	—	6	—	7	—	11	—	—	—	14	1
14	—	132	—	590	—	26	—	7	—	2	1	2	—	8	—
18	—	188	—	2369	6	39	—	2	—	3	—	—	—	18	—
19	—	147	—	1061	2	27	—	42	—	7	—	1	—	29	—
24	—	116	—	643	3	24	—	6	—	2	—	—	—	22	1
—	—	—	—	70	—	1	—	48	—	62	—	22	—	254	5
—	—	5	1	285	4	3	—	10	2	1	—	13	—	21	1
3	—	8	—	12	—	—	—	4	—	—	—	19	—	52	3
—	—	—	—	108	1	3	—	1	—	16	—	15	—	14	1
7	—	1	—	28	—	3	—	5	—	5	—	13	—	30	—
1	—	71	1	573	20	5	—	22	—	30	1	56	—	79	—
1	—	121	2	868	1	31	—	30	—	1	—	67	—	38	1
1	—	150	—	233	—	8	—	28	—	17	—	72	—	56	2
—	—	222	—	828	—	10	—	28	2	16	—	75	—	50	1
1	—	191	—	71	—	21	—	10	—	4	—	72	1	18	—

Tablo : 7-2. Devamı

Table : 7-2. Continued

İli Province	Yılı Year	Ansefalit Encephalitis		Boğmaca Whooping - cough		Brüsellöz Brucellosis		Bulaşıcı menenjit Meningitis cerebrospinalis		Difteri Diphtheria	
		1		2		3		4		5	
		T	Ö	T	Ö	T	Ö	T	Ö	T	Ö
Sırt	1968	—	—	241	—	—	—	1	—	4	—
	1969	—	—	346	—	—	—	1	—	3	—
	1970	—	—	196	—	—	—	1	—	1	—
	1971	—	—	145	—	—	—	—	—	2	—
	1972	—	—	105	1	2	—	—	—	4	—
Sinop	1968	—	—	43	1	—	—	—	—	16	3
	1969	—	—	87	—	—	—	—	—	14	4
	1970	—	—	281	2	—	—	2	—	20	5
	1971	—	—	56	2	—	—	1	—	19	1
	1972	—	—	98	1	—	—	5	—	1	1
Sivas	1968	—	—	40	—	—	—	1	—	36	2
	1969	—	—	88	—	2	—	—	—	16	2
	1970	—	—	67	—	—	—	—	—	14	—
	1971	—	—	134	—	—	—	—	—	7	1
	1972	—	—	52	—	2	—	2	—	—	—
Tekirdağ	1968	—	—	20	—	—	—	3	—	5	—
	1969	—	—	116	—	—	—	4	—	7	—
	1970	—	—	55	—	—	—	2	—	4	—
	1971	—	—	9	—	—	—	2	—	3	—
	1972	—	—	5	—	—	—	2	—	1	—
Tokat	1968	—	—	21	—	—	—	1	—	7	1
	1969	—	—	3	—	—	—	—	—	—	—
	1970	—	—	19	—	—	—	3	1	3	1
	1971	2	—	13	—	1	—	1	—	5	2
	1972	1	1	55	1	—	—	4	1	1	—
Trabzon	1968	—	—	81	—	1	—	4	2	158	3
	1969	—	—	131	—	1	—	3	—	123	3
	1970	—	—	35	—	2	—	4	—	120	—
	1971	—	—	39	—	6	—	1	—	102	—
	1972	—	—	179	—	3	—	4	—	65	2
Tunceli	1968	—	—	486	—	—	—	7	3	4	1
	1969	—	—	201	1	—	—	2	—	10	1
	1970	—	—	29	—	—	—	11	1	3	—
	1971	—	—	16	—	1	—	4	—	18	—
	1972	—	—	43	—	—	—	4	—	4	—

T : Tutulan - Cases

Ö : Ölen - Death

Dizanteri Dysenteria		Enfeksiyöz hepatit Hepatitis infectiosa		Kızamık Measles		Kızıl Scarlatina		Paratifo Paratyphoid		Poliyomyelit Poliomyelitis		Şarbon Antrax		Tifo Typhoid fever	
6		7		8		9		10		11		12		13	
T	Ö	T	Ö	T	Ö	T	Ö	T	Ö	T	Ö	T	Ö	T	Ö
137	—	59	—	242	—	10	—	8	—	4	—	—	—	15	—
289	—	67	1	1 186	43	2	—	1	—	6	—	2	—	18	—
166	—	28	—	633	70	1	—	—	—	3	—	18	—	19	—
82	—	38	—	245	4	16	—	—	—	1	—	3	—	22	—
118	—	25	—	240	1	28	—	—	—	1	—	—	—	3	—
—	—	23	—	675	4	30	—	—	—	3	—	24	—	28	1
—	—	26	—	1 274	4	10	—	2	—	3	—	28	—	8	1
—	—	50	1	224	—	9	—	5	—	1	—	28	—	24	1
—	—	37	—	204	—	6	—	1	—	—	—	25	1	15	—
1	1	36	—	538	12	—	—	1	—	2	—	38	2	2	—
3	—	41	2	503	5	9	—	6	—	22	3	14	—	32	2
—	—	70	—	1 071	37	108	—	5	—	1	—	17	—	23	—
1	—	60	2	235	—	21	—	—	—	1	—	6	—	23	—
—	—	43	—	599	10	16	—	11	—	—	—	18	—	16	1
—	—	39	—	267	1	6	—	6	—	2	—	5	—	9	—
—	—	15	—	70	—	10	—	3	—	19	1	16	1	4	—
—	—	90	—	433	—	16	—	—	—	—	—	11	—	4	—
—	—	21	—	36	1	8	—	—	—	3	—	16	—	11	1
—	—	14	—	279	—	3	—	—	—	5	—	8	—	—	—
—	—	15	—	293	1	7	—	—	—	4	—	16	—	11	1
—	—	72	1	529	—	6	—	2	—	28	—	10	—	73	3
—	—	42	2	185	—	1	—	5	—	—	—	11	—	82	3
1	—	34	1	687	35	2	—	5	1	10	—	7	—	67	4
—	—	43	1	637	11	—	—	—	—	18	—	22	1	27	5
1	—	58	3	125	3	1	—	3	—	6	—	8	—	18	—
7	—	21	—	225	—	15	—	33	1	87	—	7	—	138	5
15	—	162	2	514	8	13	—	21	1	13	—	9	—	112	1
11	—	395	1	939	—	27	—	18	—	7	—	2	—	59	—
7	—	286	3	1 138	35	16	—	59	—	17	—	21	—	97	1
2	—	211	—	722	9	7	—	105	—	3	—	14	—	96	2
—	—	26	2	128	—	—	—	7	—	1	—	4	—	30	—
1	—	30	—	2 190	17	—	—	5	—	1	—	8	—	12	—
—	—	13	—	574	3	4	—	1	—	4	—	1	—	4	—
—	—	45	—	1 372	13	—	—	7	—	—	—	4	—	15	—
3	—	39	—	556	0	—	—	—	—	—	—	5	—	7	—

Tablo : 7-2. Devamı

Table : 7-2. Continued

İli Province	Yılı Year	Ansefalit Encephalitis		Boğmaca Whooping - cough		Brüseloz Brucellosis		Bulaşıcı menenjit Meningitis cerebrospinalis		Difteri Diphtheria	
		1		2		3		4		5	
		T	Ö	T	Ö	T	Ö	T	Ö	T	Ö
Urfa	1968	—	—	669	3	1	—	8	—	27	6
	1969	—	—	238	—	—	—	2	—	12	1
	1970	—	—	134	5	1	—	1	—	11	1
	1971	—	—	174	—	—	—	2	—	7	2
	1972	—	—	119	1	—	—	1	1	11	2
Uşak	1968	—	—	—	—	—	—	—	—	13	—
	1969	—	—	22	—	—	—	1	1	3	3
	1970	—	—	1	—	—	—	—	—	2	—
	1971	—	—	14	—	—	—	2	—	5	—
	1972	—	—	18	—	—	—	—	—	5	1
Van	1968	1	—	821	—	—	—	20	5	19	1
	1969	—	—	196	7	—	—	9	3	7	1
	1970	1	—	56	—	—	—	5	1	2	1
	1971	—	—	334	1	—	—	—	—	8	—
	1972	—	—	302	—	—	—	4	1	7	—
Yozgat	1968	—	—	79	1	—	—	—	—	13	4
	1969	—	—	91	1	—	—	—	—	7	—
	1970	—	—	12	—	1	—	—	—	6	2
	1971	—	—	1	—	—	—	—	—	18	1
	1972	—	—	—	—	—	—	—	—	6	1
Zonguldak	1968	—	—	9	—	—	—	2	—	86	7
	1969	—	—	13	—	1	—	13	3	71	8
	1970	—	—	33	—	—	—	8	1	36	1
	1971	—	—	31	—	—	—	2	—	25	1
	1972	—	—	54	1	—	—	12	1	36	2

Ö : Ölen - Death

T : Tutulan - Cases

Dizanteri Dysenteria		Enfeksiyöz hepatit Hepatitis infectiosa		Kızamık Measles		Kızıl Scarlatina		Paratifo Paratyphoid		Poliyomiyelit Poliomyelitis		Şarbon Antrax		Tifo Typhoid fever	
6		7		8		9		10		11		12		13	
T	Ö	T	Ö	T	Ö	T	Ö	T	Ö	T	Ö	T	Ö	T	Ö
31	2	74	6	3 443	28	6	—	39	—	37	1	6	—	41	—
15	—	52	—	2 051	5	4	—	28	—	49	2	2	—	15	—
9	—	60	—	1 527	2	3	—	1	—	16	—	1	—	13	1
18	—	127	3	1 231	—	1	—	4	—	15	—	1	—	8	—
44	—	69	—	632	4	—	—	2	—	8	—	—	—	8	—
—	—	8	—	—	—	—	—	—	—	5	—	6	—	11	—
—	—	12	—	216	—	—	—	1	—	—	—	—	—	3	2
—	—	11	—	112	3	—	—	—	—	5	—	3	1	6	—
—	—	23	2	140	1	—	—	—	—	5	1	1	—	3	2
—	—	29	2	75	—	1	—	—	—	—	—	—	—	4	1
17	—	153	1	820	4	23	—	1	—	2	—	24	—	21	2
2	—	83	—	9 572	34	11	—	—	—	3	—	29	—	1	1
2	—	101	—	2 245	21	15	—	—	—	—	—	31	—	8	—
2	—	100	—	578	28	60	—	—	—	2	—	61	—	10	1
24	—	33	—	613	19	28	—	—	—	5	—	19	—	15	—
—	—	20	—	711	—	1	—	—	—	3	—	14	—	11	2
—	—	19	1	916	4	4	—	—	—	—	—	15	—	25	1
1	—	33	—	845	6	—	—	—	—	4	—	52	—	11	—
—	—	42	1	727	6	—	—	—	—	—	—	34	—	9	—
—	—	19	—	404	—	—	—	1	—	3	—	20	—	18	1
—	—	66	—	169	2	2	—	1	—	46	2	12	—	47	2
2	—	104	1	196	1	18	—	3	—	5	1	26	1	55	—
—	—	77	—	217	6	11	—	11	1	10	1	16	—	50	2
1	—	70	—	203	1	14	—	2	—	8	—	10	—	54	2
—	—	63	—	157	2	17	—	1	1	15	—	17	1	7	1

Tablo : 7-3. Bildirilen bazı enfeksiyöz hastalıklardan 1000 nüfusta vak'a bildiri oranı 1968 - 1972

Table : 7-3. Notification rate per 1000 population of some infectious diseases, 1968 - 1972

Yıl Year	Boğmaca (*) Whooping - cough	Difteri (*) Diphtheria	Dizanteri Dysenteria	Enfeksiyöz hepatit Infectious hepatitis	Kızamık (*) Morbilli	Kızıl Scarlet - fever	Kuduz Rabies	Paratifo Paratiphoida	Poliyomiyelit (*) Poliomyelitis	Şarbon Antrax	Tifo Typhoid fever
1968	10 998	1 696	529	5 796	38 266	2 092	50	554	2 068	794	2 982
1969	9 388	1 233	903	7 862	66 111	3 058	41	655	384	849	2 250
1970	7 268	1 110	950	8 758	46 761	2 987	33	651	701	912	3 402
1971	6 351	998	824	9 397	43 002	2 259	38	587	584	843	1 729
1972	6 105	792	715	7 711	23 601	1 723	50	614	424	669	1 550

(*) 0 - 14 yaş grubundaki nüfusa göre hesaplanmıştır.

(*) Calculated according to 0 - 14 age - group.

Tablo : 7-4. Bildirilen bazı enfeksiyöz hastalıklarda 1000 vak'ada ölüm oranı, 1968 - 1972.

Table : 7-4. Deaths per 1000 notified cases in some infectious diseases, 1968 - 1972.

Hastalıklar Diseases	Yıl Year	Bildirilen vak'a Cases notified	Ölüm Deaths	1000 vak'ada ölüm oranı Deaths per 1000 notifications
Boğmaca - Whooping - cough.	1968	10 998	41	3.73
	1969	9 388	41	4.37
	1970	7 268	21	2.89
	1971	6 351	28	4.41
	1972	6 105	34	5.57
Difteri - Diphtheria	1968	1 696	136	80.19
	1969	1 233	104	84.34
	1970	1 110	63	56.76
	1971	998	67	67.13
	1972	792	74	93.43
Kızamık - Morbilli	1968	38 266	274	1.16
	1969	66 111	532	8.05
	1970	46 761	621	13.78
	1971	43 002	446	10.37
	1972	23 601	218	9.24
Poliyomiyelit - Poliomyelitis	1968	2 068	95	45.94
	1969	384	13	33.85
	1970	701	30	55.63
	1971	584	21	35.96
	1972	424	17	40.09
Tifo - Typhoid fever	1968	2 982	84	28.17
	1969	2 250	57	25.33
	1970	3 400	56	16.46
	1971	1 729	45	26.03
	1972	1 550	40	25.81
Bulaşıcı menenjit - Meningitis cerebrospinalis epidemica	1968	388	41	105.67
	1969	336	35	104.17
	1970	331	47	141.99
	1971	263	32	121.67
	1972	716	48	67.04

Tablo : 7-5. Türkiye'de yapılan aşılar 1968 - 1972 (*)

Table : 7-5. Application of vaccines in Turkey, 1968 - 1972 (*)

Aşılar Vaccines	1968	1969	1970	1971	1972
Boğmaca aşısı - Pertussis vaccine	2 749 048	2 650 020	2 878 917	2 257 103	1 802 990
Difteri aşısı - Diphtheria vaccine	5 402 802	5 267 522	5 348 476	2 199 366	3 409 955
Tetanoz aşısı - Tetanus vaccine	5 891 719	5 673 564	5 838 864	618 584	4 104 441
Tifo aşısı - Typhoid vaccine	6 889 174	6 138 889	5 600 529	2 462 493	4 129 336
Polio aşısı - Polio vaccine	5 882 223	8 635 236	3 444 001	4 373 408	3 869 481
Kolera aşısı - Cholera vaccine	3 164 619	1 078 325	14 092 906	10 526 475	6 639 521
Çiçek aşısı - Smallpox vaccine	2 715 649	2 423 869	3 105 988	2 959 376	8 610 304
BCG aşısı - BCG vaccine	1 590 274	1 868 844	1 227 051	1 169 788	1 168 508

(*) Verilen rakamlar doz sayısıdır. Yani aşının cinsine göre birinci, ikinci, üçüncü dozlarla rapellerin toplamlarıdır.

(*) Figures show total number of doses (first, second, third and «rappel» doses) applied.

Table : 7.6. Bacteriological and chemical analyses of foodstuffs, 1968 - 1972.

Table : 7-6. Bacteriological and chemical analyses of foodstuffs, 1968 - 1972.

Yıl Year	Analizi yapılan gıda numune sayısı Number of analyzed of food stuffs specimens	Gıda Maddeleri Tüzüğünde According to foodstuffs Regulations	
		Uygun Convenient	Aykırı Inconvenient
1968	28 135	23 765	4 370
1969	68 961	59 016	9 945
1970	48 702	40 125	8 577
1971	53 416	43 945	9 471
1972	106 620	77 194	29 426

Tablo : 7-7. Gıda maddeleri imâl ve satış yerlerinde yapılan kontroller, 1968 - 1972.

Table : 7-7. Controls made in places where foodstuffs are produced and sold, 1968 - 1972.

Yıl Year	Gıda imal yerleri Places where foodstuffs are produced			Gıda maddeleri satış yerleri Places foodstuffs are sold		
	Kontrol sayısı Number of controls	Uygun Convenient	Uygun değil Inconvenient	Kontrol sayısı Number of controls	Uygun Convenient	Uygun değil Inconvenient
1968	242 882	202 349	40 533	455 345	410 070	45 275
1969	182 678	161 027	21 651	507 385	415 156	92 229
1970	173 661	149 002	24 659	669 419	570 865	98 554
1971	194 813	168 635	26 178	728 438	624 673	103 765
1972	195 312	169 894	25 418	540 706	471 694	69 012

Tablo : 7-8. Bakteriyolojik ve kimyasal analizi yapılan içme - kullanma suları, 1968 - 1972.

Table : 7-8. Bacteriological and chemical analysis of waters, 1968 - 1972.

Yıl Year	Analizi yapılan su numune sayısı Number of analyzed of water stuffs specimens	Gıda Maddeleri Tüzüğünde According to foodstuffs Regulations	
		Uygun Convenient	Aykırı Inconvenient
1968	37 581	17 667	19 914
1969	40 347	21 939	18 402
1970	51 371	29 065	22 408
1971	66 894	43 311	23 583
1972	50 928	32 872	18 056

Tablo : 7-9. Bakteriyolojik ve kimyasal analizi yapılan menba suları, 1968 - 1972.

Table : 7-9. Bacteriological and chemical analysis of spring waters, 1968 - 1972.

Yıl Year	Analizi yapılan su numune sayısı Number of analyzed of water stuffs specimens	Gıda Maddeleri Tüzüğünde According to foodstuffs Regulations	
		Uygun Convenient	Aykırı Inconvenient
1968	1 175	752	421
1969	1 783	980	803
1970	3 534	2 013	1 521
1971	2 478	1 614	864
1972	1 895	1 440	455

Tablo : 7-10. Çeşitli çevre sağlığı çalışmaları, 1968 - 1972.

Table : 7-10. Various environmental health activities, 1968 - 1972.

	1968	1969	1970	1971	1972
Organoleptik gıda kontrolleri - Organoleptic controls of foodstuffs	1 167 161	1 814 439	1 927 618	2 500 083	3 407 808
Kontrol edilen umumî mahaller - Controls of public places	208 515	228 447	233 973	259 649	217 511
Kontrol edilen sınaî müesseseler - Controls of industrial institutions	7 620	9 500	9 677	11 609	43 049
Kapatılan ve Islâh edilen helâlar - Privies closed and improved	102 053	131 434	151 425	250 918	93 174

Tablo : 7-11. Dış memleketlerden gelen uçaklarda yapılan sağlık kontrolleri, 1968 - 1972.

Table : 7-11. Control of aeroplanes coming from foreign countries, 1968 - 1972.

Yıl Year	İstanbul - Yeşilköy			Ankara - Esenboğa			A d a n a		
	Uçak sayısı Number of planes	Personel sayısı Number of complements	Yolcu sayısı Number of passengers	Uçak sayısı Number of planes	Personel sayısı Number of complements	Yolcu sayısı Number of passengers	Uçak sayısı Number of planes	Personel sayısı Number of complements	Yolcu sayısı Number of passengers
1968	7 309	54 665	218 798	580	4 256	27 993	259	1 245	9 682
1969	7 928	61 649	289 938	753	5 528	40 442	305	1 601	2 615
1970	7 188	49 795	284 261	688	5 118	47 910	240	1 991	7 745
1971	3 884	31 160	151 860	1 371	10 806	79 395	210	1 150	9 565
1972	6 386	57 021	314 641	1 143	8 527	77 868	400	4 428	17 868

Tablo : 7-12. Gemilerde yapılan deratizasyon çalışmaları, 1968 - 1972.

Table : 7-12. Deratization activities under taken in boats, 1968 - 1972.

Yıl Year	Vapur sayısı Number of boats	Motor sayısı Number of motor-boats	Ton lato Tons	Deratizasyon - Deratization				Bulunan fare sayısı Number of rat found
				Mecburi Obligatory	İhtiyari Optional	İstisnai Exclusive	Toplam Total	
1968	163	65	489 042	35	—	193	288	175
1969	159	82	514 104	30	—	201	231	270
1970	157	92	605 942	29	—	220	249	229
1971	173	109	766 991	25	—	257	282	264
1972	196	112	918 000	23	—	285	308	216

Tablo : 7-13. R. S. M. Hıfzıssıhha Enstitüsünde üretilen ve örgüte sevk edilen aşı, antijen ve serumlar, 1968 - 1972.

Table : 7-13. Vaccines, antigens and sera distributed to the organisation which are produced at the R. S. Central Institute of Hygiene, 1968 - 1972.

Aşı, antijen ve serumlar Vaccines, antigens and sera		1 9 6 8		1 9 6 9		1 9 7 0		1 9 7 1		1 9 7 2	
		Litre Litres	Cm ³	Litre Litres	Cm ³	Litre Litres	Cm ³	Litre Litres	Cm ³	Litre Litres	Cm ³
I. Aşılar - Vaccines											
1. Bakteri aşıları - Bacterial vaccines											
Tifo aşısı (TAB) - Typhoid v.	Ü	4 135	300	3 111	000	2 761	000	3 430	00	3 041	500
	S	4 353	370	3 474	345	3 819	455	3 343	435	2 557	575
Kolera aşısı - Cholera v.	Ü	1 464	970	—	—	15 291	200	10 316	000	8000	—
	S	5 631	765	1 882	320	17 621	410	9 176	370	6 302	855
BCG (deri için) - BCG (intra-cutaneous)	Ü	796	050	514	530	625	290	455	930	182	690
	S	723	720	458	590	430	490	395	690	126	581
2. Virüs ve rickettsia aşıları - Virüs and rickettsial vac.											
Kuduz aşısı - Rabies v.	Ü	2 180	000	1 994	000	2 369	000	2 368	400	2 307	600
	S	1 853	350	1 987	550	2 175	050	1 944	275	1 937	425
Çiçek aşısı (yaş) - Smallpox v.	Ü	68	004	68	800	104	796	95	994	200	800
	S	81	128	71	470	95	110	97	937	202	779
Çiçek aşısı (kuru) - Small pox (dry)	Ü	5	672	4	924	6	150	5	407	4	244
	S	1	663	5	775	6	474	3	476	0	491
Tifüs aşısı - Typhus v.	Ü	277	600	—	—	—	—	—	—	—	—
	S	—	—	—	—	—	—	—	—	—	—
Enflüenza aşısı - Influenza v.	Ü	15	600	12	000	4	240	5	950	7	600
	S	3	575	1	700	1	635	1	880	0	995
3. Anatoxin aşıları - Anatoxin vaccines											
Difteri aşısı - Diphteria v.	Ü	—	—	—	—	6	000	6	400	—	—
	S	52	365	19	010	—	375	1	390	—	240
Tetanoz aşısı - Tetanus v.	Ü	—	—	89	000	6	250	51	675	44	300
	S	87	365	37	495	44	705	47	185	39	795
4. Karma aşılar - Combined vac.											
Tifo + Tetanoz - Typhoid + Tetanus	Ü	1 081	000	1 470	480	70	000	1 507	300	1 814	800
	S	1 074	700	978	530	1 235	465	1 379	260	1 816	910
Difteri + Tetanoz - Diphteria-tetanus	Ü	51	500	—	—	—	—	14	100	—	—
	S	393	465	16	620	—	—	—	370	—	695
Tifo — Tifüs - Typhoid + Typhus v.	Ü	—	—	—	—	—	—	—	—	—	—
	S	4	195	—	—	—	—	—	—	—	—

Ü : Üretim — Production

S : Sevk — Distribution

Tablo : 7-13. Devamı
Table : 7-13. Continued

Aşı, antijen ve serumlar Vaccines, antigens and sera		1968		1969		1970		1971		1972	
		Litre Litres	Cm ³	Litre Litres	Cm ³	Litre Litres	Cm ³	Litre Litres	Cm ³	Litre Litres	Cm ³
Tifo + Difteri + Tetenos - Typ- hoid + Diphtheria + Tetanus v.	Ü	4 538	900	3 448	000	1 627	000	2 292	500	2 591	500
	S	3 718	515	3 374	500	2 839	520	2 748	610	2 324	590
Difteri + Tetenos + Boğma- ca - Diphtheria + Tetanus + Pertussis v.	Ü	1 113	360	2 022	550	951	200	848	410	1 368	560
	S	610	190	1 252	940	660	855	2 327	475	3 099	435
II. Antijen ve allergenler - Anti- gens and allergens											
Wassermann antijeni - Was- sermann antigen	Ü	6	000	—	—	—	—	1	500	—	—
	S	2	195	1	180	—	895	—	500	—	385
Kahn antijeni - Kahn antigen	Ü	7	700	5	000	—	—	—	500	—	—
	S	5	405	2	500	1	795	1	120	—	965
Mantoux (PPD) - Montoux tu- berculin	Ü	664	180	625	935	700	735	607	115	215	975
	S	632	600	658	630	588	480	673	290	198	440
Ağlutinasyon için ölü antijen - Killed antigen for aglutination	Ü	150	000	125	700	117	000	43	700	206	—
	S	150	000	125	700	117	000	43	700	206	—
WDRL - Kolmer	Ü	—	—	—	270	—	540	—	665	—	—
	S	—	—	—	270	—	540	—	665	—	—
Ham tüberkülin - Raw tuber- culin	Ü	—	—	—	—	—	—	—	—	—	—
	S	—	165	—	095	—	—	—	—	—	—
Saf antijen metilik - Antigen methylique pure	Ü	—	—	—	—	—	—	—	—	—	—
	S	1	750	—	780	—	970	1	050	—	—
Sulu antijen metilik - Antigen methylique diluted	Ü	—	—	—	—	—	—	—	—	—	940
	S	1	000	—	790	—	520	—	300	—	940
III. Serumlar - Sera (1)											
Tetanos (at) 1500 ünite (2)	Ü	204	510	254	854	243	308	208	048	227	340
Tetanus (horse) 1500 unit (2)	S	219	868	240	254	247	101	243	705	226	277
Tetanos (at) 5000 ünite (2)	Ü	52	123	46	505	32	681	49	195	48	330
Tetanus (horse) 5000 unit (2)	S	47	408	55	066	40	005	46	362	49	720
Tetanos (Sığır) 1500 ünite	Ü	24	570	7	910	—	—	—	—	1	350
Tetanus (cow) 1500 unit	S	17	525	9	135	4	275	1	916	—	490
Tetanos pürifiye - konst. 5000 ü.	Ü	52	95	—	—	9	590	—	—	—	—
Tetanus purified - concentrates	S	57	50	—	—	5	865	3	725	—	—
Difteri (at) 3-10.000 ünite	Ü	24	320	20	343	23	430	10	197	25	165
Diphtheria (horse) 3-10.000 unit	S	26	195	24	000	21	703	24	329	21	275
Difteri (sığır) 1500 ünite	Ü	2	575	2	070	—	—	1	560	—	—
Diphtheria (cow) 1500 unit	S	—	410	1	488	1	517	1	522	—	—
Difteri pürifiye - konsantre 10.000 ünite	Ü	11	114	8	758	10	190	—	—	8	805
Diphtheria purified - Con. Cen- trales 10.000 unit	S	11	510	10	292	10	675	6	452	9	577
Gazlı gangren (polivelan)	Ü	9	810	4	580	13	452	7	090	48	153
Gangren	S	8	272	9	669	10	291	9	361	9	045
Şarbon - Anthrax	Ü	10	010	13	472	10	116	9	685	10	557
	S	12	094	11	673	12	222	11	633	10	753
Kuduz - Rabies	Ü	1	180	1	366	3	895	2	870	2	255
	S	1	146	1	281	1	082	1	241	2	212
Akrep - Scorpion (3)	Ü	27	475	17	305	19	900	38	850	14	000
	S	27	420	21	765	25	005	18	290	22	090
Hemolitik - Hemolytic	Ü	—	—	—	—	5	05	17	55	—	—
	S	1	46	1	60	1	41	6	57	—	133
Normal (at)	Ü	8	00	1	065	1	048	7	25	—	735
Normal (horse)	S	7	36	9	39	8	10	8	82	—	841

1. Serumlar «Şişe» olarak gösterilmiştir.
2. Eski ünitedir. Yeni 3.000 ve 10.000 ünitelerin karşılığıdır.
3. Bir ampul serum, bir akrep kuyruğunun zehirini nötralize edecek kuvvettedir. Akrep serumu ampul olarak gösterilmiştir.

1. Sera, shown as «bottles»
2. It is old unit. The new one is equivalent to 3000 ant 10.000 units.
3. An ampul containing sera is as strong as neutralizing the poison of a scorpions's tail sera of scorpion is shown as ampule.

Tablo : 7 - 14. R. S. M. Hıfzıssıhha Enstitüsünde yapılan tahlil, tetkik ve kontroller, 1968 - 1972.

Table : 7 - 14. Analysis, investigations and controls made at the R. S Institute of Hygiene, 1968 - 1972

Tahlil ve kontrolün cinsi Kind of examinations and analysis	1968	1969	1970	1971	1972
Toplam — Total	143 685	130 016	128 900	129 932	130 595
Muhtelif kültürler - Various cultures	1 283	1 236	1 375	10 732	7 816
Muhtelif Aglutinasyonlar - Various cultures	926	712	902	617	467
Kolmer tests	15 911	14 413	13 214	12 398	11 860
Kahn testleri - Kahn test	15 911	14 413	13 214	12 398	11 860
V.D.R.L. testi - W.D.R.L. tests	15 911	14 413	13 214	12 398	11 860
Yiyecek ve içeceklerin kontrolü - Controls of eating and drinking Substances	2 145	1 295	1 055	1 523	679
Klinik kan muayeneleri - Various bloodexaminations	2 716	—	—	—	—
Sularda Koli aranması - Water examinations for E Coli	8 155	9 619	13 349	15 102	9 487
Antibiyotik hassasiyet testleri - Antibiotic sensitivity tests	524	453	532	604	721
Dışkıda parazit aranması - Faces examinations for parasites	565	519	614	699	664
Otovaklesenler - Autovaccines	16	24	14	21	48
Spermogram - Spermatozoa Count	546	433	621	725	732
Weinberg reaksiyonu - Weinbege tests	—	135	127	108	177
Cazoni reaksiyonu - Casoni tests	31	28	20	24	52
T. P. İ. test - T. P. İ. tests	440	427	445	488	492
Tüberküloz tetkikleri - Examinations for tuberculosis	42 990	36 013	35 627	25 116	32 743
Virolojik incelemeler - Virological examinations	21 338	18 316	16 031	16 200	19 634
Farmakolojik muayene ve araştırmalar Pharmacological examinations	z 10 393	10 277	11 372	12 844	13 367
Hematolojik analizler - Hemotologie analysis	—	3 778	4 189	5 373	7 936
Biyolojik analizler - Biological analysis	2 926	2 816	2 594	1 952	—
Suş kültür koleksiyon laboratuvarı incelemeleri Investigations of strain culture collection laboratory	958	696	391	610	—

Tablo : 7-15. R. S. M. Hıfzıssıhha Enstitüsünde yapılan kimyasal tahlil ve kontroller, 1964 - 1967.

Table : 7-15. Chemical analysis and controls made at the R. S. C. Institute of Hygiene, 1964 - 1967.

Yapılan tahlil ve kontroller Analysis and contrals done	1968	1969	1970	1971	1972
Toplam - Total	17 408	17 188	18 202	19 777	24 030
Menba suyu - Spring Water	—	47	60	157	136
İçme suyu - Potable water	988	921	1 598	1 033	2 132
Maden suyu - Mineral water	89	70	85	95	64
Yiyecek maddeler - Eating substances	5 233	4 336	4 494	3 898	3 228
İçilecek maddeler - Drinking substances	896	193	6	545	600
İlaç ve zehir - Drug and poison	168	331	213	6	2
Biyolojik tahliller - Biochemical analysis	4 709	6 784	7 011	8 777	11 859
Sabun tahlili - Soap analysis	1 208	100	132	142	203
Deterjan tahlili	96	114	100	164	209
Boya tahlili - Dye analysis	—	—	33	60	113
İdrar tahlili - Urine analysis	3 678	3 935	3 842	4 188	4 810
Temizlik maddeleri - Cleaning materias	—	—	40	51	81
Aşılar da azot total tayini - Nitrojen analysis in vaccines	97	12	—	—	—
Mütalâa - Consideration	241	345	585	474	402
Diğerleri	5	—	3	187	—

Tablo : 7-16. R. S. M. Hıfzısıhha Enstitüsünde yapılan ilaç kontrolleri, 1968 - 1972

Table : 7-16. Drugs control made at the R.S.C. Institute of Hygiene, 1968 - 1972

Yapılan Kontroller Controls done	1968	1969	1970	1971	1972
Toplam - Total	3 083	3 051	2 004	2 415	2 478
Antibiyotikler - Antibiotics	335	325	349	396	358
Vitamin ve tonik müstahzarlar - Vitamines and tonics	76	66	87	105	121
Hormon müstahzarları - Hormone preparations	123	70	72	118	119
Narkotikler, uyku ilaçları, anestezipler ve analeptikler Narcotics, anasthetics, hyphnotics and anaketheptics	268	208	318	473	399
Kalp, damar, otonom sistem ve antihistaminikler, Drugs for heart, circulatory autonomic system and antihystaminice	163	76	168	249	252
Ensektisitler ve keratolitik ilaçlar ve müshiller Insecticides, ceratolitic drugs and purgatives	17	30	17	27	26
Serumlar - Sera	—	—	—	124	134
Kodeks muayeneleri; meçhul maddeler - Codex examinations and unknown materials.	45	90	149	159	225
Sülfamidler, antitüberküloz ilaçları - Sulfamanides and antituberculous drugs.	11	66	49	96	133
Anteseptikler, antihelmetik, ilaçlar - Antiseptics and antihelmetic drugs.	132	23	120	120	128
I.R. Spekslo ofoyometri - I. R. Spectrophotometry	53	46	—	—	—
Zararsızlık deneyleri — Safety tests.	—	89	—	—	—
Mütalalar - Considerations.	1 118	1 103	—	—	—
Yazışmalar - Correspon dences.	279	228	113	88	87
Diğer müstahzarlar - Other preparations.	339	415	371	460	496
	124	216	191	—	—

Tablo : 7-17. Resmî ve özel bütün göğüs hastalıkları hastaneleri ile sanatoryumlarda ayakta ve yatakta tedavi edilenler, 1968 - 1972

Table : 7-17. Out-and in - patients in all official and private hospitals of chest diseases and sanatoria, 1968 - 1972

Yıl Year	Hastane sayısı Number of hospitals	Yatak sayısı Number of beds	Ayakta tedavi Out - patient	Yatarak tedavi görenler in - patients				Yatılan gün sayısı Length of stay (days)
				Hastanede yatanlar Admitted	Taburcu olan Discharged	Ölen Deaths	31.XII.	
1968	45	11 317	43 437	52 832	43 031	2 352	7 449	2 366 407
1969	70	11 301	57 871	50 739	40 548	2 263	7 928	2 372 015
1970	66	11 081	55 126	51 799	42 003	2 295	7 501	2 139 915
1971	67	11 554	52 170	55 996	44 573	2 138	9 285	2 330 215
1972	70	12 685	128 616	55 514	44 587	2 314	8 613	2 501 962

Tablo : 7-18. Sağlık ve Sosyal Yardım Bakanlığına bağlı göğüs hastalıkları hastaneleri ile sanatoryumlar, yatak sayıları ve çalışmaları, 1968 - 1972

Table : 7-18. Hospitals of Chest Diseases and Sanatoria Attached to the Ministry of Health and Social Weifare Number of Beds and Activities, 1968 - 1972

Yıl Year	Hastane sayısı Number of hospitals	Yatak sayısı Number of beds	Ayakta tedavi Out - patient	Yatarak tedavi görenler in - patients				Yatılan gün sayısı Length of stay (days)
				Hastanede yatanlar Admitted	Taburcu olan Discharged	Ölen Deaths	31.XII	
1968	34	7 285	25 761	36 309	29 633	1 789	4 887	1 510 339
1969	35	7 500	38 194	36 121	29 374	1 831	4 916	1 695 100
1970	33	7 240	31 315	35 510	29 186	1 746	4 575	1 590 493
1971	34	7 500	27 085	34 965	28 621	1 671	4 673	1 576 525
1972	34	7 500	29 106	35 016	28 389	1 813	4 814	1 621 273

Tablo : 7-19. Verem savaşı dispanserlerinin çalışmaları, 1968 - 1972

Table : 7-19. Activitiles of tubercuosis dispensaries, 1968 - 1972

Müesseseler Institutions	Yıl Year	Dispanser sayısı Number of dispensaries	Muayene edilen Persons examined	Laboratuvar muayeneleri Laboratory examinations	Radyolojik muayeneler X - ray examinations	Tespit edilen hasta Patients	Tüberkilin testi Tuberculine tests	BCG aşısı BCG vaccinations
Toplam - Total	1968	199	1 882 333	276 071	1 613 320	55 806	812 927	160 337
	1969	214	1 746 429	324 898	1 372 905	52 009	440 838	128 400
	1970	216	1 296 699	289 566	1 088 693	44 694	290 187	65 765
	1971	227	1 167 796	304 976	1 063 416	39 015	264 499	69 890
	1972	231	1 090 388	294 627	995 892	36 408	213 014	67 417
Sağlık ve Sosyal Yardım Bakanlığına ait - Ministry of Health	1968	154	1 239 448	208 445	1 021 176	46 501	567 756	120 360
	1969	170	1 080 647	249 319	842 731	42 823	328 455	109 173
	1970	173	828 911	227 349	665 741	36 986	193 531	50 787
	1971	184	763 498	243 656	663 430	32 767	171 526	58 299
	1972	188	741 730	241 737	663 592	28 952	140 319	54 909
Dernekler - Associations	1968	44	642 885	67 626	592 144	9 305	245 171	39 977
	1969	44	665 782	75 579	530 174	9 186	112 383	19 227
	1970	43	467 788	62 217	422 952	7 708	96 656	14 978
	1971	43	404 298	61 320	399 986	6 248	92 973	11 591
	1972	43	348 658	52 890	335 300	7 456	72 695	12 508

Tablo : 7-20. Türkiye BCG kampanyası çalışmaları, 1968 - 1972

Table : 7-20. Activities of BCG campaign in Turkey, 1968 - 1972

Yıl Year	Toplam Total			Kampanya çalışmaları Campaign activities			Kampanya dışı çalışmaları Other activities		
	Tüberkülin testi Tuberculine tests	Yapılan BCG aşısı BCG vaccinations		Tüberkülin testi Tuberculine tests	Yapılan BCG aşısı BCG vaccinations		Tüberkülin testi Tuberculine tests	Yapılan BCG aşısı BCG vaccinations	
		Testten sonra yapılan After test	Direkt BCG (0 - 6 yaş grubu) Direct BCG		Testten sonra yapılan After test	Dikert BCG (0 - 6 yaş grubu) Direct BCG		Testten sonra yapılan After test	Direkt BCG (0 - 6 yaş grubu) Direct BCG
1968	2 856 213	539 835	1 050 439	2 043 286	379 498	1 050 439	812 927	160 337	—
1969	2 818 149	509 418	1 359 742	2 377 311	381 018	1 359 742	440 838	128 400	—
1970	2 500 911	418 903	808 142	2 210 724	353 144	808 142	290 187	65 7765	—
1971	2 717 315	344 289	817 901	245 816	274 399	817 901	264 499	69 890	—
1972	438 248	93 870	1 054 349	255 017	46 742	1 054 349	183 231	47 128	—

Tablo : 7-21. Verem savaşı dispanserleri ve BCG kampanyası tarafından yapılan mikrofilm taraması çalışmaları, 1968 - 1972

Table : 7-21. Microfilm case - findings made by tuberculosis control dispensaries and BCG campaigns, 1968 - 1972

Çalışmalar Activities	Yıl Year	Tesbit edilen nüfus Population	Tüberkülin testi Tuberculine test	Test kontrolü Test control	Müsbet Positive	Menfi Negative	Yapılan BCG aşısı BCG vaccine applied	Çekilen mikrofilm Microfilms	Tesbit edilen hasta Cases
Toplam - Total	1968	217 299	185 761	175 350	140 334	35 016	35 016	115 165	1 993
	1969	263 645	223 898	213 706	176 386	37 320	22 724	153 005	2 705
	1970	158 664	130 493	125 376	105 670	19 706	19 037	77 277	1 007
	1971	255 893	200 636	193 671	167 449	26 222	25 351	90 455	1 248
	1972	119 669	101 413	96 433	76 627	19 806	19 343	53 450	672
Tüberkülin müsbetlerin mikrofilm taraması - Control of tuberculine positive cases through microfilms	1968	95 514	83 179	79 742	64 366	15 376	13 936	26 475	230
	1969	134 650	106 967	103 148	89 573	13 575	12 247	49 872	554
	1970	97 672	74 573	72 414	60 645	11 769	11 630	26 328	157
	1971	213 430	161 434	157 470	136 598	20 872	20 715	57 241	430
	1972	75 637	59 400	58 188	50 246	7 942	7 479	12 062	59
Genel mikrofilm taraması - General control through microfilms	1968	121 785	102 592	95 608	75 968	19 640	19 110	88 690	1 763
	1969	128 995	116 531	110 558	86 813	23 745	10 477	103 133	2 151
	1970	60 992	55 920	52 962	45 025	7 937	7 407	50 949	850
	1971	42 463	39 202	36 201	30 851	5 350	4 636	33 214	818
	1972	44 032	42 013	38 245	26 381	11 864	11 864	41 388	613

Tablo : 7-22. Gezici röntgen verem tarama ekipleri çalışmaları, 1968 - 1972

Table : 7-22. Activities of tuberculosis mobile X-ray case finding teams, 1968 - 1972

Yıl Year	Tesbit edilen nüfus Population	Tüberkülin testi Tuberculine test	Test kontrolü Test control	Müsbet Positive	Menfi Negative	Yapılan BCG aşısı BCG vaccine applied	Çekilen mikrofilm Microfilms	Tesbit edilen hasta Patients
1968	1 670 944	1 544 907	1 486 994	1 202 272	284 722	278 097	1 392 410	16 556
1969	2 217 797	2 028 688	1 953 122	1 618 381	334 741	256 761	1 808 647	18 011
1970	2 102 134	1 879 831	1 825 679	1 498 557	327 122	323 631	1 687 325	16 362
1971	2 505 754	1 824 838	1 748 752	1 572 903	175 849	341 868	1 812 263	14 297
1972	2 889 764	—	—	—	—	—	1 144 736	11 010

NOT : 1971 yılında yapılan BCG aşısının 169 781'si 0-6 yaş grubuna direkt olarak tatbik edilmiştir.

Note : 169 781 BCG were direct applied to 0 - 6 group in 1971

Tablo : 7-23. Sağlık ve Sosyal Yardım Bakanlığına bağlı bölge tüberküloz laboratuvarlarının çalışmaları, 1968 - 1972

Table : 7-23. Activities of regional laboratories of tuberculosis attached to the Ministry of Health and Social Welfare, 1968 - 1972

Yıl Year	Laboratuvar sayısı Number of Laboratories	Materyel Material	Direkt Direct	Teksif Concentration	Kültür Culture	Rezistans Resistance
1968	21	126 484	59 271	122 500	121 382	16 425
1969	21	144 479	77 136	142 419	134 817	18 074
1970	21	133 898	66 548	125 407	124 756	16 880
1971	20	140 828	58 417	132 183	125 026	22 437
1972	20	147 181	51 450	135 843	123 861	19 949

tarafından tesbit edilen tüberkülozlu hastaların durumu

Table : 7-24. Cases of tuberculosis found by the Ministry of Health and dispensaries of tuberculosis control associations, 1968 - 1972

Hastaların durumu State of patients	1968	1969	1970	1971	1972
Kontrolde olan eski hastalar - Old cases under Control	165 106 55 806	158 551 52 009	146 123 44 694	153 565 39 015	149 145 36 408
Tesbit edilen yeni hastalar - New Cases	220 912	210 560	190 817	192 580	185 553
Eski ve yeni hastalar toplamı - Total of old and new cases	62 361	64 437	37 252	43 435	60 394
Dispanserden ayrılanlar - Cases leaving dispensaries	158 551	146 123	153 565	149 145	125 159
Ertesi yıla devredilen hastalar - Patients present at 31.XII					

Tablo : 7-25. Tüberkülozdan ölümler, 100.000 nüfusta ölüm oranı ve bütün ölümlere göre 1000 de oranı, 1968 - 1972 (il ve ilçe merkezlerinde)

Table : 7-25. Tuberculosis deaths, deaths rate per 100.000 population and death rate per 1000 as to all causes, 1968 - 1972 (in province and district centers)

Tüberküloz çeşitleri Forms of tuberculosis	Yıl Year	Ö l ü m l e r D e a t h s			100 000 nüfusta ölüm oranı Death per 100 000 populations	Bütün ölümlere göre 1000 de oranı Death per 1000 as to al causes
		Toplam Total	Erkek Male	Kadın Female		
Toplam - Total	1968	3 358	2 258	1 090	10,01	32,3
	1969	3 028	2 112	916	8,81	29,5
	1970	2 770	1 934	896	7,87	26,5
	1971	2 621	1 838	771	7,24	24,4
	1972	2 412	1 675	719	6,49	21,5
A001 — Solunum aygıtı tüberkülozu - Tuberculosis of respiratory system	1968	2 945	2 044	901	8,78	28,4
	1969	2 715	1 932	783	7,90	26,4
	1970	2 504	1 796	708	7,11	23,9
	1971	2,342	1 683	659	6,47	21,8
	1972	2 178	1 563	615	5,86	19,4
A002 — Menenjlerin ve merkezi sinir sisteminin tüberkülozu - Tuberculosis of meninges and central nerve system	1968	307	171	136	0,92	3,0
	1969	240	144	96	0,70	2,3
	1970	210	110	100	0,60	2,0
	1971	240	143	97	0,66	2,2
	1972	187	101	86	0,50	1,7
A003 — Barsak periton ve mezenter göngliyonları tüberkülozu - Tuberculo- sis of intestines peritoneum and me- senteric glands	1968	56	22	24	0,17	0,5
	1969	40	19	21	0,12	0,4
	1970	28	16	12	0,08	0,3
	1971	25	12	13	0,07	0,2
	1972	24	11	13	0,07	0,2
A004 — Kemik ve eklem tüberkülozu - Tuberculosis of bones and joints	1968	33	10	23	0,10	0,3
	1969	21	13	8	0,06	0,2
	1970	23	9	14	0,07	0,2
	1971	12	7	5	0,03	0,1
	1972	22	18	4	0,06	0,2
A005 — Diğer organların tüberkülozu - Tuberculosis, all other forms	1968	17	11	6	0,05	0,2
	1969	12	4	8	0,01	0,1
	1970	5	3	2	0,01	0,0
	1971	2	—	2	0,01	—
	1972	1	—	1	0,00	—

Tablo : 7-26. Türkiye'de görülen müsbet sıtma vak'aları, 1968 - 1972

Table : 7-26. Positive malaria cases seen in Turkey, 1968 - 1972

S a f h a P h a s e	Müsbet sıtma vakaları Positive malaria cases				
	1968	1969	1970	1971	1972
T o p l a m - T o t a l	3 318	2 173	1 263	2 046	2 892
Consolidasyon safhası - Consolidation phase	785	1 397	756	1 660	2 648
Hücum safhası - Attack phase	2 533	776	507	386	244

Tablo : 7-27. Türkiye'de görülen müsbet sıtma vak'alarının parazit cinsine göre dağılımı, 1968 - 1972

Table : 7-27. Distribution of positive malaria cases seen in Turkey according to the kind of parasite, 1968 - 1972

Y ı l Year	Parazitin cinsi - Kind of parasite						
	Toplam Total	P/v	P/f	P/m	P/ovale	Mixte	Diğer Other
1968	3 318	3 276	38	3	—	1	—
1969	2 173	2 138	32	1	—	—	2
1970	1 263	1 243	10	10	—	—	—
1971	2 046	2 028	16	2	—	—	—
	2 896	2 885	7	—	—	—	—

P/v : Plasmodium vivax

P/f : Plasmodium falciparum

P/m : Plasmodium malarla

Tablo : 7-28. Türkiye'de görülen müsbet sıtma vak'alarının enfeksiyon kaynağına göre dağılımı, 1968 - 1972

Table : 7-28. Distribution of positive malaria cases seen in Turkey according to the source of infection, 1968 - 1972

Y ı l Year	E n f e k s i y o n k a y n a ğ ı Source of infection						
	Toplam Total	Yerli Local	Nüks Relapse	Hariçten gelen Imported	Hariçten gelenden türeyen Active Imported cases	Sebebiyet verilen Cases caused by	Kaynağı bilinmeyen Source unknown
1968	3 318	2 657	364	242	33	1	21
1969	2 173	1 813	225	116	13	—	6
1970	1 263	769	296	152	35	2	9
1971	2 046	1 458	295	225	50	2	16
1972	2 892	2 007	458	313	100	3	11

Tablo : 7-29. Sıtma vak'alarının bölgelere göre dağılımı, 1968 - 1972

Table : 7-29. Distribution of malaria cases according to the areas, 1968 - 1972

Bölgeler Areas	Konsolidasyon safhası Consolidation phase					Hücum safhası Attack phase				
	1968	1969	1970	1971	1972	1968	1969	1970	1971	1972
T o u l a m - T o t a l	785	1397	756	1660	2648	2533	776	507	386	244
A1 Edirne	52	258	136	76	6	—	—	—	—	—
A2 Lüleburgaz	1	3	2	4	1	—	—	—	—	—
B1 İstanbul	1	—	1	1	1	—	—	—	—	—
B2 Kocaeli	5	—	1	1	—	—	—	—	—	—
B3 Sakarya	—	—	1	2	—	—	—	—	—	—
C1 Eskişehir	—	2	—	—	—	—	—	—	—	—
C2 Kütahya	2	—	—	3	3	—	—	—	—	—
C3 Afyon	3	—	1	—	—	—	—	—	—	—
D1 Ankara	9	7	31	164	123	—	—	—	—	—
D2 Çankırı	—	—	1	2	—	—	—	—	—	—
D3 Bolu	—	—	—	—	—	—	—	—	—	—
D4 Zonguldak	2	1	—	—	—	—	—	—	—	—
E1 Konya	2	1	—	1	—	—	—	—	—	—
E2 Karaman	4	—	—	1	2	—	—	—	—	—
E3 Niğde	1	1	2	3	199	—	—	—	—	—
F1 Çorum	1	2	2	3	2	—	—	—	—	—
F2 Yozgat	1	—	1	—	—	—	—	—	—	—
F3 Kırşehir	—	—	1	—	—	—	—	—	—	—
F4 Nevşehir	—	—	—	—	—	—	—	—	—	—
G1 Samsun	1	—	—	—	1	—	—	—	—	—
G2 Tokat	1	1	1	2	4	—	—	—	—	—
G3 Sinop	1	—	1	—	—	—	—	—	—	—
H1 Kayseri	4	1	—	2	3	—	—	—	—	—
H2 Sivas	1	—	—	—	—	—	—	—	—	—
İ1 Trabzon	—	—	—	—	—	—	—	—	—	—
İ2 Giresun	1	—	—	—	—	—	—	—	—	—
İ3 Rize	—	2	—	—	—	—	—	—	—	—
İ4 Ordu	—	—	1	—	—	—	—	—	—	—
İ5 Artvin	—	—	1	—	—	—	—	—	—	—
İ6 Gümüşhane	—	1	1	—	—	—	—	—	—	—
J1 Erzurum	—	1	—	—	1	—	—	—	—	—
J2 Erzincan	4	—	—	—	—	—	—	—	—	—
J3 Kars	—	—	2	1	1	—	—	—	—	—
K1 Balıkesir	4	10	7	1	5	—	—	—	—	—
K2 Bursa	3	2	1	3	—	—	—	—	—	—
K3 Çanakkale	18	9	8	13	3	—	—	—	—	—
L1 İzmir	5	1	2	1	—	—	—	—	—	—
L2 Manisa	4	4	—	1	—	—	—	—	—	—
M1 Aydın	2	—	1	2	3	—	—	—	—	—
M2 Denizli	10	14	—	—	—	—	—	—	—	—
M3 Muğla	10	—	—	—	—	—	—	—	—	—

Tablo : 7-29. Devamı

Table : 7-29. Continued

B ö l g e l e r A r e a s	Konsolidasyon safhası Consolidation phase					Hücum safhası Attack phase				
	1968	1969	1970	1971	1972	1968	1969	1970	1971	1972
N1 Antalya	1	11	5	—	—	—	—	—	—	—
N2 Isparta	8	5	1	1	2	—	—	—	—	—
O1 Adana	36	24	72	541	850	—	—	—	—	—
O2 İçel	1	5	70	359	334	—	—	—	—	—
O3 Hatay	—	20	7	78	157	—	—	—	—	—
P1 Maraş	16	11	40	53	90	—	—	—	—	—
P2 Gaziantep	6	—	1	6	11	—	—	—	—	—
R1 Malatya	3	1	2	1	10	—	—	—	—	—
R2 Adıyaman	529	988	322	85	24	—	—	—	—	—
S1 Urfa	1	3	9	44	6	—	—	—	—	—
T3 Muş	—	—	1	2	—	—	—	—	—	—
T4 Bitlis	—	—	—	2	1	48	6	7	7	—
U1 Elâziğ	14	1	—	—	—	—	—	—	—	—
U2 Tunceli	—	—	—	—	—	—	—	—	—	—
U3 Bingöl	14	7	1	6	—	—	—	—	—	—
V1 Van	—	—	—	—	—	—	—	—	—	—
V3 Ağrı	2	—	—	1	1	—	—	—	—	—
S2 Mardin	—	—	1	22	41	767	329	190	47	31
1T Diyarbakır	—	—	20	172	745	105	47	—	—	1
T2 Siirt	—	—	—	—	—	1 321	300	112	76	81
T3 Muş	—	—	—	—	—	18	1	—	—	—
T4 Bitlis	—	—	—	—	—	48	6	7	5	6
U3 Bingöl	—	—	—	—	17	68	13	3	—	—
V1 Van	—	—	—	—	—	70	12	11	6	5
V2 Hakkâri	—	—	—	—	—	136	68	184	252	120

Tablo : 7-30. Treated malarious people and number of those subject to sayısı, 1968 - 1972

Table : 7-30. Treated malarious people and number of those subject to protective treatment, 1968 - 1972

T e d a v i l e r T r e a t m e n t	1961	1969	1970	1971	1972
Tek doz tedavi - Single dose treatment	1 962 364	2 186 804	1 599 319	1 260 910	1 200 951
Radikal tedavi - Radical treatment	21 570	23 389	26 189	19 316	18 156
Koruyucu tedavi - Protective treatment	419 351	483 200	542 541	373 891	422 865

Tablo : 7-31. Türkiye'de sıtma bakımından kontrol altındaki nüfus ve muayene edilen kan sayısı ile müsbetlik nisbeti, 1968 - 1972

Table : 7-31. Population under control from the view point of malaria in Turkey, number of slides examined and proportion of positiveness, 1968 - 1972

Safha Phase	Yıl Year	Bölge adedi Number of zone	Kontrol altındaki Ander control		Muayene edilen kan sayısı Number of slides examined	Müsbet kan sayısı Number of positive slides	Müsbetlerin kana binde nisbeti Ratio of positive slides (in 1000)
			Lokalite Locality	Nüfus Population			
Toplam - Total	1968	58	36 641	33 203 393	1 962 364	3 318	1.69
	1969	61	36 710	34 227 702	2 186 804	2 173	1.00
	1970	61	36 799	34 445 165	2 189 875	1 263	0.57
	1971	62	36 804	35 931 295	2 052 712	2 046	0.99
	1972	62	36 970	36 862 865	2 124 015	2 892	1.36
Konsolidasyon safhası - Consolidation phase	1968	50	33 719	31 699 807	1 747 194	785	0.44
	1969	53	33 998	32 489 932	1 959 552	1 397	0.72
	1970	53	34 969	33 323 384	1 993 291	756	0.38
	1971	56	35 191	34 856 403	1 874 931	1 660	0.88
	1972	56	35 291	35 765 683	1 965 294	2 648	1.36
Hücum safhası - Attack phase	1968	8	2 922	1 503 586	215 170	2 533	11.77
	1969	8	2 712	1 737 770	227 252	776	3.41
	1970	8	1 830	121 781	196 584	507	2.60
	1971	6	1 656	1 074 892	177 781	386	2.17
	1972	6	1 679	1 097 182	158 721	244	1.53

Tablo : 7-32. Türkiye'de ziyaret edilen lokalite, ev ve nüfus sayısı, 1968 - 1972

Table : 7-32. Number of visited locality, house and population in Turkey 1968 - 1972

	Yıl Year	Lokalite Locality	Ev House	Nüfus Population
Toplam - Total	1968	243 845	21 605 825	110 124 947
	1969	224 618	19 433 732	99 223 605
	1970	248 574	21 441 469	110 734 683
	1971	295 317	21 419 912	111 372 823
	1972	235 171	20 643 395	109 115 130
Konsolidasyon safhası - Consolidation phase	1968	221 343	20 067 257	102 065 695
	1969	205 999	18 131 997	92 437 650
	1970	234 199	20 418 438	105 200 656
	1971	279 230	20 269 466	105 006 244
	1972	220 478	19 597 866	103 328 071
Hücum safhası - Attack phase	1968	22 502	1 538 568	8 059 252
	1969	18 619	1 301 738	6 785 955
	1970	14 375	1 023 031	5 534 027
	1971	16 087	150 446	6 366 579
	1972	14 693	1 045 529	5 787 059

Tablo : 7-33. Türkiye'de enektisidile korunan nüfus ile enektisidile püskürtülen lokalite ve ev sayısı, 1968 - 1972

Table : 7-33. Population protected by insecticides in Turkey and number of localities pulverized and houses pulverized, 1968 - 1972

Y ı l Year	N ü f u s Population			L o k a l i t e Locality			E v House		
	Enektisidile korunacak Which will be protected with insecticide	Enektisidile korunan Protected by insecticide	Koruma % sı % of protection	Püskürtülecek Which will be pulverized	Püskürtülen Pulverized	Püskürtme % sı % of pulverization	Püskürtülecek Which will be pulverized	Püskürtülen Pulverized	Püskürtme % sı % of pulverization
1968	1 190 101	1 053 085	88,4	2 105	2 093	99,1	188 509	169 852	90,1
1969	912 525	809 525	88,7	1 503	1 484	98,7	144 501	130 396	90,2
1970	792 955	702 211	88,4	1 187	1 165	98,1	124 566	108 660	87,3
1971	736 664	712 001	96,6	851	843	99,1	104 998	93 161	88,7
1972	589 413	780 661	132,4	823	801	97,3	102 989	87 785	85,2

Tablo : 7-34. Türkiye'de püskürtme operasyonunda kullanılan enektisidiler 1968 - 1972

Table : 7-34. Insecticides used in Turkey for pulverization 1968 - 1972

Y ı l Year	Kullanılan enektisid (Kilogram) Insecticides used (Kg.)			Bir kişiye düşen enektisid (gram) Per one person insecticides (gram)			Bir eve düşen enektisid (gram) Per one house insecticides (gram)		
	DDT	DLD	Malation	DDT	DLD	Malation	DDT	DLD	Malation
1968	185 740	16 705	—	224	65	—	1 136	269	—
1969	171 898	13 499	—	288	68	—	1 818	288	—
1970	116 145	12 141	13 878	251	79	145	1 722	462	776
1971	39 784	15 407	17 101	193	65	65	1 119	840	259
1972	16 164	16 161	21 699	156	56	58	255	315	283

Tablo : 7-35. Türkiye'de sıtma mücadelesinde kullanılan ilaçlar 1968 - 1972

Table : 7-35. Drugs used in malaria control in Turkey 1968 - 1972

Kullanılan ilaçlar (Tablet) Drugs used (Tablet)	1968	1969	1970	1971	1972
Choroquine	5 726 462	6 404 875	7 608 870	3 874 925	3 159 379
Primethamine	2 893 012	3 163 461	3 103 602	2 058 617	3 010 622
Primaquine	39 158	366 816	966 113	966 113	221 742

Tablo : 7-36. Trahom savaşı yapılan il sayısı ve bu illerdeki trahom örgütü 1968 - 1972

Table : 7-36. Provinces subject to trachoma control and trachoma organization 1968 - 1972

Yıl Year	İl sayısı Provinces	Trahom enstitüsü Institute of trachoma	Trahom hastanesi Trachoma hospital	Trahom dispenseri Dispensaries of trachoma control	Trahom tedavi evi Treatment houses
1968	22	1			
1969	22	1	5	42	168
1970	22	1	5	43	158
1971	22	1	5	44	158
1972	22	1	5	42	78
			4	41	82

Tablo : 7-37. Trahom hastaneleri, dispenseri ve tedavi evlerinin çalışmaları 1968 - 1972

Table : 7-37. Activities of trachoma hospitals, dispensaries and treatment houses 1968 - 1972

Yıl Year	Muayene sayısı Number of examinations	Yeni tespit edilen New cases	Trahomlu oranı (%) Percentage trachomatous	Körlük sayısı Number of blindness	Körlük oranı % Percentage blindness	Yatırılan hasta sayısı In - patients	Ameliyat sayısı Number of operations
1968	1 617 486	102 797	6,3	165			
1969	1 706 163	62 667	3,6	140	0,1	2 308	2 918
1970	2 055 785	60 871	2,9	156	0,2	2 992	3 436
1971	1 924 985	43 060	2,2	89	0,2	2 527	3 739
1972	1 508 578	32 241	2,1	73	0,2	2 661	3 375
						518	669

Not : Trahomlu oranı; yeni tespit edilen vak'aların muayene edilenlere oranı, körlük oranı ise trahomdan kör olanların tespit edilen vak'a sayısına oranıdır.

Note : The ratio of trachomatous patients; the ratio of newly determined cases to the total number of persons examined, The ratio of blindness, is the ratio of those blind persons being affected with trachoma to the determined number of cases.

Tablo : 7-38. Trahom savaşı olan illerde trahomlu hasta durumu 1968 - 1972

Table : 7-38. Number of trachoma patients in provinces subject to trachoma control 1968 - 1972

Yıl Year	Trahomlu hasta sayısı Number of trachoma patients				
	Eskiden kayıtlı	Yeni tespit edilen New cases	Toplam Total	Kayıt silinen (*) Recovent (*)	31.XII
1968	305 649	102 797	408 446	97 700	310.746
1969	310 746	47 387	358 133	182 152	175.981
1970	175 981	60 871	236 852	75 344	167 508
1971	161 508	45 060	204 568	46 184	158 384
1972		32 241	190 625	43 145	147 480

Tablo : 7-39. Yeni tespit edilen trahomlu hastaların trahom devreleri ve yaş gruplarına göre dağılımı 1968 - 1972

Table : 7-39. Trachoma periods and age-groups of new trachoma cases 1968 - 1972

Yıl Year	Trahom devreleri Phases of trachoma				Yaş grupları Age groups			
	Toplam Total	I-II	III	IV	Toplam Total	0-6	7-20	21 +
1968	102 797	33 588	38 069	31 140	102 797	17 378	49 007	36 412
1969	62 667	22 533	29 060	11 074	62 677	13 833	33 617	15 217
1970	60 871	26 039	34 832	—	60 871	12 812	27 562	20 497
1971	43 060	15 004	28 056	—	43 060	6 450	20 046	16 564
1972	32 241	11 657	20 584	—	32 241	5 384	14 776	12 081

Tablo : 7-40. Frengi savaş örgütü ve çalışmaları 1968 - 1972 (1)

Table : 7-40. Organizations of syphilis control and it's activities 1968 - 1972 (1)

Yıl Year	Teşkilât Organizations			Muayene edilen Examined	Frengili hasta sayısı Number of syphilis patients					
	Müşavirlik Advisory branches	Dispanserler Dispensaries	Tedavi istasyonları Treatment stations		Kayıt edilenler Patients - registered			Tedavisi biten Patients cured	Ölen (2) Deaths (2)	Yıl sonunda mev- cut frengili Syphilis persons at the end of year
					Toplam Total	Önceden Previously registered	Yeni Newly registered.			
1968	3	16	30	528 330	20 355	19 807	548	2 192	780	17 373
1969	3	16	30	557 615	17 911	17 373	532	1 055	21	16 808
1970	3	16	20	540 318	17 400	16 808	612	3 256	547	13 575
1971	3	16	20	541 668	14 342	13 575	767	1 091	126	12 704
1972	3	16	5	623 139	14 364	13 020	1344	1 371	187	12 806

(1) Hükümet tabibliklerinin frengi ile ilgili çalışmaları dahildir.

(1) Works of medical officials of health's offices concerned with syphilis is included.

(2) Ölen sütunu frengili kişi ölümünü saptamak içindir. Ölüm nedeni her zaman frengi değil çoğunlukla diğer hastalık ve nedenlerdir.

(2) Show number of deaths even though the cause may not always be syphilis.

Tablo : 7-41. Resmî ve özel genel hastanelerde yatan frengili hasta sayısı 1968 - 1972

Table : 7-41. The number of syphilitic in-patients in formal and private general hospital 1968 - 1972

Kod	Frengi şekilleri Patterns of syphilis	1968	1969	1970	1971	1972
		Toplam - Total				
		376	797	824	659	987
A 006	Doğuştan gelme frengi - Congenital syphilis	155	365	177	125	171
A 007	Erken frengi - Early syphilis	69	108	101	160	157
A 007	Tabes dorsalis - Tabes dorsalis	14	18	23	60	66
A 008	Paralizi jeneral - General Paralysis of insale	105	206	303	181	228
A 009	Frenginin diğer şekilleri - All other syphilis	33	100	220	133	365

Tablo : 7-42. Cüz zam (Lepra) savaşı dispanserleri ve çalışmaları 1968 - 1972

Table : 7-42. Number of leprosy dispensaries and their activities 1968 - 1972

Yıl Year	Dispanserler Dispensaries	Muayene edilen Examined	Lepralı hasta sayısı Number of leprous patients							Yıl sonunda mevcut lepralı Leprous persons
			Kayıt edilen Patients registered			Kaydı silinen Registrations cancelled				
			Toplam Total	Önceden Previously registered	Yeni Newly registered	Toplam total	Teşhis hatası Wrong	Ölen Death	Kayıp Lost	
1968	26	54 624	3 803	3 429	374	22	2	20	—	
1969	26	56 090	3 909	3 781	128	199	44	123	32	3 781
1970	26	36 128	3 826	3 710	116	154	72	39	43	3 672
1971	26	37 967	3 775	3 672	103	38	2	20	6	3 737
1972	11	61 021	4 035	3 827	208	177	3	74	78	3 858

Tablo : 7-43. Elâziğ cüz zam hastanesinin yatak sayısı ve çalışmaları 1968 - 1972

Table : 7-43. Number of beds of Elâziğ hospital and its activities 1968 - 1972

Yıl Year	Yatak sayısı Number of beds	Yatakta tedavi - In patients				Yatılan gün sayısı length of stay
		Hastaneye yatanlar In - patients	Taburcu olanlar Discharged	Ölen Deaths	Devren Kalan 31.XII	
1968	265	347	151	8	188	65 239
1969	265	198	15	4	179	63 873
1970	265	216	63	1	152	13 958
1971	265	348	168	5	172	55 470
1972	265	298	145	1	152	54 369

8 — SOSYAL REFAH HİZMETLERİ

8 — SOCIAL WELFARE SERVICES

Tablo : 8-1. Sağlık ve Sosyal Yardım Bakanlığına ait çocuk bakım yuvaları ve bakılan çocuk sayısı 1968 - 1972

Table : 8-1. Children homes attached to the Ministry of Health and Social Welfare and children fostered 1968 - 1972

Çocuk bakım yuvaları Child care homes	1968	1969	1970	1971	1972
Çocuk Bakım Yuvaları sayısı - Number of child care homes	16	16	17	17	17
Yuvaların toplam kapasitesi - Total capacity of homes	2 000	2 000	2 300	2 300	2 300
Bakılan çocuk sayısı - Number of children fostered	1 473	1 536	1 930	2 012	2 024

Tablo : 8-2. Bazı kurumlara bağlı çocuk bakım yuvaları, kreşler ve süt çocuğu muayene ve müşavere evleri 1968 - 1972

Table : 8-2. Foster homes, creches and examination and consultation homes for infants attached to other associations 1968 - 1972

Kurumlar	Kreşler Creches					Çocuk Bakım Yuvaları Foster homes					Süt çocuğu muayene ve müşavere evleri Examination and consultation homes for infants				
	1968	1969	1970	1971	1972	1968	1969	1970	1971	1972	1968	1969	1970	1971	1972
	Sağlık ve Sosyal Yardım Bakanlığı - Ministry of Health and Social Welfare.	1	1	1	2	2	16	16	17	17	17	—	—	—	—
Çocuk Esirgeme Kurumu - Society for children's Protection	13	13	13	13	13	19	21	21	21	21	9	9	9	9	9

Tablo : 8-3. Düşkünler evleri (Dârülacezeler) 1968 - 1972

Table : 8-3. Asylums 1968 - 1972

Kurumlar Institutions	1968	1969	1970	1971	1972
Belediyeler - Municipalities	11	11	11	11	11
Ekalliyetler - Minorities	3	3	3	3	3
Yabancılar - Foreigners	3	3	3	3	3

Tablo : 8-4. Korunmaya muhtaç çocukları koruma birliklerine yapılan yardım miktarı 1968 - 1972

Table : 8-4. Amount of aid offered to the Union of Protection for foster children 1968 - 1972

Yardım miktarı (TL.) amount of aid (Turkish Lira)	1968	1969	1970	1971	1972
Bütçeden ayrılan para - Money separated for aid by the badget	8 000 000	9 000 000	8 330 000	15 000 000	16 950 000
Yapılan yardım miktarı - amount of aid	8 000 000	9 000 000	8 330 000	15 000 000	16 950 000

Tablo : 8-5. Sosyal Yardım Fonundan yardım alan dernek sayısı ve yardım miktarı 1968 - 1972

Table : 8-5. Associotions receiving aid from tehe «Social Aid Fund» and sum of money devoted, 1968 - 1972

Dernekler Associations	1968	1969	1970	1971	1972
Dernek sayısı - Number of associations	287	284	278	247	250
Yardım miktarı (T.L.) - Sum of aid (Turkish lirası)	567 750	545 000	563 500	461 150	592 500

Tablo : 8-6. Sağlık ve Sosyal Yardım Bakanlığınca burs verilen öğrenci sayısı ile bunlar için tahsis edilen para miktarı, 1968 - 1972

Table : 8-6. Fellowships granted to students by the Ministry of Health and Social Welfare and sum of money devoted, 1968 - 1972

Yıl Year	Bütçeden ayrılan para (TL.) Money separated from the budget (Turkish lirası)	Yapılan harcama (TL.) Money spent (Turkish lirası)	Burs kadrosu sayısı Number of fellowshps	Burs alan öğrenci sayısı Fellowships granted to students
1968	5 760 000	5 744 936	1 800	1 634
1969	8 100 000	6 925 500	1 710	1 649
1970	9 000 000	8 020 000	2 000	1 800
1971	9 000 000	8 500 000	2 000	2 000
1972	9 000 000	7 765 000	2 000	

9 — DİĞER HİZMETLER

9 — OTHER SERVICES

a) Ana ve Çocuk Sağlığı

a) Maternal and Child Health

b) Nüfus Plânlaması

b) Population Planning

c) Sağlık Eğitimi, Yayın ve Sağlık İstatistikleri

c) Health Education, Publications and Health Statistics

d) Eczacılık ve Tıbbî Müstahzarlar

d) Pharmaceutics and Medical Specialities

e) Donatım

e) Equipment

f) Hıfzıssıhha Okulu

f) The School of Public Health

g) Sağlık Sahasında Milletlerarası Münasebetler

g) International Relations in the Field of Health

Tablo : 9-1. Ana ve çocuk sağlığı merkez, şube ve istasyonlarında yapılan muayeneler, 1968 - 1972

Table : 9-1. Examinations made in maternity and child health (MCH) centers, branches and stations, 1968 - 1972

Y ı l Year	A.Ç.S. merkezi MCH centers	A.Ç.S. şubesi MCH branches	A.Ç.S. istasyonu MCH stations	Kontrol ve muayeneler (* Examinations and control (* *)		Laboratuvar muayeneleri Laboratory examinations	Çeşitli aşılar (**) Different Vaccination
				Ana Mother	Çocuk Child		
				1968	42		
1969	44	49	640	260 752	523 394	154 794	710 298
1970	49	54	709	230 276	680 591	140 552	1 114 341
1971	50	57	680	245 113	641 730	148 953	904 841
1972	56	61	724	872 544	3 083 492	205 456	3 571 009

(*
*) Yalnız hekim tarafından yapılan muayenelerdir.

(*
*) Examinations made only by physicians.

(*
**) Tatbikat sayısıdır.

(*
**) Number of applications.

Tablo : 9-2. Ev ziyaretleri, sağlık eğitimi çalışmaları ve yapılan yardımlar, 1968 - 1972

Table : 9-2. Home visits, health education activities and aids, 1968 - 1972

Y ı l Year	Ev ziyaretleri Home visits	Gebelik hijyeni eğitimi (Dinleyici) Education of child hygiene (The audience)	Çocuk hijyeni eğitimi dinleyicisi Education of child hygiene (the audience)	Süt ve mama gösterisi- ni seyredenler Spectators of prepara- tion of milk and food	Yardımdan faydalananlar Number of persons Who gets aid		
					Süt tozu Dried milk	A + D vitamini A + D vitamine	Nebati yağ Margarine
1968	325 055	418 879	800 411	173 917	203 974	48 879	82 713
1969	419 224	132 447	340 267	206 523	213 689	57 649	12 191
1970	551 317	153 842	412 893	223 178	346 024	86 455	4 281
1971	605 004	184 746	516 730	250 731	345 586	196 927	53
1972	1 976 234	846 849	1 480 977	476 580	139 304	81 355	154

Tablo : 9-3. Açılan nüfus planlaması, klinikleri ve takılan rahim içi araçları, 1968 - 1972

Table : 9-3. Number of family planning clinics and applied Intra - uterine devices (IUD), 1968 - 1972

Yıl Year	Klinik sayısı Number of clinics	Takılan rahim içi araç (RIA) Intra - Uterine devices (IUD)			
		Toplam Total	Klinikler Clinics	Gezici ekipler Mobile teams	Muayeneler Examinations
1968	462	58 593	49 297	7 645	1 669
1969	490	60 331	49 711	9 094	1 526
1970	499	57 180	50 462	5 238	1 460
1971	506	49 591	41 451	6 207	1 933
1972	561	46 594	40.517	3 418	2 659

Tablo : 9-4. Nüfus planlaması gezici ekip çalışmaları, 1968 - 1972

Table : 9-4. Activities of family planning mobile teams, 1968 - 1972

Yıl Year	Ekip sayısı Number of teams	Ekipteki Personel sayısı Number of personnel	Gidilen - Visited			Gezi süresi (Gün) Length of visit (days)	Yapılan eğitim			
			İl Province	İlçe District	Köy Village		Erkeklerle - Men		Kadınlara - Women	
							Eğitim seansı Educational sessions	Eğitim gören kişiler Persons Educated	Eğitim seansı Educational sessions	Eğitim gören kişiler Persons Educated
1968	23	145	9	34	2 674	228	2 717	24 587	2 717	32 399
1969	15	90	5	30	1 620	181	1 655	34 575	1 655	35 804
1970	12	72	4	25	814	93	843	21 471	843	22 568
1971	21	126	4	25	505	85	534	26 750	534	37 037
1972	4	24	33	9	344	71	344	13 726	344	14 979

Tablo : 9-5. Nüfus planlaması konusunda yapılan toplum eğitimi çalışmaları (RIA), 1960 - 1972

Table : 9-5. Community education in the field of family planning, 1968 - 1972

Yılı Year	Dağıtılan broşür Pamphlets Distributed	Dağıtılan afiş Posters Distributed	Dağıtılan bülten Bulletins Distributed	Radyo konuşmaları Radio talks	Seminerler Seminars
1968	58 717	3 289	91 800	5	4
1969	46 974	2 634	93 000	6	5
1970	60 719	3 789	94 750	5	6
1971	23 487	1 317	96 000	4	8
1972	72 851	1 830	35 800	2	6

Tablo : 9-6. Ferd ve grup eğitimi çalışmaları, 1968 - 1972

Table : 9-6. Individual and group education activities, 1968 - 1972

Yıl Year	Ferdî eğitim Individual education			Grup Eğitimi Group educations			Kullanılan araç Means used		
	İl - İlçeler Provinces and districts	Köyler Villages	Toplam Total	Seans sayısı Number of presentations			Eğitim gö- ren sayısı Persons taking part in education	Flenelgraf Flanellag- raph	Projeksiyon Projector
				Toplam Total	İl - İlçeler Provinces and districts	Köyler Villages			
1968	1 906 427	3 369 959	5 276 386	740 212	164 244	575 968	10 199 307	3 659	1 187
1969	2 315 171	4 487 952	6 802 823	812 759	151 497	661 262	13 000 805	2 205	1 004
1970	2 902 485	5 209 203	8 111 688	963 671	187 261	776 410	13 694 435	1 840	3 084
1971	4 955 376	5 456 510	10 411 886	1 114 258	206 094	908 164	16 519 121	7 212	3 459
1972	3 317 695	5 851 824	9 169 519	1 128 790	407 953	720 837	15 807 856	3 605	1 843

Tablo : 9-7. Toplum eğitimi çalışmaları, 1968 - 1972

Table : 9-7. Community education activities, 1968 - 1972

Yıl Year	A fiş Posters				Books and magazines Kitap ve dergiler		Radyo televizyon Radio and television
	Printed Basılan	Dağıtılan Distributed	Basılan Printed	Dağıtılan Distributed	Basılan Printed	Dağıtılan Distributed	
1968	250 000	209 800	478 550	320 705	137 531	58 492	—
1969	150 000	113 975	487 300	418 718	49 106	155 878	127
1970	200 000	34 966	460 000	815 641	69 229	102 667	172
1971	308 000	226 669	4 775 000	3 219 650	180 000	47 083	63
1972	50 000	289 905	526 200	1 680 340	125 000	120 772	26

Tablo : 9-8. Gösterilen filmler, sağlık müzeleri ve açılan sağlık sergilerini ziyaret edenler, 1968 - 1972

Table : 9-8. Films exposed number of visitors to health museum and health exhibitions, 1968 - 1972

Yıl Year	Sağlık filmleri Health films		Sergiler Exhibitions		Müze sayısı Number of museums	Ziyaretçi sayısı Number of visitors
	Seans sayısı Number of sessions	Seyirci sayısı Number of spectators	Gün sayısı Number of days	Ziyaretçi sayısı Number of visitors		
1968	6 935	1 148 670	81	327 992	12	776 833
1969	10 251	1 800 120	12 730	127 830	13	615 153
1970	10 605	1 401 231		100 000	14	686 824
1971	18 332	3 989 860	90	85 162	14	842 081
1972	13 586	2 866 664	60	81 974	14	831 334

Talbo : 9-9. Eğitim kampanyalarında yapılan sağlık eğitimi çalışmaları, 1968 - 1972

Table : 9-9. Health education activities during education campaigns, 1968 - 1972

Yıl Year	Dünya sağlık günü World health day		Kanser Haftası Cancer Week		Kolera ve bulaşıcı barsak hastalıkları eğitim kampanyası Health education campaign of cholera and infections intestinal diseases	
	Eğitim seansı Education sessions	Eğitim gören Persons taking part in education	Eğitim seansı Education sessions	Eğitim gören Persons taking part in education	Eğitim seansı Education sessions	Eğitim gören Persons taking part in education
1968	11 787	561 214	—	—	—	—
1969	11 917	1 994 573	11 720	1 775 327	—	—
1970	—	—	—	—	377 373	...
1971	29 380	1 853 477	16 907	2 346 882	136 467	9 667 598
1972	26 653	2 589 094	22 115	2 769 310	—	—

* 1970 yılında Dünya Sağlık Günü
(*) 1970 yılında Dünya Sağlık Günü ve kanser haftalarına ait çalışmalar ertelendi.

(*) The activities of World Health Day and Cancer week were Cancelled in 1970.

Tablo : 9-10. Verem savaşı eğitim ve propaganda haftalarında yapılan sağlık eğitimi çalışmaları (Konferanslar, vaazlar, sohbetler vs.), 1968 - 1972

Table : 9-10. Health education activities during week of Tb. control (Conferances, preachings, talks, etc.), 1968 - 1972

Yıl Year	Konferans Conferances		Vaazlar Preachings		Sohbetler Talks		Radyo ve televizyon yayını announcement by radio and television
	Konferans sayısı Number of conferances	Dinleyici Listeners	Vaaz sayısı Number of preachings	Dinleyici Listeners	Sohbet sayısı Number of talks	Dinleyici Listeners	
1968	13 858	2 254 072	6 740	1 122 091	9 987	425 729	778
1969	12 858	2 959 250	7 080	1 112 962	9 710	409 778	429
1970	17 056	2 449 779	7 826	1 238 520	12 725	498 292	385
1971	18 809	2 997 325	10 271	1 573 940	13 575	514 847	462
1972	14 935	1 763 780	7 826	1 238 520	15 777	374 116	506

Tablo : 9-11. Verem savaşı eğitim ve propaganda haftalarında yapılan diğer sağlık eğitimi çalışmaları, (Sergiler, öğretici filmler, dağıtılan afiş, broşür vs.), 1968 - 1972

Table : 9-11. Health education activities during week of Tb. control, (Exhibitions, educational films, pamphlets distributed etc.). 1968 - 1972

Yıl Year	Sergiler Exhibitions		Öğretici filmler Educational films		Gazetelerde yayın sayısı Articles published in newspapers	Dağıtılan broşür, afiş Pamphlets distributed	Dağıtılan pul Distribution of stamps
	Sayısı Number	Ziyaretçiler Visitors	Seans sessions	Seyirciler Spectators			
1968	1 222	186 901	1 814	646 874	6 661	932 000	500 000
1969	572	225 304	6 801	790 980	8.809	936 000	500 000
1970	662	221 844	6 209	359 502	4 090	966 000	500 000
1971	2377	453 207	2 282	710 559	3 936	941 000	500 000
1972	904	130 050	4 780	699 625	6 607	644 500	500 000

Tablo : 9-12. Türkiye'deki eczanelerin illere göre dağılımı, 1968 - 1972

Table : 9-12. Distribution of pharmacies according to provinces in Turkey. 1968 - 1972

İller Provinces	1968	1968	1970	1971	1972
Toplam — Total	2 018	2 381	2 835	3 280	3 689
Adana	61	66	75	85	88
Adıyaman	4	4	6	6	9
A. Karahisar	17	18	25	28	30
Ağrı	2	5	7	8	9
Amasya	11	13	15	18	22
Ankara	197	238	273	314	350
Antalya	24	31	35	44	60
Artvin	4	5	9	11	13
Aydın	37	43	55	59	66
Balıkesir	46	55	65	76	83
Bilecik	4	4	5	5	7
Bingöl	1	1	2	2	3
Bitlis	2	2	2	3	4
Bolu	12	16	20	25	27
Burdur	8	9	14	16	18
Bursa	54	60	64	72	83
Çanakkale	15	16	19	21	24
Çankırı	4	4	5	5	7
Çorum	16	18	21	24	29
Denzli	22	26	29	31	38
Diyarbakır	16	16	20	25	30
Edirne	13	15	17	21	27
Elâzığ	15	20	23	27	30

Tablo : 9-12. Devamı

Table : 9-12. Continued

İller Provinces	1968	1969	1970	1971	1972
Erzincan	6	9	9	9	0
Erzurum	12	12	17	20	22
Eskişehir	27	31	36	42	47
Gaziantep	41	42	49	59	65
Giresun	14	17	22	27	31
Gümüşhane	4	5	7	7	7
Hakkâri	—	—	—	1	1
Hatay	29	31	36	49	56
İsparta	13	15	20	28	30
İçel	37	41	48	56	64
İstanbul	592	694	821	935	1 016
İzmir	163	192	218	250	273
Kars	10	11	16	22	24
Kastamonu	9	11	12	15	17
Kayseri	24	29	42	49	56
Kırklareli	13	18	23	25	28
Kırşehir	5	8	8	9	10
Kocaeli	32	42	51	60	63
Konya	47	57	75	90	108
Kütahya	13	18	22	24	29
Malatya	15	18	22	24	24
Manisa	43	54	66	74	78
Maraş	10	17	18	23	35
Mardin	5	7	10	13	15
Muğla	14	16	18	22	28
Muş	1	3	3	3	6
Nevşehir	4	5	6	7	9
Niğde	13	17	20	22	25
Ordu	16	19	21	26	28
Rize	11	15	20	28	32
Sakarya	31	35	45	55	60
Samsun	35	39	48	53	64
Siirt	8	10	15	16	19
Sinop	8	9	10	11	12
Sivas	—	15	18	21	23
Tekirdağ	14	14	17	22	28
Tokat	16	17	18	18	20
Trabzon	21	22	30	35	43
Tunceli	2	4	4	5	7
Urfa	11	13	15	19	26
Uşak	8	9	10	19	12
Van	3	3	5	6	10
Yozgat	9	13	16	17	19
Zonguldak	33	39	42	47	53

Tablo : 9-13. Depo ve tamirhane sayısı ile onarılan araç sayısı, 1968 - 1972
Table : 9-13. Number of warehouse and repair - houses and number of vehicles repaired, 1968 - 1972

Year Yıl	Depo sayısı Number of warehouses	Tamirhane sayısı Number of repair houses	Araç sayısı Number of vehicles	Onarılan araç sayısı Number of vehicle repaired	
				Merkezde at center	Taşrada At periphery
1968	2	14	2 178	745	2 342
1969	2	16	2 215	789	2 631
1970	6	18	2 370	827	2 680
1971	6	18	2 851	983	2 556
1972	6	18	2 877	1 280	2 070

**Tablo : 9-14. Donatım Genel Müdürlüğünce yapılan satın almalar, depo-
lama ve sevk çalışmaları, 1968 - 1972**

**Table : 9-14. Purchases, consignments and deliveries made by the General
Directorate of Equipment, 1968 - 1972**

Yıl Year	Satın almalar (T.L.) Purchases (TL.)	Sevk ve teslim (Ton) Consignments and deliveries (Tons)	
		Alınan Received	Gönderilen Delivered
1968	12 421 846 —	3 215	2 817
1969	32 755 258 —	3 685	3 265
1970	43 955 474 —	4 302	5 282
1971	40 377 657 —	3 458	1 480
1972	49 685 282 —	3 458	1 482

Tablo : 9-15. Hıfzıssıhha Okulunda yapılan kurslar, 1968 - 1972

Table : 9-15. Courses in the School of Hygiene, 1968 - 1972

K u r s l a r C o u r s e s	Kurs Tarihi Date	Kursa katılan Participants
1 — Halk Sağlığı Adaptasyon Kursu (Hekimler için) - Course of adaptation to public health services (for physicians)	14.2.1968 - 12.4.1968	13
2 — Sağlık Eğitimi Kursu (Hekimler için) - Course for health education (for physicians)	1.4.1968 - 20.4.1968	16
3 — Sağlık Eğitimi Kursu (Hekimler için) - Course for health education (for physicians)	6.5.1968 - 20.5.1968	17
4 — 25. Dönem Halk Sağlığı Kursu (Hekimler için) - 25 th period of public health course (for physicians)	17.9.1968 - 1.10.1970	4
5 — 26. Dönem Halk Sağlığı Kursu (Hekimler için) - 26 th period of public health course (for physicians)	29.9.1969 - 30.12.1969	5
6 — 27. Dönem Kredili Halk Sağlığı Kursu (Hekimler için) - 27 th period of public health course with credit	23.3.1970 - 11.9.1972	7
7 — Beslenme Diyet Teknisyeni Kursu (Kız Enstitüsü Mezunları için) - Course of nutrition — diet technicians (for graduates of institutes for girls).	4.12.1967 - 1.8.1968	29
8 — Sağlık Eğitimcileri Bilgi Tazeleme Kursu (Sağlık Eğitim Enstitüsü mezunları için) - Refreshing course for health educators (for graduates of health education Institute)	3.6.1968 - 29.6.1968	13
9 — CENTO Köy Çevre Sağlığı Kursu (İranlı iki kişi için) - CENTO villae environmental hygiene course (for two Persians)	20.5.1968 - 27.7.1968	2
10 — Sağlık İstatistikçileri, İstatistik Teknisyeni ve Memurları için bilgi tazeleme kursu - Refreshing course for health statisticians statisticians and clerks	10.6.1968 - 20.7.1968	12
11 — Çevre Sağlığı Kursu (Zabıta memurları için) - Course of environmental health (for police officers)	1.10.1968 - 7.10.1968	28
12 — İstatistik Teknisyeni ve Memuru Yetiştirme Kursu (Sağlık Teknisyenleri ve Memurları için) - Training course for statistical technicians and clerks, (for health technicians and clerks)	4.11.1968 - 14.12.1968	29
13 — Beslenme Diyet Teknisyeni Yetiştirme Kursu (Kız enstitüsü mezunları için) Course of Nutrition - Diet technicians (for graduates of institutes for girls)	4.10.1968 - 30.6.1969	21

Tablo : 9-15. Devamı

Table : 9-15. Continued

K u r s l a r (C o u r s e s)	Kurs Tarihi Date	Kursa katılan Participants
14 — Sağlık Eğitimi Teknisyen Kursu (Sağlık Memurları için) - Course for health education technicians (for health technicians)	5.5.1969 - 5.7.1969	20
15 — CENTO Çevre Sağlığı Kursu (4 İranlı için) - CENTO environmental health course (for four Persians)	17.9.1969 - 17.12.1969	4
16 — Sağlık Eğitimi Teknisyen Kursu (Sağlık Teknisyenleri için) - Course for health education technicians (for health technicians)	4.5.1970 - 4.7.1970	21
17 — İstatistik Memuru Yetiştirme Kursu - Training course for statistical clerks	22.6.1970 - 5.8.1970	13
18 — RCD Gezici Semineri (İranlı Hekimler için) - The Participants to the RCD Travelling seminar (for Physicians from Persia)	27.7.1970 - 25.8.1970	10
19 — CENTO Çevre Sağlığı Kursu (İranlı Sağlık Mühendisleri için) - CENTO Environmental health course (for health engineer from Persia)	3.9.1970 - 28.11.1970	3
20 — Sağlık Eğitimi Teknisyeni Kursu - (Course for health education technicians)	4.6.1971 - 28.7.1971	27
21 — CENTO Köysel Çevre Sağlığı Kursu (İranlı Sağlık Mühendisleri için) - CENTO Environmental health course in rural areas	10.5.1971 - 30.7.1971	5
22 — Sağlık Eğitimi Teknisyen Kursu - Course for health educations technician	8.5.1972 - 8.7.1972	20
23 — İstatistik Teknisyeni Yetiştirme Kursu - Training course for statistical technicians	12.6.1972 - 19.7.1972	24
24 — CENTO Çevre Sağlığı Kursu (2 İranlı ve 5 Türk Mühendisi için) - CENTO environmental health course (for 2 Persians and 5 Turkish engineers)	14.2.1972 - 10.3.1975	7
25 — CENTO Halk Sağlığı Eğitim Kursu (İranlı ve Pakistanlı Sağlık Mühendisleri için) - CENTO public health education course (for health engineers from Persia and Pakistan)	16.9.1972 - 14.12.1972	8

Tablo : 9-19. Uluslararası kuruluşlar ve yabancı devletler tarafından sağlanan burslar, 1968 - 1972

Table : 9-19. Fellowships granted by international agencies and foreign nations, 1968 - 1972

Y İ L Yea r	Burs sayısı Number of fellowships	Burslar süresi Length of fellowships		
		Yıl Years	Ay Months	Gün Days
1968	107	33	7	3
1969	66	32	5	20
1970	75	23	8	18
1971	65	16	7	—
1972	66	17	4	—

Tablo : 9-20. Dünya Sağlık Teşkilâtı ve UNICEF'den alınan yardım ve katılma payımız, (dolar olarak), 1968 - 1972

Table : 9-20. Aid received from Who and UNICEF and our participation share (in dollars), 1968 - 1972

Y İ L Yea r	Dünya Sağlık Teşkilâtı (DST) World Health Organization (WHO)		U N I C E F	
	Katılma payımız Our participation share	Yardımları Aid	Katılma payımız (TL.) Our participation share	Yardımları Aid
1968	179 600	858 020	2 000 000	522 000
1969	134 850	710 050	2 000 000	429 500
1970	216 060	238 800	2 000 000	404 000
1971	257 004	934 985	2 000 000	275 000
1972	272 230	389 950	3 333 333	204 150

Tablo : 9-21. Amerikan Yardım Kooperatifine (CARE) ödenen para ve alınan gıda yardımı, 1968 - 1972

Table : 9-21. Money paid to CARE and foodstuffs received as aid, 1968 - 1972

Y İ L Yea r	CARE'ye ödenen (TL.) Money paid to CARE (TL.)	Gıda Yardımı Food aid		
		Süt tozu (Kgr.) Milk powder (Kg.)	Un (Kgr.) Flour (Kg.)	Yağ (Kgr.) Oil (Kg.)
1968	700 000	1 158 000	1 861 704	620 568
1969	700 000	1 089 031	2 649 539	866 108
1970	700 000	624 044	1 270 280	314 842
1971	800 000	631 400	1 619 800	467 200
1972	1 000 000	665 210	1 111 171	316 761

Tablo : 9-22. Dünya Gıda Programından alınan gıda yardımı (Kgr.)

Table : 9-22. World Food Programme Assistance (Kgr.)

Y ı l Year	U n Flour	Ya ğ Oil	Süt Tozu Milk powder	Pirinç Rice	Bakliyat Bean	Kahve Coffee	Çay Tea
1968	1 128 000	56 811	55 944	28 299	—	—	1 875
1969	—	—	—	—	—	—	—
1970	1 160 000	79 965	78 555	79 833	105 655	5 145	—
1971	1 160 000	39 960	110 277	40 000	105 000	5 145	—
1972	40 600	—	91.132	26 965	100 000	5 145	—

10 — SAĞLIK HİZMETLERİNİN SOSYALLEŞTİRİLMESİ

10 — SOCIALIZATION OF HEALTH SERVICES

Tablo : 10-1. Sosyalleştirilen illerde nüfus - sağlık ocağı ve sağlık evi durumu, 1968 - 1972

Table : 10-1. Population, health units and house in socialized provinces, 1968 - 1972

İlin sosyalleşmeye girdiği yıl The year of which the province included in socialization	İl Province	Yıl Year	Nüfus Population	İlin yüzölçümü Km ² Area of province Km ²	Faal sağlık ocağı sayısı Number of active health units	Bir sağlık evine düşen Per health house		Faal sağlık evi sayısı Number of active health house	Bir sağlık ocağına düşen Per health unit		
						Yüzölçümü Area Km ²	Nüfus Population		Yüzölçümü Area Km ²	Nüfus Population	
Toplam Total	22 İl	1968	7 657 940	246 275	758	325	10 100	1 901	129	4 030	
	24 İl	1969	8 662 790	266 868	828	322	10 400	2 137	124	4 050	
	25 İl	1970	9 108 700	272 335	851	320	10 700	2 231	122	4 080	
	25 İl	1971	9 402 900	272 335	851	320	11 050	2 231	122	4 220	
			1972	9 647 800			11 340				4 320
1963	Muş	1968	217 700				11 460				4 270
		1969	225 300				11 860				4 420
		1970	233 100	8 196	19	431	12 270	51	161		4 570
		1971	241 200				12 900				4 730
		1972	249 500				13 130				4 890
1964	Ağrı	1968	266 000				8 310				4 430
		1969	273 400				8 540				4 560
		1970	281 100	11 376	32	355	8 780	60	189		4 680
		1971	296 800				9 280				4 950
		1972	306 500				9 580				5 110
1964	Bitlis	1968	169 500				12 110				4 240
		1969	175 700				12 550				4 390
		1970	182 000	6 707	14	479	13 000	40	168		4 550
		1971	190 200				13 590				4 760
		1972	197 400				14 100				4 940
1964	Hakkâri	1968	94 240				1 1 780				6 280
		1969	98 390				12 300				6 560
		1970	102 700	9 521	8	1 190	12 840	15	634		6 850
		1971	105 100				13 140				7 010
		1972	109 300				13 660				7 290
1964	Kars	1968	643 000				9 050				4 020
		1969	657 100				9 250				4 110
		1970	671 600	18 557	71	261	9 460	160	115		4 200
		1971	686 400				9 670				4 290
		1972	698 000				9 830				4 360
1964	Van	1968	296 400				10 580				5 200
		1969	308 200				11 000				5 410
		1970	320 500	19 069	28	681	11 450	57	334		5 620
		1971	334 800				11 960				5 870
		1972	348 400				12 440				6 110
1964	Diyarbakır	1968	521 200				11 580				4 340
		1969	539 100				11 980				4 490
		1970	557 700	15 354	45	341	12 390	120	127		4 650
		1971	597 300				13 270				4 980
		1972	621 600				13 810				5 180

Tablo : 10-1. Devamı

Table : 10-1. Continued

İlin sosyalizasyona girdiği yıl The year of which the province included in socialization	II Province	Yıl Year	Nüfus Population	İlin yüzölçümü Km ² Area of province Km ²	Faal sağlık ocağı sayısı Number of active health units	Bir sağlık ocağına düşen Per health unit		Faal sağlık evi sayısı Number of active health house	Bir sağlık evine düşen Per health house	
						Yüzölçümü Area Km ²	Nüfus Population		Yüzölçümü Area Km ²	Nüfus Population
1965	Erzincan	1968	267 800	11 903	31	384	8 640	69	172	3 880
		1969	271 300				8 750			3 930
		1970	274 800				8 860			3 980
		1971	278 600				8 990			4 040
		1972	282 300				9 110			4 090
	Erzurum	1968	660 000	25 066	72	348	9 160	161	155	4 100
		1969	672 400				9 340			4 180
		1970	684 900				9 510			4 250
		1971	693 100				9 630			4 310
		1972	705 200				9 790			4 380
	Mardin	1968	424 000	12 760	46	277	9 220	105	171	4 040
		1969	434 300				9 440			4 140
		1970	444 600				9 660			4 230
		1971	461 200				10 030			4 390
		1972	473 300				10 290			4 510
Siirt	1968	289 900	11 003	27	407	10 740	64	121	4 530	
	1969	299 800				11 100			4 680	
	1970	310 000				11 480			4 840	
	1971	329 200				12 190			5 140	
	1972	342 000				12 670			5 340	
Urfa	1968	479 500	18 584	43	432	11 150	112	165	4 280	
	1969	4 690 600				11 410			4 380	
	1970	502 000				11 670			4 480	
	1971	551 300				12 820			4 920	
	1972	571 200				13 280			5 100	
Adıyaman	1968	287 500	7 654	28	272	10 270	69	110	4 170	
	1969	295 400				10 550			4 280	
	1970	303 600				10 840			4 400	
	1971	308 800				11 030			4 480	
	1972	316 800				11 310			4 590	
Bingöl	1968	163 900	8 125	17	478	9 640	46	176	3 560	
	1969	169 200				9 950			3 680	
	1970	174 600				10 270			3 790	
	1971	182 100				10 710			3 960	
	1972	188 300				11 080			4 100	

Tablo : 10-1. Devamı

Table : 10-1. Continued

İlin sosyalizasyona girdiği yıl The year of which the province included in socialization	İl Provinces	Yıl Year	Nüfus Population (*)	İlin yüzölçümü Km ² Area of province Km ²	Faal Sağlık Ocağı Number of active health units	Bir sağlık Ocağına düşen per Health unit		Faal sağlık evi sayısı Number of active health house	Bir sağlık Evine düşen Per health house	
						Km ²	Nüfus population		Km ²	Nüfus Population
Elâzığ	1968	349 200	9 151	32	286	10 910	81	112	4 310	
	1969	359 600				11 240			4 440	
	1970	370 300				11 570			4 570	
	1971	385 000				12 030			4 750	
	1972	397 100				12 410			4 900	
Malatya	1968	485 900	12 313	42	293	11 570	133	92	3 650	
	1969	498 900				11 890			3 750	
	1970	512 300				12 200			3 850	
	1971	519 500				12 370			3 910	
	1972	532 300				12 670			4 000	
Tunceli	1968	162 400	7 774	19	409	8 550	46	169	3 530	
	1969	165 600				8 710			3 000	
	1970	168 800				8 890			3 070	
	1971	157 700				8 300			3 430	
	1972	158 400				8 340			3 440	
Artvin	1968	217 900	7 436	28	265	7 780	88	84	2 480	
	1969	220 800				7 880			2 510	
	1970	223 800				7 990			2 540	
	1971	228 100				8 150			2 590	
	1972	231 500				8 270			2 630	
Giresun	1968	455 300	6 934	44	157	10 350	139	49	3 270	
	1969	465 900				10 590			3 350	
	1970	476 800				10 840			3 430	
	1971	487 800				11 090			3 510	
	1972	495 300				11 260			3 560	
Gümüşhane	1968	274 000	10 227	30	341	9 130	74	138	3 700	
	1969	278 300				9 280			3 760	
	1970	282 700				9 420			3 820	
	1971	235 000				9 500			3 850	
	1972	289 100				9 640			3 910	
Rize	1968	300 100	3 920	27	145	11 110	48	81	6 250	
	1969	307 400				11 380			6 400	
	1970	315 000				11 670			6 560	
	1971	320 700				11 880			6 680	
	1972	328 300				12 160			6 840	
Trabzon	1968	632 500	4 685	55	851	11 500	163	28	3 880	
	1969	646 500				11 750			3 970	
	1970	661 400				12 020			4 060	
	1971	668 300				12 150			4 100	
	1972	681 900				12 400			4 180	

Tablo : 10-1. Devamı

Table : 10-1. Continued

İlin sosyalizasyona girdiği yıl The year of which the province included in socialization	İl Province	Yıl Year	Nüfus Population (*)	İlin yüzölçümü Km ² Area of Province	Faal sağlık ocağı sayısı Number of active health units	Bir sağlık ocağına düşen per Health unit		Faal sağlık evi sayısı Number of active health house	Bir sağlık evine düşen Perhealthhouse	
						Km ²	Nüfus population		Km ²	Nüfus Population
	Edirne	1969	325.300	6 266	19	330	17 120	105	59	3 100
		1970	331 500				17 450			3 160
		1971	318 300				16 750			3 030
		1972	321.100				16 900			3 060
	Maraş	1969	484 300	14 327	51	281	9 490	131	109	3 700
		1970	497 500				9 750			3 800
		1971	542 700				10 640			4 140
		1972	563 500				11 050			4 300
1970	Nevşehir	1970	225 400	5 467	23	238	9 800	94	58	2 400
		1971	233 700				10 160			2 490
		1972	239 500				10 410			2 550
1964	Etimesgut	1968	54 045	—	7	—	7 721	—	—	—
		1969	55 252				7 893			—
		1970	57 896				8 271			—
		1971	60 724				8 675			—
		1972	63 907				9 130			—
1967	Abidinpaşa	1968	12 276	—	2	—	6 138	—	—	—
		1969	16 768				8 384			—
		1970	21 478				10 739			—
		1971	23 933				23 933			—
		1972	58 925				19 642			—
1968	Torbali	1968	—	—	8	—	—	—	—	—
		1969	—				—			—
		1970	81 147				10 143			—
		1971	83 842				10 480			—
		1972	85 612				10 702			—

(*) Yıl ortası nüfustür

Mid - Year Population

Etimesgut, Abidin Paşa ve Torbalı'ya ait rakamlar toplama dahil değildir.

Data, concerning Etimesgut, Abidinpaşa and Torbalı are not included in the total.

Tablo : 10-2 Sağlık ocakları personel durumu, 1968 - 1972

Table : 10-2. Personnel condition of health units, 1968 - 1972

İller Provinces	Yıl Year	Hekimler Physicians		Sağlık memurları Sanitarians		Hemşireler Nurses		Ebeler Midwives	
		Asgari kadrosu Minimum personnel staff	Mevcut Present	Asgari kadrosu Minimum personnel staff	Mevcut Present	Asgari kadrosu Minimum personnel staff	Mevcut Present	Asgari kadrosu Minimum personnel staff	Mevcut Present
Toplam Total	1968		324		739		194		1 547
	1969		342		929		239		2 062
	1970	946	331	914	910	892	256	2 893	2 515
	1971		309		915		235		2 438
	1972		281		898				2 675
Muş	1968		13		21		6		52
	1969		12		23		6		54
	1970	20	10	20	18	20	4	60	58
	1971		7		20		5		53
	1972		6		20		6		60
Ağrı	1968		8		33		3		48
	1969		8		32		6		49
	1970	32	8	32	32	32	4	94	70
	1971		8		32		3		79
	1972		7		30		2		85
Bitlis	1968		9		15		9		34
	1969		10		17		10		33
	1970	13	8	13	15	13	10	37	29
	1971		8		14		9		35
	1972		8		14		10		38
Hakkari	1968		4		12		3		20
	1969		5		11		3		17
	1970	8	5	8	10	8	3	24	22
	1971		5		12		3		19
	1972		5		15		2		17
Kars	1968		21		57		5		121
	1969		20		69		7		144
	1970	78	16	75	61	74	12	217	207
	1971		19		67		10		220
	1972		18		60		10		225
Van	1968		14		35		11		45
	1969		12		34		12		66
	1970	28	12	26	33	26	10	76	74
	1971		9		34		7		72
	1972		10		33		5		70

Tablo : 10-2. Devamı

Table : 10-2. Continued

İller Provinces	Yıl Year	Hekimler Physicians		Sağlık memurları Sanitarians		Hemşireler Nurses		Ebeler Midwives	
		Asgari kadrosu Minimum personnel staff	Mevcut Present	Asgari kadrosu minimum personnel staff minimum	Mevcut Present	Asgari kadrosu Minimum personnel staff	Mevcut Present	Asgari kadrosu Minimum personnel staff	Mevcut Present
Diyarbakır	1968		28		42		38		94
	1969		21		47		33		104
	1970	58	18	53	41	53	29	154	142
	1971		15		44		28		138
	1972		14		42		25		120
Erzincan	1968		15		28		9		95
	1969		14		33		10		82
	1970	35	15	33	32	33	7	97	91
	1971		12		29		6		78
	1972		11		29		7		82
Erzurum	1968		26		72		24		146
	1969		24		76		25		154
	1970	81	23	76	69	76	26	223	194
	1971		24		72		23		200
	1972		18		68		20		220
Mardin	1968		24		43		12		82
	1969		18		47		12		92
	1970	52	16	50	52	50	12	148	101
	1971		17		52		11		100
	1972		12		50		14		106
Siirt	1968		14		25		10		61
	1969		13		27		11		54
	1970	27	13	26	23	26	4	77	63
	1971		11		20		5		62
	1972		10		20		8		70
Urfa	1968		26		41		12		131
	1969		20		49		13		130
	1970	54	18	49	51	48	18	139	127
	1971		18		48		17		125
	1972		17		42		17		140
Adıyaman	1968		11		32		2		61
	1969		8		33		2		78
	1970	29	9	29	33	28	3	82	81
	1971		8		33		3		81
	1972		8		35		1		80
Bingöl	1968		6		22		2		36
	1969		4		20		3		47
	1970	17	5	16	20	16	5	47	48
	1971		4		19		3		50
	1972		5		17		3		53

Tablo : 10-2. Devamı

Table : 10-2. Continued

İller Provinces	Yıl Year	Hekimler physicians		Sağlık memurları Sanitarians		Hemşireler Nurses		Ebeler Midwives	
		Asgari kadrosu Minimum personnel staff	Mevcut Present	Asgari kadrosu Minimum personnel staff	Mevcut Present	Asgari kadrosu Minimum personnel staff	Mevcut present	Asgari kadrosu Minimum personnel staff	Mevcut Present
Elâzığ	1968		19		35		9		84
	1969		17		38		11		103
	1970	36	11	33	31	32	7	93	95
	1971		13		28		5		100
	1972		13		30		5		105
Malatya	1968		22		46		7		96
	1969		20		50		12		131
	1970	49	19	46	53	46	13	133	133
	1971		18		53		14		140
	1972		18		54		17		155
Tunceli	1968		9		23		1		48
	1969		10		23		4		59
	1970	18	10	18	17	18	4	54	61
	1971		7		20		4		54
	1972		5		21		2		65
Artvin	1968		8		22		6		45
	1969		11		31		8		63
	1970	30	8	30	33	29	6	113	102
	1971		8		30		6		102
	1972		9		28		6		103
Giresun	1968		16		45		12		79
	1969		18		50		17		124
	1970	48	18	48	45	45	13	176	138
	1971		15		44		10		140
	1972		12		50		7		146
Gümüşhane	1968		4		25		3		50
	1969		9		36		3		75
	1970	32	10	32	37	31	5	120	89
	1971		8		34		6		80
	1972		6		30		6		80
Rize	1968		7		25		3		44
	1969		14		34		4		60
	1970	30	14	30	33	28	12	113	72
	1971		14		34		9		74
	1972		12		32		8		88

Tablo : 10-2. Devamı

Table : 10-2. Continued

İller Provinces	Yıl Year	Hekimler Physicians		Sağlık Memurları Sanitarians		Hemşireler Nurses		Ebeler Midwives	
		Asgari kadrosu Minimum personnel staff	Mevcut Present	Asgari kadrosu Minimum personnel staff	Mevcut Present	Asgari kadrosu Minimum personnel staff	Mevcut Present	Asgari kadrosu Minimum personnel staff	Mevcut Present
Trabzon	1968		20		40		7		75
	1969		23		49		15		116
	1970	59	20	59	49	57	24	220	142
	1971		19		51		20		144
	1972		19		52		25		187
Edirne	1969		17		35		1		72
	1970		19		32		6		78
	1971	31	17	31	35	23	7	100	78
	1972		16		35		6		80
Maraş	1969		14		65		11		155
	1970		18		63		19		164
	1971	58	16	58	60	56	18	204	164
	1972		13		60		20		210
Nevşehir	1970		8		27		—		34
	1971	23	9	23	30	24	3	92	51
	1972		9		31		3		90
Etimesgut	1968		8		7		9		29
	1969		8		7		8		26
	1970	7	8	7	7	8	7	42	25
	1971		8		7		4		30
	1972		8		7		4		33
Abidinpaşa	1968		2		1		3		4
	1969		3		1		5		4
	1970	9	1	6	3	3	8	26	4
	1971		5		4		10		3
	1972		3		10		18		8
Torbalı	1968		3		13		1		33
	1969		4		11		2		32
	1970	8	4	8	7	8	3	42	29
	1971		4		9		2		34
	1972		4		9		4		39

(*) Etimesgut, Abidinpaşa, Torbalı'ya ait rakamlar toplam'a dahil değildir. (*) Data concerning Etimesgut, Abidinpaşa and Torbalı are not included in the total

Tablo : 10-3 Tespit edilen gebe, doğum ve ölüm sayısı, 1968 - 1972

Table : 10-3. Number of determined pregnants births and deaths, 1968 - 1972

İller Provinces	Yıl Year	Gebe Durumu pregnants			Doğum - Births				Ölüm - Deaths		
		Tespit edilen gebe sayısı Number of determined pregnants	Düşük yapan Abortion	Ölen Death	Kendi kendine By Herself	Sağlık personeli yardımı ile With the help of health personnel	Toplam Total	Canlı doğum Alive births	Ölü doğum Still Births	Kayıtlı nüfustan ölüm Deaths from registered population	Bebek ölümü Infant deaths
Toplam Total	1968	194 013	5 133	775	67 319	84 774	152 093	164 258	3 840	30 918	13 728
	1969	252 762	7 685	542	102 806	98 808	201 614	200 023	5 039	33 474	17 143
	1970	270 156	10 332	533	109 832	115 323	225 205	219 319	5 439	40 172	19 430
	1971	271 853	11 148	461	108 109	126 448	234 557	225 289	5 510	43 618	18 943
	1972	274 030	12 592	535	100 975	135 272	236 247	229 133	5 175	47 378	20 221
Muş	1968	10 935	170	13	4 123	5 816	9 939	9 825	157	1 387	604
	1969	10 432	275	10	4 443	4 369	8 812	8 651	189	950	463
	1970	9 655	359	28	4 040	4 379	8 419	8 338	146	1 208	523
	1971	8 915	342	11	3 524	4 555	8 079	7 965	163	828	353
	1972	8 247	307	8	2 960	4 309	7 269	7 054	137	744	295
Ağrı	1968	6 526	130	20	2 807	3 943	6 750	6 572	98	1 110	484
	1969	6 494	123	25	3 356	2 840	6 196	5 752	143	892	423
	1970	6 667	247	13	3 229	2 892	6 121	5 016	119	1 156	546
	1971	7 802	297	20	3 783	3 651	7 434	6 814	190	1 214	607
	1972	9 347	286	7	3 478	4 356	7 834	7 565	204	1 284	667
Bitlis	1968	4 632	114	9	1 731	1 009	2 740	2 767	34	373	118
	1969	4 303	105	6	882	2 075	2 957	2 927	22	332	107
	1970	3 895	108	7	903	1 806	2 709	2 678	31	376	110
	1971	3 855	131	8	970	1 793	2 763	2 728	20	302	101
	1972	4 061	333	4	871	2 133	7 004	2 905	56	372	130
Hakkâri	1968	2 522	77	48	806	951	1 757	1 716	41	386	133
	1969	2 170	64	14	711	852	1 563	1 493	40	220	61
	1970	1 844	43	6	367	809	1 176	1 173	23	338	59
	1971	2 000	67	17	517	1 099	1 616	1 431	37	272	76
	1972	1 558	83	7	413	1 047	1 460	15 597	32	327	113
Kars	1968	18 518	429	244	5 814	3 651	9 465	11 929	301	2 019	1 320
	1969	17 140	392	77	4 579	7 636	12 215	1 587	238	2 371	1 323
	1970	24 246	656	40	6 614	9 943	16 557	17 767	309	3 289	2 053
	1971	26 770	959	69	7 584	13 257	20 841	20 666	400	3 632	2 413
	1972	25 569	984	89	6 950	12 855	19 805	20 619	389	4 295	2 510
Van	1968	7 436	114	16	3 085	4 578	7 663	6 382	124	1 742	419
	1969	9 480	190	17	3 669	4 528	8 197	7 926	186	1 700	556
	1970	9 528	278	12	3 970	5 257	9 227	8 309	190	2 122	671
	1971	9 777	307	23	4 512	5 970	10 482	8 583	189	1 551	554
	1972	10 362	366	19	3 046	6 047	9 093	8 614	166	1 639	571
Diyarbakır	1968	1 305	222	67	4 039	4 437	8 476	8 565	224	1 406	636
	1969	14 342	327	50	6 417	4 556	10 973	10 534	220	1 541	836
	1970	16 012	479	26	6 603	6 422	13 025	12 868	258	2 002	835
	1971	14 838	521	18	6 669	6 163	12 832	12 603	294	1 690	705
	1972	13 580	542	21	5 845	7 420	13 265	11 395	236	1 488	617

Table : 10-3. Devamı
Table : 10-3. Continued

İller Provinces	Yıl Year	Gebe durumu pregnant			Doğum - Births				Ölüm - Deaths		
		Tespit edilen gebe sayısı Number of determined Pregnancy	Düşük yapan Abortion	Ölen Death	Kendi kendine By herself	Sağlık personeli yardımı ile With the help of health personnel	Toplam Total	Canlı doğum Alive births	Ölü doğum Still Births	Kayıtlı nüfustan ölüm Deaths from registered population	Bebek ölümü Infant deaths
Erzincan	1968	8 677	196	34	3 621	4 381	8 002	7 687	221	1 123	2 191
	1969	7 991	167	20	3 760	3 515	7 275	7 146	203	1 815	1 037
	1970	7 789	202	12	3 079	3 496	6 575	6 406	223	1 824	931
	1971	7 197	213	25	2 731	3 331	6 062	5 986	118	1 628	764
	1972	7 475	281	5	2 849	3 334	6 183	6 123	99	1 864	761
Erzurum	1968	26 479	580	40	7 785	13 252	21 037	20 754	567	6 012	2 916
	1969	27 123	631	37	13 980	9 585	23 565	23 180	702	5 995	3 506
	1970	26 678	652	33	12 536	9 824	22 360	21 988	552	7 095	3 115
	1971	25 825	841	35	13 115	10 645	23 760	23 263	536	5 833	3 239
	1972	23 730	991	48	11 247	11 261	22 508	22 059	533	6 705	3 642
Mardin	1968	17 172	663	40	4 903	11 533	16 436	15 989	639	2 323	858
	1969	18 263	546	41	10 461	5 280	15 741	14 829	546	2 017	1 357
	1970	20 935	840	76	10 583	5 902	16 485	15 877	679	2 250	853
	1971	18 475	850	60	9 376	5 670	15 046	14 511	600	1 966	741
	1972	17 776	928	58	8 581	6 121	14 702	14 308	466	2 293	882
Siirt	1968	4 114	141	28	1 661	1 829	3 430	5 153	146	802	266
	1969	6 691	177	10	2 498	2 893	5 391	5 299	103	979	315
	1970	5 572	250	14	2 219	3 243	5 462	5 372	95	1 111	360
	1971	7 214	282	8	2 218	3 251	5 539	5 431	127	775	307
	1972	8 052	441	104	1 841	3 668	5 509	5 409	149	957	406
Urfa	1968	15 541	407	26	5 561	6 497	12 058	11 204	223	2 389	600
	1969	13 236	697	10	5 699	5 694	11 393	10 828	185	2 138	585
	1970	14 130	793	8	5 363	6 859	12 222	11 314	272	1 748	512
	1971	12 753	817	12	4 734	6 507	11 241	10 054	220	1 779	493
	1972	12 881	721	25	4 043	6 955	10 998	10 097	233	1 595	438
Adıyaman	1968	11 437	299	16	3 222	3 805	7 027	6 740	181	1 385	488
	1969	10 916	422	22	4 167	4 515	8 682	8 429	256	1 890	722
	1970	10 036	375	23	4 097	5 073	9 167	8 951	218	1 770	680
	1971	9 996	422	10	3 972	5 135	9 107	8 860	249	1 546	544
	1972	9 806	474	10	3 773	4 751	8 524	8 272	257	1 625	618
Bingöl	1968	4 772	69	11	1 916	2 037	3 953	3 988	86	363	158
	1969	4 413	101	18	2 320	1 766	4 086	3 987	103	406	198
	1970	4 600	114	19	2 313	1 692	4 005	3 903	113	540	198
	1971	4 282	75	22	2 221	1 714	3 935	3 804	137	1 430	205
	1972	4 597	121	5	2 036	2 290	4 326	4 224	123	566	225
Elâzığ	1968	10 879	267	34	2 904	3 871	6 775	8 016	174	1 828	756
	1969	12 324	623	28	7 264	4 015	11 279	9 978	301	2 078	928
	1970	11 018	591	15	6 272	3 951	10 223	9 267	279	1 920	818
	1971	10 728	550	10	6 020	4 112	10 132	8 950	237	1 898	775
	1972	10 873	606	15	5 471	4 300	9 771	8 983	225	1 824	700

Tablo : 10-3. Devamı
Table : 10-3. Continued

İller Provinces	Yıl Year	Gebe Durumu			Doğum - Births				Ölüm - Deaths		
		Tespit edilen gebe sayısı Number of determined pregnants	Düşük yapan Abortion	Ölen Death	Kendine kendine By herself	Sağlık personeli yardımı ile With the help of health personnel	Toplam Total	Canlı doğum Alive Births	Ölü doğum Still Births	Kayıtlı nüfustan ölüm Death form registered population	Bebek ölümü Infant deaths
Malatya	1968	14 402	782	71	6 014	5 117	11 131	11 301	302	2 692	830
	1969	17 728	1 073	36	5 428	8 739	14 167	13 741	422	2 760	1 135
	1970	16 024	1 013	37	5 573	8 439	14 012	13 434	423	2 742	1 056
	1971	16 082	902	19	4 737	8 755	13 492	13 063	330	2 454	1 032
	1972	16 422	996	10	4 772	8 496	13 268	12 758	329	2 501	1 062
Tunceli	1968	4 027	73	8	1 317	2 047	3 364	3 295	75	530	215
	1969	5 122	82	5	2 082	2 378	4 460	4 361	106	651	302
	1970	4 696	154	4	1 757	2 624	4 381	4 290	97	720	310
	1971	4 932	138	11	1 713	2 648	4 361	4 376	87	660	319
	1972	4 539	145	4	1 761	2 717	4 478	4 458	112	669	320
Artvin	1968	2 509	51	12	1 023	458	1 481	1 183	23	445	103
	1969	5 551	182	16	1 624	2 909	4 533	4 202	121	1 174	427
	1970	6 510	222	16	1 997	3 351	5 348	5 289	108	1 560	667
	1971	6 747	276	17	2 161	3 496	5 657	5 549	122	1 535	681
	1972	6 081	215	14	2 032	3 317	5 349	5 241	92	1 593	650
Giresun	1968	6 217	82	7	1 425	1 769	3 194	2 646	48	541	130
	1969	10 963	355	8	3 416	5 275	8 691	8 539	140	1 887	575
	1970	9 824	454	21	3 279	5 462	8 741	8 543	198	2 104	628
	1971	10 612	430	8	3 184	5 772	8 956	8 779	179	1 932	611
	1972	11 797	499	24	4 195	6 447	10 642	10 459	192	2 413	322
Gümüşhane	1968	6 787	117	21	1 491	2 009	3 500	3 613	79	630	285
	1969	8 745	269	12	4 989	2 711	7 700	7 559	205	1 866	995
	1970	9 258	386	13	5 145	3 052	8 197	8 197	220	2 265	1 244
	1971	10 967	451	11	5 640	3 140	8 780	8 780	278	2 316	1 388
	1972	10 722	651	8	5 190	3 716	8 906	8 405	234	2 365	1 372
Rize	1968	3 212	55	6	870	756	1 626	2 404	37	450	78
	1969	7 578	207	26	8 745	3 541	7 286	7 809	140	1 368	350
	1970	8 026	323	—	4 272	3 581	7 853	7 828	150	1 394	457
	1971	7 060	363	6	3 442	4 415	7 857	6 998	125	1 774	364
	1972	6 689	284	3	3 476	4 979	8 455	8 404	84	1 397	424
Trabzon	1968	5 914	95	4	1 701	1 022	2 723	2 961	60	982	140
	1969	14 763	288	15	4 533	5 392	9 925	9 807	203	2 101	512
	1970	14 752	812	24	5 259	5 024	10 283	10 153	208	2 224	681
	1971	14 643	824	12	4 856	6 711	11 587	11 644	231	2 079	584
	1972	18 647	906	6	5 424	8 680	14 104	14 026	216	2 703	755
Edirne	1969	3 323	91	1	274	597	871	965	28	355	72
	1970	6 946	278	7	1 705	4 299	6 004	5 948	137	1 850	649
	1971	6 409	150	4	1 642	4 279	5 921	5 912	143	2 028	776
	1972	6 144	107	6	1 443	4 605	6 048	6 029	109	2 321	786

Tablo : 10-3. Devamı
Table : 10-3. Continued

Provinces İller	Yıl Year	Gebe Durumu pregnant			Doğum - Births					Ölüm - Deaths	
		Tespit edilen gebe sayısı Number of determined pregnats	Düşük yapan Abortion	Ölen Death	Kendi kendine By herself	Sağlık personeli yardımı ile With the help of health personnel	Toplam Total	Canlı doğum Alive births	Ölü doğum Still Births	Kayıtlı nüfustan ölüm Deaths from registered population	Bebek ölümü infant deaths
Maraş	1969	13 671	217	33	2 509	3 147	5 656	5 685	130	907	307
	1970	20 066	684	78	8 601	7 419	16 020	15 918	367	2 372	1 042
	1971	18 780	781	18	7 874	7 685	15 559	15 160	413	2 188	1 028
	1972	19 306	1 072	25	7 961	7 961	15 922	15 563	401	2 449	1 046
Nevşehir	1970	1 449	19	1	109	524	633	616	20	192	41
	1971	5 203	159	7	824	2 694	3 518	3 439	85	908	253
	1972	5 769	303	10	1 317	3 507	4 824	4 732	101	1 399	439
Etimesgut	1968	1 225	25	11	312	470	782	1 072	1 178	262	472
	1969	2 165	12	—	751	1 235	1 986	1 960	44	489	214
	1970	2 074	112	1	591	1 317	1 908	1 895	24	473	197
	1971	2 203	70	—	643	1 330	1 973	1 955	41	433	193
	1972	2 022	93	—	486	1 407	1 893	1 861	47	522	211
Abidinpaşa	1968	261	14	—	15	104	119	207	4	29	13
	1969	723	34	—	59	33	92	392	8	92	28
	1970	664	35	1	50	544	594	584	15	102	32
	1971	796	35	2	34	596	630	623	13	150	49
	1972	1 696	27	—	100	1 014	1 114	1 106	15	280	92
Torbali	1968	1 138	18	2	50	514	564	543	14	161	48
	1969	2 260	20	5	186	1 988	2 174	2 165	55	596	196
	1970	2 064	38	—	155	1 591	1 746	1 883	56	590	144
	1971	2 106	52	7	162	1 751	1 913	1 884	47	487	145
	1972	1 966	39	4	143	1 675	1 818	1 798	36	556	135

(*) Etimesgut, Abidinpaşa ve Torbalı'ya ait veriler toplama dahil değildir.

(*) Data, concerning Etimesgut, Abidinpaşa and Torbalı are not included in the total.

Tablo : 10-4. Aşı çalışmaları (*) 1963 - 1972
Table : 10-4. Vaccination activities (*) 1968 - 1972

İller Provinces	Yıl Year	Çiçek aşısı Smallpox vaccine		Polio aşısı Polio vaccine		Tifo aşısı Typhoid vaccine	
		Tam Aşılı Complete Vaccination	Rapel Booster Injection	Tam Aşılı Complete Vaccination	Rapel Booster Injection	Tam Aşı Complete Vaccination	Rapel Booster Injection
Toplam (Total)	1968	353 304	76 888	537 416	255 148	587 526	729 579
	1969	339 938	75 570	905 467	269 213	550 640	434 397
	1970	512 356	90 651	191 897	330 366	396 763	484 191
	1971	424 823	80 413	312 844	235 612	449 123	571 175
	1972	3 251 479	330 546	312 179	282 974	357 327	307 049
Muş	1968	20 123	1 787	35 136	3 495	803	1 879
	1969	14 103	2 466	32 165	11 579	6 340	—
	1970	6 894	2 033	6 945	13 870	3 102	2 318
	1971	8 903	1 453	8 629	5 873	3 252	2 353
	1972	116 959	4 245	4 845	5 698	4 217	1 400
Ağrı	1968	9 230	4 077	15 343	20 142	13 345	33 366
	1969	18 949	4 392	10 596	13 606	9 025	20 028
	1970	19 160	3 354	8 019	11 638	4 220	20 077
	1971	14 089	2 604	12 164	11 333	13 981	16 818
	1972	157 209	6 983	12 106	5 715	8 266	9 620
Bitlis	1968	6 270	2 548	12 564	9 862	10 505	19 685
	1969	2 161	2 991	43 344	4 963	6 018	10 747
	1970	6 981	5 323	935	2 148	2 296	6 247
	1971	2 254	2 119	6 448	1 996	1 292	672
	1972	77 871	3 855	6 026	11 067	7 460	5 941
Hakkâri	1968	4 795	2 120	5 430	1 734	4 756	4 455
	1969	2 738	631	5 478	1 114	4 912	1 738
	1970	2 231	1 427	1 214	208	3 332	1 605
	1971	3 198	659	7 093	1 602	2 861	4 704
	1972	59 086	4 331	1 058	1 076	1 201	1 584
Kars	1968	37 000	7 233	27 933	32 974	38 322	58 836
	1969	15 323	2 771	37 228	35 510	21 168	25 095
	1970	18 565	1 274	14 472	9 048	7 610	6 433
	1971	21 348	3 534	21 979	12 249	20 745	6 608
	1972	163 471	7 726	20 516	11 619	6 094	6 620
Van	1968	1 267	245	15 551	9 964	4 571	9 673
	1969	24 681	795	16 859	16 937	15 432	1 488
	1970	16 724	289	3 597	6 886	3 940	3 376
	1971	27 037	2 286	8 713	5 307	4 032	7 738
	1972	174 243	29 407	3 719	1 144	6 231	4 199
Diyarbakır	1968	26 253	5 366	62 798	23 206	66 801	62 387
	1969	6 025	4 225	12 161	16 881	17 251	24 868
	1970	22 929	4 342	12 654	37 447	15 002	37 932
	1971	30 884	3 457	25 826	43 989	59 965	108 763
	1972	314 302	52 580	32 736	43 237	6 273	12 058

Difteri aşısı Diphtheria vaccine		Boğmaca aşısı Whooping - cough vaccine		Tetanoz aşısı Tetanus vaccine		Kolera aşısı Cholera vaccine	
Tam Aşı Complete Vaccination	Rapel Booster Injection	Tam Aşı Complete Vaccination	Rapel Booster Injection	Tam Aşı Complete Vaccination	Rapel Booster Injection	Tam Aşı Complete Vaccination	Rapel Booster Injection
565 978	358 097	365 106	197 181	644 836	413 191	248 465	843 403
590 944	323 092	365 624	175 372	676 604	392 052	328 314	329 690
499 932	347 373	332 075	183 332	569 394	441 586	1 582 262	871 421
434 162	259 381	217 715	109 093	516 495	400 884	1 451 208	2 021 211
256 298	200 558	199 841	95 774	334 561	293 397	807 963	895 040
21 102	900	20 773	900	19 733	902	969	48 602
10 092	13 215	8 680	13 215	8 768	15 015	342	—
7 101	5 671	6 891	4 163	7 462	5 671	2 293	76
11 235	4 632	9 264	4 152	11 597	5 825	8 992	82
928	795	928	795	928	1 119	6 689	4 052
17 133	25 715	11 279	14 439	17 667	32 765	13 926	68 287
11 972	18 709	9 581	10 763	13 294	22 008	1 829	50
9 796	14 770	7 210	7 202	10 700	14 956	171 238	61 314
9 615	8 667	6 231	3 824	10 816	8 667	3 483	173 456
7 400	3 672	5 751	1 775	9 838	7 025	389	2 813
16 559	8 027	13 084	7 164	15 771	8 068	2 836	20 080
8 212	11 081	7 138	7 456	8 130	11 073	—	1 703
4 433	3 035	3 217	1 350	4 514	3 245	2 702	1 602
2 136	908	2 136	908	2 136	1 033	35 870	1 735
5 182	7 449	4 210	4 671	5 182	9 415	58	198
15 752	7 836	12 914	5 087	14 174	6 021	219	18 214
6 347	1 982	5 439	1 439	6 397	2 434	1 300	59 788
2 701	2 272	2 097	1 740	2 701	2 272	42 008	31 801
4 926	761	3 022	501	5 099	789	14 448	20 899
2 079	1 153	1 835	159	2 079	1 153	17 412	2 370
41 551	40 422	23 006	24 173	48 210	54 388	40 447	125 832
28 205	31 146	16 163	23 109	31 803	50 501	163	1 396
22 116	8 346	19 749	6 016	22 136	8 580	256 888	5 415
20 542	12 637	16 445	7 264	22 068	13 245	160 115	54 095
12 069	8 858	10 666	6 045	14 577	10 626	21 076	23 982
15 500	18 646	15 442	18 259	16 099	19 292	28 233	68 161
12 436	15 203	12 376	15 203	14 355	15 875	430	—
4 136	8 633	3 957	8 081	4 136	9 076	75 188	183 479
15 775	3 982	15 775	3 982	16 339	7 045	77 597	62 352
5 709	1 484	5 709	1 484	5 709	1 484	19 975	19 593
29 062	22 512	18 751	16 726	76 131	43 478	4 859	18 321
30 122	5 961	18 758	4 316	23 164	13 036	55 721	172 242
18 963	25 589	13 050	22 037	23 550	35 944	68 643	264 671
9 550	9 866	7 905	5 064	37 653	57 942	153 426	437 123
5 000	3 719	4 941	3 719	7 463	5 364	113 881	344 395

Tablo : 10-4. Devamı 1968 - 1972
Table : 10-4. Continued 1968 - 1972

İller Provinces	Yıl Year	Çiçek aşısı Smallpox vaccine		Polio aşısı Polio vaccine		Tifo aşısı Typhoid vaccine	
		Tam aşı Complete Vaccination	Rapel Booster Injection	Tam aşı Complete Vaccination	Rapel Booster Injection	Tam aşı Complete Vaccination	Rapel Booster Injection
Bingöl	1968	3 365	1 501	4 875	13 024	12 690	729 579
	1969	3 396	3 515	21 399	4 375	6 031	434 397
	1970	3 370	2 868	4 452	12 882	10 371	25 872
	1971	6 915	2 547	10 776	5 325	15 562	16 293
	1972	91 350	19 160	9 458	5 021	15 762	18 101
Elâzığ	1968	27 555	2 686	46 396	24 691	15 914	56 353
	1969	18 733	5 142	52 716	28 971	35 207	52 467
	1970	16 509	1 389	14 124	18 047	19 837	50 716
	1971	10 517	4 580	23 028	15 202	32 160	71 180
	1972	109 929	39 446	27 232	13 670	24 115	25 611
Erzincan	1968	11 883	1 776	31 530	31 419	36 678	67 026
	1969	10 685	4 739	32 225	26 475	8 857	16 295
	1970	17 543	7 624	14 819	27 226	16 180	27 398
	1971	17 221	7 456	21 378	16 106	15 668	12 881
	1972	60 919	35 419	23 362	22 088	8 555	17 891
Erzurum	1968	18 380	9 150	6 236	1 986	3 869	11 323
	1969	29 245	6 599	20 223	9 737	11 138	8 435
	1970	27 397	5 711	3 072	7 452	3 824	7 119
	1971	19 696	5 675	3 124	9 262	7 477	10 483
	1972	131 903	14 476	10 053	2 603	5 022	1 378
Mardin	1968	15 477	2 851	41 943	9 431	19 309	30 933
	1969	17 578	604	51 941	13 445	31 439	22 745
	1970	16 885	2 424	2 762	9 073	5 852	10 978
	1971	19 704	1 981	10 702	10 163	11 698	16 580
	1972	292 839	14 357	10 361	9 638	5 906	15 064
Siirt	1968	7 022	3 738	38 844	6 552	149 406	23 720
	1969	6 795	2 803	22 960	28 558	27 792	41 570
	1970	8 803	2 570	5 311	11 260	15 281	32 898
	1971	6 005	2 195	6 289	14 008	3 246	32 034
	1972	113 051	12 502	7 678	20 732	8 173	20 580
Urfa	1968	26 678	919	15 149	1 743	8 227	4 970
	1969	18 506	149	43 980	5 280	7 735	7 133
	1970	21 853	159	7 477	3 943	15 918	3 441
	1971	22 344	500	3 279	1 513	19 803	7 891
	1972	311 361	8 598	15 645	6 548	6 278	3 962
Adıyaman	1968	50 447	7 896	25 644	6 192	41 813	7 914
	1969	14 734	4 618	47 410	9 706	30 500	25 007
	1970	28 158	12 407	4 696	37 824	10 375	16 238
	1971	13 937	6 313	6 908	5 349	9 259	6 940
	1972	134 240	16 696	11 101	7 012	5 697	10 287

Difteri aşısı Diphtheria vaccine		Boğmaca aşısı Whooping - cough vaccine		Tetanoz aşısı Tetanus vaccine		Kolera aşısı Cholera vaccine	
Tam aşı Complete Vaccination	Rapel Booster Injection	Tam aşı Complete Vaccination	Rapel Booster Injection	Tam aşı Complete Vaccination	Rapel Booster Injection	Tam aşı Complete Vaccination	Rapel Booster Injection
16 361	15 457	5 523	4 363	24 150	33 152	1 597	19 235
7 066	10 123	4 075	2 397	9 972	19 063	406	211
14 214	13 584	8 183	4 072	18 554	29 944	917	—
17 635	10 579	8 417	3 047	23 487	19 220	3 469	350
15 468	10 301	6 991	3 114	20 971	19 681	2 829	159
36 932	36 611	32 072	19 561	31 165	38 167	22 166	93 432
49 762	36 798	36 298	16 646	52 502	33 640	2 289	147
27 273	34 842	19 789	8 807	29 109	38 096	81 533	989
34 209	14 881	25 182	14 812	38 470	26 343	169 574	56 231
5 407	15 866	19 442	9 260	29 877	23 361	10 480	25 440
38 720	52 071	27 022	29 988	45 541	61 314	24 078	92 939
63 075	28 546	56 935	20 176	65 008	32 258	212 071	3 715
17 174	30 898	17 509	21 433	20 305	34 281	290 531	1 577
14 812	15 246	9 720	9 847	18 565	16 729	112 869	245 568
26 530	16 677	22 900	9 247	30 404	22 667	14 576	125 176
4 985	9 049	2 721	5 243	4 544	7 637	5 243	16 758
6 290	3 935	562	3 150	6 171	3 617	48 339	32 695
14 410	5 166	13 668	2 325	14 410	5 166	15 630	16 970
3 473	2 202	2 230	2 015	3 570	2 914	64 095	15 488
2 959	1 041	1 132	352	4 987	1 730	117 562	11 730
28 193	18 901	23 421	8 132	31 039	24 296	14 103	106 699
34 506	12 551	23 116	5 362	37 806	13 124	2 000	54 440
12 883	13 564	9 225	9 466	13 424	18 520	1 668	299 828
15 212	6 824	7 864	2 842	15 482	11 687	15 079	337 751
7 704	8 144	4 930	1 993	10 836	13 469	87 740	117 592
72 775	8 873	38 153	4 495	74 105	8 383	26 833	109 508
18 300	18 064	10 226	11 837	29 213	26 877	151	20 851
21 827	26 982	16 607	16 848	21 827	27 342	900	1 754
3 984	23 377	3 962	8 243	3 984	23 397	11 253	178 934
9 611	13 260	6 271	6 905	9 611	18 125	13 305	30 464
13 820	3 773	12 177	3 296	13 291	3 317	9 094	957
11 690	3 021	9 044	2 808	11 809	4 645	31	1 260
20 002	4 750	11 924	2 513	24 131	5 220	555	—
9 765	4 045	4 208	1 191	18 265	5 382	57 912	690
7 881	3 224	6 898	2 135	8 677	5 139	36 916	—
36 235	9 793	22 105	5 141	42 840	10 242	421	—
18 222	15 088	7 494	5 075	26 274	22 354	197	—
18 984	11 884	15 743	5 566	24 090	19 444	10 289	995
7 245	10 578	6 642	7 677	14 358	14 375	2 075	—
6 770	4 394	5 697	2 874	11 382	13 161	44 398	13 046

Tablo : 10-4. Devamı
Table : 10-4. Continued

İller Provinces	Yıl Year	Çiçek aşısı Smallpox vaccine		Polio aşısı Polio vaccine		Tifo aşısı Typhoid vaccine	
		Tam aşı Complete Vaccination	Rapel Booster Injection	Tam aşı Complete Vaccination	Rapel Booster Injection	Tam aşı Complete Vaccination	Rapel Booster Injection
Malatya	1968	45 009	10 403	77 104	25 446	86 242	57 349
	1969	31 675	10 080	33 944	26 777	38 841	77 979
	1970	25 623	8 589	14 048	14 343	14 782	54 623
	1971	29 211	8 924	16 567	12 803	12 057	29 206
	1972	122 720	19 834	7 192	12 623	9 548	27 941
Tunceli	1968	5 788	3 253	16 381	8 335	28 784	5 6640
	1969	13 973	654	15 413	2 701	6 464	2 061
	1970	10 154	1 475	1 887	9 432	3 684	3 781
	1971	14 352	667	1 589	3 833	747	1 541
	1972	138 396	2 276	3 725	1 546	4 236	918
Artvin	1968	6 101	643	9 002	2 134	6 792	2 642
	1969	14 229	2 102	32 861	1 973	41 333	13 106
	1970	23 199	5 878	7 848	20 942	28 243	35 732
	1971	16 589	4 870	8 642	7 639	12 916	50 497
	1972	44 239	8 177	8 775	22 434	6 976	23 667
Giresun	1968	9 697	5 278	3 038	2 918	11 509	11 230
	1969	8 370	9 488	47 385	141	54 772	17 943
	1970	40 522	3 480	3 697	22 047	9 945	57 514
	1971	18 461	5 106	11 511	15 878	6 273	42 740
	1972	35 849	5 863	12 786	17 876	15 364	26 444
Gümüşhane	1968	5 268	808	9 789	6 323	9 789	1 484
	1969	10 988	2 601	30 390	2 395	25 338	10 651
	1970	13 510	4 121	11 365	20 367	27 803	17 474
	1971	16 116	4 858	14 258	5 848	11 499	23 550
	1972	57 374	6 684	8 961	9 933	129 482	22 197
Rize	1968	7 364	113	6 144	3 920	3 596	5 273
	1969	16 180	1 436	35 840	3 394	38 043	17 352
	1970	16 990	2 575	7 031	9 795	10 724	14 440
	1971	13 953	654	17 003	7 693	14 183	8 741
	1972	30 924	725	7 503	10 518	9 654	8 192
Trabzon	1968	8 332	1 130	39 275	5 137	13 805	2 653
	1969	28 422	1 435	58 057	1 441	96 180	20 211
	1970	41 500	5 292	11 177	11 018	28 730	45 313
	1971	38 055	5 619	19 502	8 193	33 161	26 289
	1972	89 217	6 580	18 830	10 382	24 483	7 732
Edirne	1969	8 215	1 015	3 536	61	2 691	2 370
	1970	57 290	2 431	5 253	1 611	19 761	2 201
	1971	25 484	686	11 966	1 072	10 992	7 654
	1972	157 392	1 382	16 520	8 355	14 512	8 166

Difteri aşısı Diphtheria vaccine		Boğmaca Whooping - cough vaccine		Tetanoz Tetanus vaccine		Kolera aşısı Cholera vaccine	
Tam aşı Complete Vaccination	Rapel Booster Injection	Tam aşı Complete Vaccination	Rapel Booster Injection	Tam aşı Complete Vaccination	Rapel Booster Injection	Tam aşı Complete Vaccination	Rapel Booster Injection
87 306	37 263	47 282	12 974	93 208	25 475	34 756	2 961
47 199	46 480	30 915	16 456	48 782	49 480	350	—
22 134	33 254	14 710	14 471	22 678	36 881	3 643	—
21 596	20 047	15 476	11 002	22 973	24 313	94 005	29
16 741	15 880	14 927	7 634	17 678	16 418	116 360	36 545
29 184	11 124	25 321	7 797	36 416	13 132	945	13 737
6 483	3 622	5 932	3 622	9 199	3 701	—	—
13 140	4 341	10 982	2 818	13 270	5 435	2 224	—
5 026	5 340	4 804	4 247	5 053	5 644	34 832	—
5 455	1 522	4 140	773	5 625	1 522	33 849	7 040
3 885	2 578	2 294	3 629	2 256	660	10 158	14 811
21 940	9 111	15 991	6 356	33 516	7 977	269	—
12 772	20 548	8 796	12 346	17 556	25 896	142 972	587
10 880	9 155	7 446	3 232	12 534	15 095	33 666	209 987
5 932	6 999	4 779	3 647	6 132	11 451	5 150	129 100
16 769	6 570	8 381	495	15 866	7 884	230	35
58 527	6 425	20 413	795	64 369	7 243	272	88
13 253	23 979	7 380	5 077	14 280	42 306	9 601	560
7 306	17 643	4 627	1 361	10 052	39 071	2 990	2 244
18 376	16 031	13 335	3 679	23 705	24 504	1 931	770
7 105	756	2 882	1 979	8 185	1 111	—	—
31 879	5 250	16 432	1 532	33 613	4 292	114	—
35 584	14 415	15 435	4 231	37 330	17 804	627	—
18 689	15 987	14 614	6 183	21 797	22 281	2 147	17
11 747	11 039	8 877	5 593	17 809	23 704	4 620	444
3 663	4 680	3 811	600	4 062	6 215	3 745	3 987
43 736	13 861	18 656	2 143	40 399	16 528	84	—
17 288	17 782	7 505	6 634	17 288	17 782	14 675	81
25 177	10 316	11 304	2 218	25 177	10 316	2 571	10
13 061	11 709	4 718	3 748	13 061	11 709	2 853	—
10 381	6 520	2 692	2 738	10 383	7 352	3 605	827
53 725	11 192	24 288	1 511	90 489	15 582	1 577	201
41 692	21 010	24 994	5 790	45 519	35 057	61 753	40
28 132	13 760	14 091	5 976	36 807	21 567	5 049	57
22 506	9 513	15 020	4 719	29 718	11 452	2 713	82
3 968	1 727	1 435	4	3 968	1 728	359	—
26 558	2 609	24 708	2 607	27 263	2 609	201 175	—
7 520	4 168	4 159	1 699	7 701	4 403	46 214	104 652
6 110	4 167	3 466	595	9 010	4 258	445	45

Tablo : 10-4. Devamı
Table : 10-4. Continued

İller Provinces	Yıl Year	Çiçek aşısı Smalipox vaccine		Polio aşısı Polio vaccine		Tifo aşısı Typhoid vaccine	
		Tam aşı Complete Vaccination	Rapel Booster Injection	Tam aşı Complete Vaccination	Rapel Booster Injection	Tam aşı Complete Vaccination	Rapel Booster Injection
Maraş	1969	4 232	1 133	37 856	2 693	7 133	—
	1970	39 736	419	23 471	11 855	107 256	1 466
	1971	18 239	292	15 350	11 805	9 373	35 774
	1972	218 538	3 466	13 429	5 029	13 257	14 475
Nevşehir	1970	4 830	2 550	251	4	8 695	—
	1971	16 312	1 373	20 120	1 172	5 632	35 245
	1972	28 097	578	8 883	17 410	10 570	10 721
Etimesgut	1968	941	406	668	519	2 843	1 742
	1969	3 716	1 162	4 203	2 991	4 072	9 645
	1970	1 983	303	2 502	2 968	2 988	7 043
	1971	3 350	835	1 666	2 506	2 524	5 950
	1972	19 002	2 539	1 096	2 221	1 877	10 457
Abidinpaşa	1968	3 418	—	18 846	—	—	—
	1969	1 159	600	1 003	429	326	136
	1970	549	1 859	445	524	1 435	9 275
	1971	2 941	220	826	747	242	243
	1972	7 587	1 642	2 351	480	1 557	17 414
Torbali	1968	125	59	118	167	11	30
	1969	9 167	50	11 970	452	20 942	—
	1970	1 991	89	1 827	5 930	3 643	6 822
	1971	2 190	22	1 329	839	148	8 814
	1972	8 408	530	1 860	1 052	46	35

(*) Etimesgut, Abidinpaşa ve Torbali'ya ait veriler toplama dahil değildir.

(*) Data, concerning Etimesgut, Abidinpaşa and Torbali are not included in the total.

Difteri aşısı Diphtheria vaccine		Boğmaca aşısı Whooping - cough vaccine		Tetanoz aşısı Tetanus vaccine		Kolera aşısı Cholera vaccine	
Tam aşı Complete Vaccination	Rapel Booster Injection	Tam aşı Complete Vaccination	Rapel Booster Injection	Tam aşı Complete Vaccination	Rapel Booster Injection	Tam aşı Complete Vaccination	Rapel Booster Injection
7 390	1	5 677	1	7 603	1	—	—
109 412	1 849	48 464	1 684	110 022	30 320	119 679	98
12 771	17 830	8 309	3 246	15 661	19 005	308 008	79 461
22 417	13 172	12 607	4 373	24 426	18 130	76 040	—
3 187	—	1 982	—	3 187	—	4 930	—
14 773	15 950	12 290	565	14 773	2 459	31 529	—
13 256	10 489	9 671	6 283	15 276	16 730	36 716	4
1 603	539	660	213	3 456	1 364	—	—
4 558	4 830	2 980	971	5 962	10 311	17	—
2 815	4 128	2 053	1 383	4 273	6 513	4 372	1 482
2 110	5 551	1 220	642	2 554	6 595	36 571	1 141
2 122	5 482	1 055	707	2 636	11 093	39 139	1 715
16 229	—	16 229	—	16 229	—	—	—
1 003	445	705	329	1 039	449	55	—
437	1 825	338	349	438	1 828	31 533	—
826	650	637	488	826	711	1 521	13
2 567	3 307	2 237	784	2 568	3 307	367	18 082
165	117	146	89	160	122	—	—
22 220	—	5 465	—	22 220	35	32	—
5 755	10 278	2 566	3 456	5 755	10 278	20 964	—
1 318	9 855	1 318	1 063	—	9 855	43 366	—
1 892	2 016	1 892	1 187	1 892	2 016	51 212	505

Tablo : 10-5. Çevre sağlığı çalışmaları 1968 - 1972

Table : 10-5. Environmental health activities 1968 - 1972

İller Provinces	Yıl Year	Mesken kontrolü sayısı Number of welling controls	Su kontrolü sayısı Number of potable water controls		W. C. kontrol sayısı Number of privy controls		Gıda Kontrol sayısı Number of food control	Gıda İmal ve satış yerleri kontrol sayısı Number of food production and selling places
			İslah edilen improved	Klorlanan chlorinated	İslah edilen chlorinated	Yeni yapılan Newlybuilt		
Toplam Total	1968	671 823	5340	26 236	29 621	26 699	31 362	117 709
	1969	1 983 410	5 876	20 063	37 345	31 964	38 398	189 906
	1970	1 110 608	7 777	30 779	38 719	28 924	41 917	201 588
	1971	1 389 842	5 963	57 133	36 203	29 201	45 460	240 632
	1972	1 343 273	6 062	66 218	37 755	20 508	38 618	243 854
Muş	1968	28 787	269	48	1 165	1 384	1 295	4 223
	1969	38 291	505	15	2 433	966	3 408	6 790
	1970	20 376	307	2 310	133	701	3 109	8 384
	1971	44 620	—	2 506	101	88	5 878	8 209
	1972	19 180	4	—	86	137	5 130	5 824
Ağrı	1968	4 724	43	—	727	682	107	3 046
	1969	29 281	13	38	643	470	66	3 865
	1970	54 769	23	54	1 008	1 103	447	8 135
	1971	41 034	77	99	1 206	1 739	1 458	7 855
	1972	67 010	59	59	672	475	1 317	6 837
Bitlis	1968	15 612	47	34	969	338	432	3 921
	1969	25 313	85	105	1 832	577	529	12 363
	1970	10 593	64	98	829	296	514	1 562
	1971	22 513	1	158	376	216	1 218	9 455
	1972	76 177	88	157	128	87	1 921	14 948
Hakkâri	1968	5 934	—	—	95	50	278	984
	1969	9 047	8	2	88	88	333	1 427
	1970	11 970	30	24	82	117	1 478	1 824
	1971	19 148	35	43	142	168	5 069	4 898
	1972	21 763	10	36	88	87	1 875	4 944
Kars	1968	80 841	528	284	9 396	4 840	4 020	16 833
	1969	1 081 984	124	27	3 962	3 356	3 870	14 922
	1970	131 474	134	561	2 743	2 618	5 438	11 113
	1971	116 769	186	608	3 081	2 910	6 276	13 710
	1972	193 561	282	82	3 387	2 318	8 176	18 526
Van	1968	43 092	8	12	593	676	1 544	3 046
	1969	52 123	123	4	1 532	682	4 458	9 932
	1970	49 768	148	364	1 124	938	3 969	9 636
	1971	60 467	19	146	1 078	907	3 645	7 213
	1972	82 556	131	5 181	5 653	328	1 354	6 356
Diyarbakır	1968	19 325	40	1 009	294	513	1 110	6 530
	1969	37 454	228	93	949	612	1 805	9 218
	1970	24 409	169	1 257	635	483	1 222	9 360
	1971	34 152	385	817	813	633	1 620	9 625
	1972	40 801	1 068	4 192	1 414	334	2 221	14 568

Table : 10-5. Devamı
Table : 10-5. Continued

İller Provinces	Yıl Year	Mesken kontrolü sayısı Number of dwelling controls	Su kontrolü sayısı Number of potable water controls		W. C. kontrol sayısı Number of privy controls		Gıda Kontrol sayısı Number of food control	Gıda İmal ve satış yerleri kontrol sayısı Number of food production and selling places
			İslah edilen improved	Klorlanan chlorinated	İslah edilen improved	Yeni yapılan Newlybuilt		
Erzincan	1968	29 127	9	268	2 065	765	3 026	4 515
	1969	29 631	51	—	2 323	742	531	5 459
	1970	34 875	2	3	1 978	1 426	810	7 339
	1971	28 147	10	53	1 714	1 227	656	9 311
	1972	42 399	—	72	6 425	2 981	361	11 462
Erzurum	1968	110 143	157	40	3 098	2 690	1 287	8 759
	1969	62 903	95	6	2 264	3 979	813	11 606
	1970	82 818	61	39	5 299	3 050	1 358	11 813
	1971	372 351	146	140	5 541	2 705	1 615	10 568
	1972	68 629	47	101	2 510	1 635	596	10 142
Mardin	1968	44 310	3 043	20 584	2 186	4 098	30 57	8 210
	1969	84 027	3 198	18 515	3 500	1 834	2 836	12 671
	1970	46 042	3 055	6 183	2 469	1 410	2 115	7 509
	1971	27 983	1 977	4 445	1 787	500	2 644	7 062
	1972	40 159	1 828	8 537	2 095	1 603	1 083	7 790
Siirt	1968	5 174	10	426	88	43	280	3 017
	1969	7 895	3	242	202	162	171	5 657
	1970	26 229	8	1 952	329	210	141	4 044
	1971	6 338	353	1 492	647	1 102	141	6 333
	1972	2 378	53	309	301	329	65	3 308
Urfa	1968	35 299	383	2 731	955	5 116	1 087	7 150
	1969	68 612	92	740	440	603	1 382	6 736
	1970	87 755	1 631	13 282	904	612	2 154	12 207
	1971	101 653	427	40 388	217	261	2 145	19 890
	1972	120 779	574	41 446	464	107	2 694	16 939
Adıyaman	1968	67 152	388	96	775	1 173	1 197	6 768
	1969	56 795	146	101	3 189	1 640	1 534	8 242
	1970	82 506	295	704	1 626	1 504	2 022	9 235
	1971	56 115	517	1 775	1 160	1 358	514	7 859
	1972	60 139	193	1 927	640	914	440	8 482
Bingöl	1968	7 091	24	—	256	287	328	2 842
	1969	18 030	14	—	648	390	329	1 905
	1970	13 358	8	—	1 027	242	23	3 179
	1971	10 119	—	24	378	1 154	76	2 420
	1972	24 994	1	23	549	293	73	4 285

Tablo : 10-5. Çevre sağlığı çalışmaları, 1968 - 1972

Table : 10-5. Environmental health activities, 1968 - 1972

İller Provinces	Yıl Year	Mesken kontrolü sayısı Number of dwelling controls	Su kontrolü sayısı Number of potable water controls		W. C. kontrol sayısı Number of privy controls		Gıda Kontrol sayısı Number of food control	Gıda imal ve satış yerleri kontrol sayısı Number of food production and selling places
			İslah edilen improved	Klorlanan chlorinated	İslah edilen improved	Yeni Yapı Newly built		
Elâzığ	1968	52 583	45	172	2 029	883	3 222	9 778
	1969	53 445	83	67	1 834	7 846	2 726	9 420
	1970	36 715	128	64	834	412	2 509	7 456
	1971	37 434	24	37	518	478	1 581	10 077
	1972	42 192	41	65	720	338	2 483	8 695
Malatya	1968	59 531	72	467	1 598	1 748	1 279	7 938
	1969	88 189	78	8	1 906	3 442	2 032	8 823
	1970	83 675	33	156	2 177	4 400	1 885	13 043
	1971	101 857	243	441	1 872	2 254	869	10 834
	1972	69 361	129	367	1 978	1 309	1 488	12 922
Tunceli	1968	15 137	—	6	1 145	444	952	4 113
	1969	68 612	4	—	1 087	132	1 019	6 736
	1970	15 916	5	40	2 399	941	564	4 148
	1971	32 121	89	27	646	643	781	4 924
	1972	31 192	3	22	600	168	621	4 347
Artvin	1968	11 796	173	—	340	61	565	1 858
	1969	46 507	334	—	1 347	872	2 044	6 963
	1970	48 100	201	63	1 888	799	1 016	6 414
	1971	42 600	346	277	2 442	1 181	995	7 514
	1972	41 235	235	57	1 576	315	802	7 144
Giresun	1968	13 181	16	3	1 129	437	4 019	3 823
	1969	39 908	147	9	1 339	691	4 270	12 242
	1970	40 850	132	70	1 041	258	2 413	14 415
	1971	44 308	129	134	1 498	527	1 434	14 066
	1972	125 768	228	147	749	263	1 569	14 135
Gümüşhane	1968	9 576	1	—	308	274	46	2 321
	1969	16 200	37	—	801	794	485	7 070
	1970	23 241	189	214	1 035	1 425	1 177	8 197
	1971	23 322	148	216	2 002	2 643	326	9 296
	1972	27 075	226	457	1 520	1 583	430	7 117
Rize	1968	4 430	27	3	124	92	494	2 458
	1969	19 353	151	8	1 540	739	1 688	8 520
	1970	25 977	162	74	1 454	802	2 066	8 448
	1971	27 850	204	25	1 754	781	2 020	8 527
	1972	22 987	121	42	1 249	811	996	7 396

Tablo : 10-5 Devamı
Table : 10-5 Continued

İller Provinces	Yıl Year	Mesken kontrolü sayısı Number of dwelling controls	Su kontrolü sayısı Number of potable Water controls		W. C. kontrol sayısı Number of privy controls		Gıda Kontrol Sayısı Number of food control	Gıda İmal ve satış yerleri kontrol sayısı Number of food produc- tion and selling places
			İslâh İmproved	Klor Chlori- nated	İslâh İmproved	Yeni yapı Newlybuilt		
Trabzon	1968	8 978	57	53	286	125	1 734	5 576
	1969	24 425	258	63	1 906	453	1 123	10 683
	1970	54 645	389	409	1 233	631	2 066	11 392
	1971	33 747	203	125	1 573	2 166	2 297	13 229
	1972	38 090	597	162	1 666	2 129	1 908	11 249
Edirne	1969	7 135	45	19	906	393	235	3 603
	1970	20 626	544	2 680	3 678	2 232	1 714	23 679
	1971	18 820	310	3 003	1 120	660	1 312	20 246
	1972	24 271	78	2 704	1 142	628	814	18 741
Maraş	1969	18 250	54	1	674	501	711	4 053
	1970	79 026	25	58	2 516	2 263	151	7 409
	1971	61 211	9	79	2 817	2 545	25	9 400
	1972	41 138	—	10	741	948	33	8 963
Nevşehir	1970	5 657	34	120	273	49	566	1 651
	1971	25 163	125	75	1 691	355	865	8 111
	1972	19 439	66	63	1 402	388	168	8 734
Etimesgut	1968	2 812	9	41	—	63	33	14
	1969	1 913	13	30	91	102	11	51
	1970	4 049	40	375	190	418	30	1 134
	1971	2 555	5	144	175	183	60	796
	1972	3 666	2	94	154	356	—	746
Abidinpaşa	1968	3 454	36	—	98	32	87	89
	1969	1 473	—	2	171	57	30	—
	1970	3 362	14	—	124	70	—	392
	1971	6 742	—	18	115	103	—	1 183
	1972	6 052	168	657	117	81	453	2 994
Torbalı	1968	142	—	6	27	7	132	160
	1969	2 964	9	—	405	408	1 765	612
	1970	4 348	4	406	456	269	3 316	6 970
	1971	5 068	9	1 879	389	556	3 403	8 247
	1972	10 547	1	2 355	241	102	745	5 910

(*) Etimesgut, Abidinpaşa ve Torbalı'ya ait veriler. Toplama dahil değildir.

(*) Data, concerning Etimesgut and Torbalı are not included in the total.

Tablo: 10-6. Çeşitli çalışmalar 1968 - 1972

Table : 10-6. Miscellaneous activities 1968 - 1972

İller Provinces	Yıl Year	Muayene edilen hastalar Patients examined	Laboratuvar muayeneleri Laboratory examinations	Küçük cerrahi müdahaleler Surgical small intervention	Adli muayeneler Postmortem examinations	Adli otopsiler Judicial examinations	Evlenme müsaadeleri Marriage permissions
Toplam Total	1968	1 519 122	22 267	42 681	40 606	2 759	22 597
	1969	1 657 647	35 249	73 033	46 120	2 913	30 150
	1970	1 620 007	26 211	72 208	50 288	2 752	43 786
	1971	1 379 710	26 709	51 955	48 945	2 835	58 900
	1972	1 171 589	26 461	62 362	45 489	2 761	60 443
Muş	1968	91 410	493	111 120	1 024	88	239
	1969	7 565	487	1 125	909	66	264
	1970	64 182	333	695	678	35	448
	1971	43 045	196	949	721	33	1 172
	1972	35 887	107	426	942	26	1 054
Ağrı	1968	63 751	1 832	2 749	2 816	105	2 027
	1969	52 965	1 025	1 020	1 840	113	114
	1970	47 395	6	1 420	1 892	108	307
	1971	53 842	40	1 307	2 019	82	546
	1972	35 802	—	1 610	1 667	96	720
Bitlis	1968	49 041	536	1 540	569	88	257
	1969	48 260	547	782	499	33	180
	1970	33 553	248	794	633	32	248
	1971	37 990	371	583	713	25	509
	1972	23 672	354	1 048	826	50	1 023
Hakkâri	1968	18 411	29	418	410	61	22
	1969	19 754	53	870	531	25	59
	1970	22 009	256	550	543	27	90
	1971	19 197	148	398	592	43	130
	1972	15 717	32	186	458	33	64
Kars	1968	138 278	895	3 050	4 243	407	1 147
	1969	120 402	311	3 579	4 485	251	1 029
	1970	105 393	204	6 013	4 591	316	1 884
	1971	85 917	236	5 160	4 223	187	2 339
	1972	82 575	323	3 764	4 106	159	2 595
Van	1968	81 048	429	438	1 556	59	267
	1969	7 095	403	427	1 864	62	389
	1970	68 824	310	374	1 906	124	484
	1971	51 856	261	478	1 684	61	612
	1972	45 582	171	402	1 245	119	715
Diyarbakır	1968	139 308	4 127	4 450	3 664	335	1 144
	1969	118 895	3 319	18 986	3 508	415	1 056
	1970	127 166	834	12 476	4 166	267	1 805
	1971	96 526	484	9 339	3 448	362	3 490
	1972	68 287	404	8 672	3 474	336	3 273

Tablo : 10-6. Devami

Table : 10-6. Continued

İller Provinces	Yıl Year	Muayene edilen hastalar Patients examined	Laboratuvar muayeneleri Laboratory examinations	Küçük cerrahi müdahaleler Surgical small intervention	Acil muayeneler Judicial examinations	Adli otopsiler Postmortem examinations	Evlenme müsaadeleri Marriage permissions
Erzincan	1968	59 021	1 314	3 964	1 817	36	2 024
	1969	50 623	273	5 179	1 919	41	1 972
	1970	44 943	562	3 643	1 620	48	2 096
	1971	22 366	348	1 559	1 329	51	2 654
	1972	22 171	633	441	989	55	2 622
Erzurum	1968	108 345	950	5 469	3 608	106	1 610
	1969	111 192	1 712	8 742	3 489	133	1 526
	1970	96 497	3 932	4 155	3 419	185	1 673
	1971	89 840	4 544	2 872	3 172	112	1 948
	1972	74 561	2 269	2 464	2 978	88	1 924
Mardin	1968	109 908	772	3 149	3 404	332	936
	1969	126 523	908	2 937	3 087	207	750
	1970	112 290	715	2 666	3 556	145	1 510
	1971	99 919	4 570	2 872	3 172	114	1 948
	1972	53 537	536	1 370	2 437	158	2 541
Siirt	1968	75 839	1 723	1 175	1 253	62	112
	1969	75 391	1 064	2 068	1 858	122	294
	1970	54 200	680	1 342	1 392	131	397
	1971	43 649	614	2 101	1 569	100	531
	1972	42 066	73	772	1 883	104	552
Urfa	1968	126 964	927	1 498	5 017	248	1 371
	1969	97 502	485	687	3 544	225	1 180
	1970	81 502	825	1 840	3 078	140	1 784
	1971	71 298	913	1 245	2 975	179	3 280
	1972	67 769	1 964	1 075	3 051	138	2 976
Adıyaman	1968	53 990	812	1 316	1 977	108	1 068
	1969	55 118	514	1 425	1 791	99	1 367
	1970	58 141	373	3 391	1 750	129	1 616
	1971	54 803	1 999	5 265	1 603	99	2 346
	1972	44 317	2 262	11 143	1 891	107	2 627
Bingöl	1968	31 706	92	885	860	51	189
	1969	28 884	29	1 222	850	33	150
	1970	30 597	23	870	728	42	188
	1971	25 535	2	725	1 094	22	735
	1972	25 485	158	808	892	59	319
Elâzığ	1968	25 611	1 829	1 385	2 003	158	1 136
	1969	53 401	1 140	1 106	1 808	119	1 189
	1970	54 890	705	663	1 547	178	1 352
	1971	50 591	362	479	1 569	168	1 786
	1972	49 171	224	222	1 542	165	1 723

Tablo : 10-6. Devami
Table : 10-6. Continued

İller Provinces	Yıl Year	Muayene edilen hastalar Patients examined	Laboratuvar muayeneleri Laboratory examinations	Küçük cerrahi müdahaleler Surgical small intervention	Adli muayeneler Judicial examinations	Adli otopsisler Postmortem examinations	Evlenme müsaadeleri Marriage permissions
Malatya	1968	131 113	2 265	3 586	2 369	146	2 830
	1969	115 840	1 068	3 524	2 223	251	326
	1970	104 233	1 015	2 030	2 484	219	3 720
	1971	105 855	1 180	2 494	2 522	206	4 256
	1972	115 805	1 683	1 378	1 957	191	4 312
Tunceli	1968	54 296	213	825	1 171	61	902
	1969	60 164	237	2 118	1 061	30	1 043
	1970	44 309	64	960	1 237	40	1 495
	1971	47 800	13	927	1 129	48	1 782
	1972	35 231	141	753	1 086	51	1 602
Artvin	1968	22 945	421	771	289	47	684
	1969	56 343	2 107	2 155	889	52	1 780
	1970	48 665	1 720	1 556	809	31	1 565
	1971	27 561	1 405	1 457	880	63	1 980
	1972	25 173	1 525	1 837	770	43	2 124
Giresun	1968	36 017	282	1 369	1 479	76	1 456
	1969	87 678	3 581	8 589	2 720	226	3 988
	1970	96 069	3 098	16 649	2 469	131	4 416
	1971	66 891	2 058	12 999	2 379	149	4 706
	1972	59 413	2 191	9 742	2 508	327	4 619
Gümüşhane	1968	25 880	114	788	1 274	52	939
	1969	55 914	489	790	1 415	65	1 486
	1970	50 768	335	544	1 179	41	1 916
	1971	30 291	490	283	1 178	70	2 699
	1972	28 000	146	175	1 109	60	2 838
Rize	1968	13 301	1 037	1 174	521	36	771
	1969	60 041	11 127	3 040	1 279	35	2 084
	1970	64 542	5 952	5 008	1 379	77	2 833
	1971	56 095	4 660	4 810	1 471	105	3 209
	1972	42 474	5 670	8 331	1 131	98	3 017
Trabzon	1968	32 885	2 175	1 562	1 072	137	1 446
	1969	91 535	4 298	1 886	2 370	193	2 987
	1970	94 102	3 533	1 996	2 174	79	4 206
	1971	74 490	4 124	1 778	1 834	137	4 536
	1972	67 831	1 072	1 976	1 835	232	4 766
Edirne	1969	9 339	5	142	715	14	1 239
	1970	62 161	49	1 274	3 178	45	4 292
	1971	55 294	959	682	2 686	51	4 542
	1972	43 296	338	986	2 653	46	4 980

Tablo : 10-6. Devamı
Table : 10-6. Continued

İller Provinces	Yıl Year	Muayene edilen hastalar Patients examined	Laboratuvar muayeneleri Laboratory examinations	Küçük cerrahi müdahaleler Surgical small intervention	Adli muayeneler Judicial examinations	Adli otopsisler Postmortem examinations	Evlenme müsaadeleri Marriage permissions
Maraş	1969	20 223	67	626	1 466	103	988
	1970	49 496	414	1 013	3 038	173	2 362
	1971	45 440	278	929	3 083	189	3 579
	1972	38 223	298	986	1 901	131	4 110
Nevşehir	1970	4 080	23	266	800	9	1 099
	1971	23 619	404	2 175	1 921	90	2 443
	1972	29 544	3 887	1 195	2 158	89	3 150
Etimesgut	1968	21 554	1 123	200	22	1	169
	1969	50 262	5 376	427	122	4	430
	1970	49 132	5 141	364	114	4	552
	1971	48 849	6 468	332	138	6	574
	1972	42 939	9 941	229	54	—	581
Abidinpaşa	1968	6 107	117	24	1	—	—
	1969	14 423	184	28	—	—	—
	1970	16 045	201	43	—	—	—
	1971	15 008	7	1	—	—	—
	1972	30 465	190	32	—	—	—
Torbalı	1968	8 033	5	365	225	3	382
	1969	21 705	400	1 148	650	13	835
	1970	19 785	512	2 719	796	6	1 070
	1971	19 223	726	4 053	767	1	1 020
	1972	21 407	1624	6 557	698	8	1 050

(*) Etimesgut, Abidinpaşa ve Torbalı'ya ait veriler, Toplama dahil değildir.

(*) Data, concerning Etimesgut, Abidinpaşa and Torbalı are not included in the total.